ПАРИЖЪ

№ 1

ДОСУГЪ
МОСКОВСКАГО КАДЕТА

Изданіе Объединенія 3-го Московскаго
Императора Александра II-го Кадетскаго Корпуса

Апрѣль-Май

1952 г.

Digitized by the Internet Archive
in 2010 with funding from
University of North Carolina at Chapel Hill

http://www.archive.org/details/dosugmoskovskago008800

ПАРИЖЪ № 1

ДОСУГЪ МОСКОВСКАГО КАДЕТА

АПРѢЛЬ-МАЙ 1952 г.

Изданіе Объединенія 3-го Московскаго Императора Александра II-го Кадетскаго Корпуса

Выпуская первый номер журнала 3-го Московскаго Императора Александра II-го кадетскаго корпуса, редакціонная коллегія ждет строгой критики читателей-кадет за наше желаніе "сказать свое слово",но в свое оправданіе редакторы приводят аргументацію совершенно несложнаго характера,из которой читатели,возможно,сдѣлают для нас благопріятный вывод.

Активность об,единенія,в послѣдніе два года,вызвала нѣкоторое любопытство среди широких слоев Русскаго обшества для удовлетворенія котораго выпуск нашего журнала и предназначается. В этом журналѣ мы знакомим наших друзей с жизнью небольшого кадетскаго об,единенія, в нем мы хотим повѣдать с наших радостях,о нашем горѣ и с нашей активной работѣ,думая,что все это вмѣстѣ взятое, может послужить как опыт для других кадетских об,единений.Кромѣ изложеннаго,мы считаем,что каждая національная группировка Русской эмиграціи обязана дать отчет о своей дѣятельности обществу,которое,так или иначе,приходило на

зов и помощь той или иной организаціи, также мы увѣрены, что выпуском этого журнала, мы способствуем будущему историку жизни русских изгнанников, который изучая эту жизнь, отмѣтит в своем трудѣ заграничное пребываніе нашего об,единенія. Если Всевышнему будет угодно, эта отмѣтка попадет в музей вновь возродившагося 3-го Московскаго Императора Александра II-го кадетскаго корпуса в свободной Россіи в назиданіе грядущему поколѣнію кадет о ВѢРНОСТИ, ДИСЦИПЛИНѢ и ТОВАРИЩЕСТВѢ, проявленными в горьком изгнаніи, вдали от горячо любимой Родины, кадетами этого славнаго корпуса.

Редакціонная коллегія оформировала выпускаемый журнал так, чтобы он, возможно шире, охватил всѣ интересующіе кадет вопросы не только в плоскости славнаго прошлого в чисто кадетском аспектѣ, но и затронул бы вопросы актуальные, поэтому мы отводим часть наших страниц вопросам соціальным и бытовым и, не будучи чужды литературы, театра и искуства, наш журнал выскажет свое скромное мнѣніе и на эти темы, при участіи, уже болѣе расширеннаго, состава сотрудников.

Редакціонная Коллегія.

ОРГАНИЗАЦІЯ КАДЕТ.

Битвы окончились, закрылись, на время, блестящія страницы военной исторіи наших славных армій - Императорских и Бѣлой и, невольно мы, кадеты, потянулись к своей второй матери, к своим родным корпусам, которые вскормили и воспитали нас на твердых и честных основах кадетскаго катехизиса.-32 года тому назад, в далеком Галлиполи собрались кадеты 3-го Московскаго Императора Александра II-го кадетскаго корпуса, чтобы впервые создать свое об,единеніе.-С тѣх пор живет наше об,единеніе и, в настоящее время, своею сплоченностью и вѣрной дружбой может, по нашему скромному мнѣнію, служить примѣром многим эмигрантским группировкам.-На зов несмѣняемаго и энергичнаго секретаря об,единенія шт.капитана А.І.Маевскаго откликнулись почти всѣ кадеты нашего корпуса, даже живушіе в далеких, недосигаемых странах. Состав об,единенія пополнился и создалась большая, крѣпкая и дружная семья кадет 3-го Московскаго корпуса, спаянная кристальной дружбой и безупречной взаимной преданностью.-Об,единеніе на дѣлѣ доказало свою жизненность, о чем повѣствуют страницы нашего журнала.

Мы счастливы констатировать, что к об,единенію не пристали "бѣженскія болячки"-сплетни и интриги и считаем себя в правѣ осудить создаваемые, в нѣкоторых эмигрантских кругах, ненужные "мѣстные процессы", которые выносяться на улицы Парижа и выгодны лишь нашим общим врагам.

Мы полагаем, что ВСѢ недоразумѣнія должны разбираться в своей семьѣ, при "закрытых дверях".-Тот же, кто выносит сор из избы, сам себя роняет в глазах общества.

Много лѣт тому назад, предсѣдатель об,единенія 3-го Московскаго корпуса Дѣйс.Ст.Совѣтник Е.А.Богданович бросил кличь среди кадет -создать одну большую кадетскую семью из корпусных об,единеній.-Многіе корпуса откликнулись на призыв нашего предсѣдателя и в результатѣ было создано об,единеніе 14-ти корпусов.

Таким образом 3-ій Московскій корпус как раньше, так и теперь отчетливо заявил о НЕОБХОДИМОСТИ созданія большого АВТОРИТЕТНАГО союза кадет.-Мы тяжало переживаем теперешнія,временныя "недоразумѣнія"в обше-кадетской семьѣ,в чем наш корпус неповинен,особенно,принимая во вниманіе,что мы,являясь"Кастой",прошедшіе одну и туже школу подготовки к жизни,больших расхожденій по кадетским основам не должны имѣть.-Происходяшія в данное время собранія ОТВѢТСТВЕННЫХ лиц кадетских об,единеній дают надежду на то,что кадеты выйдут из,случайно получившагося тупика.-Мы увѣрены,что об,единить всѣх кадет МОЖНО, но базой для такого об,единенія ДОЛЖНЫ БЫТЬ КОРПУСНЫЕ ОБ, ЕДИНЕНІЯ,которыя являются гарантом за каждаго кадета.

Необходимо,сначала,создать крѣпкое корпусное об,единеніе и,эта святая обязанность лежит на СТАРШЕМ кадетѣ каждаго корпуса,и затѣм войти,стройной группой,в боевой союз Россійских кадетских корпусов.-Вот наш краткій проэкт организаціи будушаго союза.

Союз Россійских кадетских корпусов формируется из корпусных об,единеній.-Одиночные кадеты,не имѣюшіе своих корпусных об,единеній,создают отдѣльную группу,которая входит на равных правах,как любое корпусное об,единеніе,в обшій союз,или они могут прикомандироваться к сушествующим кор-

пустным об,единеніям. Для процвѣтанія Союза надо имѣть активную группу кадет,назовем ее "кадетское собраніе", на роль которого будут возложены соціальные вопросы и другіе аспекты дѣятельности Союза,и оно явится фактически хозяйственной частью,т.е.другими словами,сердцем союза.-Каждый кадет,навѣрное,сочтет своим долгом быть членом этого важнаго кадетскаго организма,ибо там фактически и будет происходить об,единеніе всѣх кадет.

Для организаціи авторитетнаго кадетскаго представительства с правами общаго собранія и созданія новаго Союза кадет,корпусные об,единенія делегируют от себя 2-х уполномоченных представителей,которые избирают председателя Союза Россійских кадетских корпусов,двух вице-председателей,генеральнаго секретаря,казначея и других должностных лиц,которые состав ляют правленіе Союза.

Эти же делегаты выбирают ревизіонную комиссію в составѣ одного председателя и трех членов,также эти делегаты избирают председателя "кадетскаго собранія".

Избранный председатель "кадетскаго собранія"сам назначает своих сотрудников,которые утверждаются организаціонной комиссіей.Председатель "кадетскаго собранія" входит в члены правленія Союза.Председатель Союза,а также и всѣ члены правленія избираются лиш на один год.

Четыре старших по выпуску председателя корпусных об, единеній составляют суд чести.Устав Союза,его регистрація и всѣ детали,касающіяся новой структуры широкаго кадетскаго об,единенія будут разработаны и представлены на утвержденіе общему собранію союза Россійских корпусов,выб-

ранными лицами из вышеуказанных делегатов корпусных об, единений.-Надѣемся,что всѣ корпусные об,единенія,безъ исключенія,вступят в Союз корпусов.-Забудем несогласія и протянем братски,довѣрчиво,другъ другу руку.

Да здравствует единая,могучая кадетская семья!!!.

Полковник Шпилевскій.

ПРИМѢЧАНІЕ РЕДАКЦІОННОЙ КОЛЛЕГІИ.

В портфелѣ "редакціи",к настоящему моменту,находится три проэкта организаціи кадетских об,единений и самих кадет,изложенных в печатном видѣ и существуют также "проэкты"изложенные устно.-Печатая проэкт председателя об,единенія З-го М.К.К.полк.Шпилевскаго в интегральном видѣ,мы находим его наиболѣе жизненным и способным об, единить кадет всѣх корпусов.Мы не отрицаем положительных мыслей высказанных в других документах и думаем,что все изложенное во всѣх,извѣстных нам,проэктах вполнѣ достаточно для того,об,единеніе кадет было достигнуто.

Внимательно изучив тезисы предлагаемых проэктов организаціи кадет,мы отмѣтим их идентичность в самом главном,а именно:I/ желаніе авторов организовать кадет,2/абсолютно согласныя мысли о созданіи при организаціи кадет активнаго органа ведушаго эффективную работу на пользу кадет и З/общее признаніе автономности существуюших кадетских об,единений.Мы имѣем на лицо ВСѢ ЭЛЕМЕНТЫ для ПОЛНАГО СГОВОРА и потому можно быть увѣренными,что назначенное на конец мая чрезвычайное собраніе ответственных делегатов кадетских об,единений вынесет мудрое рѣшеніе,ожидаемое всѣми кадетами.

Р.Ж.Д.М.К.

3-ій Московскій Императора Александра II-го кадетскій корпусъ заграницей.

Прошло больше тридцати лѣтъ съ тѣхъ поръ, какъ мы покинули родную Землю и I-ый Армейскій корпусъ генерала Кутепова высадились въ городѣ Галлиполи. Мѣсто это уже воспѣто русскими писателями-патріотами. Голое поле, долина слезъ и смерти. Здѣсь, подъ чужимъ небомъ, впервые собрались кадеты 3-го Московскаго Императора Александра II-го кадетскаго корпуса. Кто изъ насъ не помнитъ суроваго, немного мрачнаго, командира 3-й роты полковника Васильева!. Оказался онъ добрѣйшимъ, милымъ и заботливымъ Старшимъ кадетомъ. Трудами и заботами полк. Васильева и полк. 3-го Л.Гусарскаго Императора Александра III-го полка Абашова была устроена первая зарубежная встрѣча кадетъ З.М.К.К. Былъ нарисованъ соотвѣтствующій плакатъ и, задолго до сбора, вывѣшанъ въ гарнизонной столовой въ городѣ. Въ назначенный часъ и день 74 кадета З.М.К.К. явились на свой первый сборъ.

Послѣ молебна состоялся прекрасно организованный завтракъ въ палатѣ и глядя другъ на друга мы вспоминали черты кадетскихъ лицъ, вновь почувствовали себя въ Москвѣ въ родныхъ стѣнахъ корпуса. На этомъ собраніи было основано объединеніе нашего корпуса по нынѣ здравствующее. Пусть же благодарная память вѣчно живетъ въ кадетскихъ сердцахъ о первыхъ основателѣ нашего объединенія полковникѣ П.Р.Васильевѣ. Въ слѣдующіе годы послѣ нашего исхода, миграціонный періодъ нарушилъ связь кадетъ З.М.К.К. и только въ 1925-мъ году, прекрасной и

добрѣйшей души, Дѣйствительный Статскій Совѣтникъ и Пермскій Губернаторъ Е.А.Богдановичъ созвалъ въ Парижѣ вновь объединеніе З.м.К.К. Не легко было собрать и объединить кадетъ въ сутолокѣ Парижской жизни, однако нашъ незабвенный предсѣдатель, своимъ личнымъ примѣромъ, своей горящей душой привлекъ много разбросанныхъ по Франціи кадетъ въ нашу семью. На одномъ изъ первыхъ собраній былъ одобренъ уставъ объединенія дѣйствующій до сихъ поръ. Собранія въ началѣ были многолюдны, собиралось до пятидесяти человѣкъ, праздновали традиціонный день корпуснаго праздника, объединеніе вело также работу по оказанію взаимопомощи, въ моемъ распоряженіи находится нашъ старый денежный журналъ по которому видно какъ старался Е.А. облегчить участь попадавшихъ въ затруднительное денежное положеніе опекаемыхъ имъ кадетъ.

Въ 1942-омъ году Е.А.Богдановичъ, послѣ непродолжительной болѣзни, скончался. Въ это время въ Парижѣ оставалась небольшая группа нашихъ кадетъ, которые во главѣ съ полк.В.І.Сокольскимъ проводили Е.А.на мѣсто его упокоенія, возложивъ на его гробъ роскошный вѣнокъ изъ бѣлыхъ и синихъ цвѣтовъ съ лентой З.м.К.Міръ его праху!

Послѣ смерти Е.А.Богдановича объединеніе возглавилъ Генеральнаго Штаба Полковникъ В.І.Сокольскій. Въ глухіе и мрачные годы войны, встрѣчи кадетъ продолжались и корпусной праздникъ также какъ и раньше отмѣчался молебномъ и завтракомъ. Послѣ Св.Пасхи въ 1943-емъ году В.І. скончался. Неся, непосильно своимъ силамъ, черную работу въ нѣмецкомъ гаражѣ полк.Сокольскій скон-

чательно подорвалъ свои слабыя силы и тяжко захворалъ.

Всѣ бывшіе, въ это время, въ Парижѣ кадеты засуетились, больному было прописано усиленное питаніе, но гдѣ его достать; при участіи одного русскаго ресторатора вопросъ этотъ былъ улаженъ и больной получалъ ежедневно хорошій завтракъ и обѣдъ, но надорванный организмъ не выдержалъ и въ скоромъ времени, обезсилившаго В.I., мы перевезли, по настоянію врачей, въ госпиталь Лайнекъ, гдѣ онъ черезъ три дня скончался. Похороны В.I. были очень торжественныя, у гроба покойнаго несли почетный караулъ наши кадеты и юнкера Константиновскаго военнаго училища. Объединеніе возложило на гробъ вѣнокъ въ видѣ погона З.М.К. Вѣчная Тебѣ память!

Послѣ смерти полк. Соколовскаго въ должность предсѣдателя объединенія вступилъ капитанъ Е.Т. Кременецкій, при которомъ объединеніе начало вновь пополнятся прибывающими въ Парижъ кадетами З.М.К. Дѣятельность объединенія начала принимать довоенный характеръ. 1949-омъ году Е.Т. Кременецкій, послѣ болѣзни, скончался и въ должность предсѣдателя объединенія вступилъ, по выборамъ, полковникъ Г.А. Шпилевскій. Чрезвычайно энергичный, Г.А. расширилъ нашу дѣятельность и объединеніе стало проявлять очень большую активность. За эти два года мы провели энное количество собраній, очень интересныхъ по своему содержанію и собиравшихъ всѣхъ нашихъ кадетъ, мы организовали много танцовальныхъ вечеровъ, баловъ и торжественныхъ встрѣчъ, описаніе которыхъ читатель найдетъ ниже.

Помощь и взаимопомощь приняли размѣры изъ ряда

всѣхъ выходящихъ примѣровъ по этой части, вся работа объ-
единенія на виду всей русской эмиграціи въ Парижѣ. Изда-
ваемый нами журналъ даетъ полную картину нашей работы и
самое важное, что надо замѣтить, это НЕПРЕКРАЩАЮЩАЯСЯ объ
единенность кадетъ З.м.К. продолжающаяся при всѣхъ обст
ятельствахъ. Ряды наши рѣдѣютъ, но мы увѣрены, что чтобы
не случилось, объединеніе будетъ ЖИТЬ, и если не всѣ, то
послѣдній нашъ часовой, внесетъ держа символическое знамя
славнаго З-го Московскаго Императора Александра II-го
кадетскаго корпуса, донесетъ его до родного гнѣзда въ
Первопрестольной Москвѣ.

Секретарь Объединенія А.Маевскій.

Новый кадетскій журналъ.

"Черезъ кого-нибудь изъ кадетъ З-го Московскаго Импе-
ратора Александра II-го кад.кор.председателю ихъ объеди
ненія, въ память погибшаго моего брата Константина, быв-
шаго къ 17-му году въ 6-омъ классѣ этого славнаго кор-
пуса. С.Двигубскій."Съ такой припиской наше объединеніе
получило первый номеръ журнала "Кадетскій голосъ изъ
провинціи"изданный Суворовскимъ кадетомъ С.Двигубскимъ.

По всей видимости,"кадетская пресса"не умираетъ,а
наоборотъ увеличивается,это очень любопытный фактъ и
даже отрадный. С.Г.Двигубскій "грозится",что первый но-
меръ можетъ быть и не послѣднимъ,мы очень рады этой
"угрозѣ" и привѣтствуя своего собрата по перу,просимъ
С.Г.Двигубскаго "угрозу"выполнить. Объединеніе нашего
корпуса благодаритъ новаго кадетскаго журналиста и
сегодня же высылаетъ нашъ журналъ въ Ріупору для стро-
гой критики.

А.Маевскій.

3-ій Московскій кадетскій корпус
на стражѣ кадетских традицій.

Мы приводим двѣ выписки из журнала "Кадет" 1928 г.

Журнал "Кадет" №I. іюнь 1928-го года.

"Еще в 1926-ом году председателем 3-4-го Московскаго корпуса были сдѣланы попытки об,единить всѣ кадетскіе корпуса в цѣлях созданія болѣе крупной силы для организаціи дѣла взаимопомощи кадетам и их семьям,но эти попытки встрѣтили такія препятствія,что их пришлось, временно,оставить. Однакс желаніе не угасло,а росло и в ноябрѣ 1927-го года,послѣ предварительнаго разговора с председателем об,единенія 3-4-го Московскаго корпуса на собраніи по случаю корпусного праздника,пришел кадет I-го Московскаго корпуса С.А.С. у которого явилась хорошая мысль,об,единить всѣ корпуса на почвѣ стремленія к одной лишь цѣли,наиболѣе серьезной и наиболѣе отвѣчающей обшим желаніям и настоятельной,кричашей необходимости.....Мысль эта была цѣликом поддержана собраніем кадет З.М.К.К. и вскорѣ затѣм на этой мысли объединились кадеты всѣх Московских корпусов,под председательством Е.А.Богдановича. Работая ПРЕЖДЕ ВСЕГО в направленіи расширенія обшаго об,единенія.Московскій кадеты послѣ многих приглашеній и собраній,успѣли создать под тѣм же председательством об,единеніе УЖЕ I4 кадетских корпусов,которые твердо вѣрят,что сегодняшній день и дальнѣйшее время об,единят на высокой поставленной цѣли и на основах былых традицій --ВСѢ СЛАВНЫЕ РОССІЙСКІЕ КОРПУСА.....

Журнал "Кадет" № 2-ой

10-го іюня 1928-го года в Парижѣ состоялось первое со
браніе всѣх бывших кадет Россійских Кадетских Корпусов
в помѣщеніи Союза Галлиполійцев, для организаціи Союза
Россійских кадетских корпусов. Иниціаторами этого дѣ-
ла, были кадеты Московских корпусов во главѣ с предсѣ-
дателем З.М.К.К. Е.А.Богдановичем.....было открыто
первое общее собраніе обстоятельной рѣчью предсѣдател
временнаго правленія Е.А.Богдановича о всем, что было
предпринято иниціаторами для созданія Союза Корпусов.
На состоявшихся затѣм выборах закрытой балластировкой
составъ правленія союза оказалибь избранными предсѣда-
телем Е.А.Богданович, его замѣстителем ген.маіор Суббо-
тин и правителем дѣл полк.Андреев....Энергичным призы-
вом Предсѣдателя к единенію в общем кадетском дѣлѣ, бы
заключенс первое общее собраніе Союза Россійских Кадет
ских корпусов....."

Двадцать пять лѣт тому назад об,единеніе 3-го Моско
скаго кадетскаго корпуса во главѣ со своим предсѣдате-
лем Дѣйств.Ст.Совѣтником Богдановичем стояло в аванга
дѣ кадетскаго движенія, имѣвшаго цѣли сохраненія славны
кадетских традицій по которым должно было организоватс
кадетское общество. От этой позиціи мы не отказались и
22-го октября 1950-го года, повторяя, что об,единеніе ка
дет может быть осуществлено только на принципах наших
славных традицій и дисциплины, этой линіи мы придержива
емся до сегодняшняго дня и она является непоколебимой
позиціей З.м.К.К...

А.Маевскій.

Сергѣй Леонтьевич Бухвостов.

30-го ноября 1683-го года С.Л.Бухвостов, "побуждаемый собственною своею охотою, предстал пред Государя первый с просьбою, чтобы быть помѣщенным в сію роту."- Петр Великій юношей кликнул клич к "охочим людям" для сформированія потѣшной Преображенской роты, для поступленія в эту роту С.Л.Бухвостов и сдѣлал, приведенное выше "заявленіе"... Бухвостову, в это время, было 41 год, как он жил и чѣм занимался, до своего зачисленія в Преображенскую роту, неизвѣстно. Біограф его дает, к Втому времени, краткія справки о том, что Бухвостов был средняго роста, силен, скромен и сугубо воздержан. Великій Царь по принятіи Бухвостова на службу отличил его почетным званіем "Перваго Россійскаго Солдата" и в этом высоком званіи Э. Л.Бухвостов прослужил в Русской Арміи до самой своей смерти т.е.ровно 45 лѣт.....-В 1694-ом году Петр Великій учредил Лейб-Гвардію и Бухвостов первым поступил на службу в бомбардирскую роту, которой командовал сам Царь, в чинѣ капитана, Сергѣй Леонтьевич дослужился в этой ротѣ до чина подпоручика. Много раз раненый в сраженіях, Бухвостов подавал примѣр храбрости и отваги и в 1715-ом году был произведен в маіоры артиллеріи. Будучи чрезвычайно скромным и чуждым честолюбія, Бухвостов уклонялся от всяких чествованій и наград и послѣ непродолжительной болѣзни скончался 30-го ноября 1728-го года в Петербургѣ.

По распоряженію Царя, для увѣковѣченія образа "Перваго Россійскаго Солдата", Растрелли отлил из бронзы бюст Бухвостова в натуральную величину.

Памятка Бухарестска заимствована из книги "Собра-
ніе портретов Россіян, знаменитых по своим дѣлам воин-
ским и гражданским, по учености, сочиненіям, дарованіям
или коих имена почему другому сдѣлались извѣстными сп
ту в хронологическом порядкѣ по годам кончины с прило
женіем их кратких жизнеописаній.

.....

Упраздненный пост.

Весной 1769-го года Императрица Екатерина Велика
вышла, ранс утром, по внутренній сад Зимняго дворца и у
дала маленькую розу, начинавшую распускать свои нѣжны
лепестки. Одиночество и нѣжность прелестнаго цвѣтка пр
вели Императрицу в умилонное состояніе и вызвав комен
данта дворца Она приказала поставить для охраны цвѣт
часового, полученный Высочайшій приказ комендант двор
занес в караульную вѣдомость объ учрежденіи новаго пост

Разводящій привел часового для охраны одинокой р
зы умилившей Царицу. Осенью роза отцвѣла, наступила зи
ма, но часовые так же продолжали нести охрану на учреж
денном Императрицей посту. Послѣдній часовой стоял у
цвѣтка /вѣрнѣе у того мѣста, гдѣ была роза императрицы
уже во время осады Зимняго дворца в 1917-ом году. Охра
на розы продолжалась 149 лѣт....

Печатая эту любопытную замѣтку мы признаемся, не
совсѣм увѣрены в ея правдивости, редакція была бы благ
на тѣм лицам, которые удостовѣрили или опровергнули
приводимый нами "исторический факт"...

Р.Ж.Д.М.К.

НЕУДАВШАЯСЯ ВОЕННАЯ КАРЬЕРА
А.И.КУПРИНА.

Какъ это ни странно, но А.И.Куприну, несмотря на свою признанную талантливость, уже въ то время, умудрился окончить Александровское Училище по второму разряду и ему пришлось довольствоваться последними вакансіями для выбора полка и места служенія; этимъ полкомъ оказался 48-ой пѣх.Днѣпровскій полкъ, стоявшій въ Проскуровѣ, куда А.И. и вышелъ для службы въ чинѣ подпоручика. Происходя изъ бѣдной семьи, молодой подпоручикъ, не имѣвшій никакихъ связей, кромѣ на первое время жалованія офицера, тянулъ безрадостно лямку пѣхотнаго служаки, пока на одномъ изъ вечеровъ въ полковомъ собраніи не увидѣлъ молодой дѣвушки, жившей у своей сестры, жены одного капитана Проскуровскаго гарнизона. Встрѣча эта впослѣдствіи стала рѣшающей въ судьбѣ Куприна. Частыя встрѣчи молодыхъ людей стали извѣстны капитану-опекуну, вызвавшему А.И. для объясненій его намѣреній... "Дорогой другъ, въ вашемъ положеніи, думать о женитьбѣ на Шурочкѣ, по меньшей мѣрѣ, преждевременно, вѣдь у васъ, кромѣ мизернаго жалованія, ничего нѣтъ, возмите-ка вы книги, подайте прошеніе о поступленіи въ Академію Ген.Штаба и, когда окончите ее, передъ вами откроется военная карьера и положеніе въ обществѣ, у меня не будетъ никакихъ основаній отказать вамъ въ благословеніи на вашъ бракъ съ Шурочкой.

Купринъ сѣлъ за книги и черезъ короткое время былъ

вызванъ для поступительныхъ экзаменовъ въ Академію Ген. Штаба. Пріѣздомъ въ Петербургъ А.И. встрѣтилъ въ Кіевѣ своихъ одноклассниковъ-кадетъ и вмѣстѣ рѣшено было немного повеселиться въ этомъ городѣ. Въ одномъ изъ ресторановъ у молодыхъ офицеровъ произошли пререканія съ хозяиномъ изъ за какой-то дѣвицы; дѣло кончилось внизу полицейскіе, неизвѣстно почему, вмѣшались въ споръ и А. И. не выдержавъ этого вмѣшательства, довольно крѣпко стукнулъ по носу сконфуженнаго надзирателя; въ результатѣ: комендантскій адъютантъ и трехдневная гауптвахта.

"Небольшой инцидентъ „путешественника" говорилъ позже Купринъ. Съ окончательно опустѣвшими карманами А.И. по пріѣздѣ въ Петербургъ избѣгалъ общества своихъ товарищей по экзаменамъ. Іорданская-Куприна въ своихъ воспоминаніяхъ приводитъ трогательныя подробности пребыванія А.И. въ Петербургѣ. "Чтобы имѣть предлогъ отказываться отъ совмѣстныхъ съ ними обѣдовъ и ужиновъ, онъ придумалъ живущую въ Петербургѣ богатую тетку, у которой, чтобы не обидѣть ее, долженъ былъ ежедневно обѣдать. Свою "обѣденную" порцію хлѣба онъ съѣдалъ, сидя на скамейкѣ въ скверѣ, гдѣ въ тотъ часъ не было гуляющей публики, а только няни съ дѣтьми. Иногда онъ не выдерживалъ соблазна и отправлялся въ съѣстную лавочку, ютившуюся въ одномъ изъ переулковъ стараго Невскаго, вблизи Николаевскаго вокзала. -Опять моя тетушка попросила меня купить сбрѣзокъ для ея кошки, -улыбаясь, обращался къ лавочницѣ подпоручикъ.-Ужъ вы, пожалуйста, выберите кусочки получше, чтобы тетушка на меня не сердилась. Онъ платилъ

пятачокъ, и хозяйка, сама любительница кошекъ, щедрой рукой наполняла обрѣзками большой бумажный пакетъ. Щелкнувъ каблуками, подпоручикъ вѣжливо прощался и неспѣша выходилъ изъ лавки, но завернувъ за уголъ, онъ ускорялъ шаги и Знаменскую площадь пересѣкалъ почти бѣгомъ.

Съ трудомъ переводя дыханіе, онъ входилъ въ зданіе вокзала. Вынувъ изъ кармана плоскую фляжку, онъ нацѣживалъ въ нее кипятокъ изъ громаднаго самовара въ буфетѣ третьяго класса. Потомъ въ дальнемъ углу зала, среди закусывающихъ пассажировъ, онъ разворачивалъ пакетъ съ обрѣзками и жадно набрасывался на ѣду. -Вечеромъ, голодный и усталый я ложился на свою узкую, жесткую кровать, стараясь скорѣе заснуть, -разсказывалъ Александръ Ивановичъ. -Теперь, только во снѣ я бывалъ счастливъ и радостенъ.- Ко мнѣ приходила мать-молодая и веселая, какой она была въ дни моего дѣтства. -Она брала меня за руку, и мы шли по милымъ, знакомымъ улицамъ Москвы, блиставшимъ тѣмъ прекраснымъ сіяніемъ, какое можно видѣть только во снѣ.

Самые трудные экзамены прошли и Купринъ былъ увѣренъ въ благополучномъ исходѣ остальныхъ-второстепенныхъ.

Неожиданно онъ былъ вызванъ въ кабинетъ Начальника Академіи, гдѣ генералъ сообщилъ А.И. сногсшибающую новость, -приказомъ Командующаго Кіевскимъ военнымъ округомъ ген. Драгоміровымъ, подпоручику Куприну, за учиненный скандалъ съ полицейскими чинами, воспрещается поступленіе въ Академію Генеральнаго Штаба въ теченіе пяти лѣтъ. Прощай мечты стать блестящимъ офицеромъ Генеральнаго Штаба, прощай мечты о женитьбѣ на милой Шурочкѣ въ далекомъ Проскуровѣ; въ этотъ моментъ мысль о самоубійствѣ мелкнула въ мозгу А.И.

Съ тяжелымъ чувствомъ Купринъ покидалъ Петербургъ, гдѣ такъ рѣзко рухнула его военная карьера и, вернувшись въ полкъ онъ немедленно подалъ прошеніе о выходѣ въ отставку. Скитаясь по южнымъ городамъ Россіи Купринъ въ встрѣчахъ съ подонками портовыхъ грузчиковъ несомнѣнно искалъ забвенія своего неудавшагося романа съ Шурочкой, черезъ нѣкоторое время вышедшей замужъ. Съ начиналъ въ это время работать надъ своимъ романомъ "Поединокъ

главы котораго онъ посылалъ А.М.Горькому для просмотра и отзыва. Горькій, видя несомненный талантъ молодого отставного офицера чутьемъ литературнаго босяка угадалъ будущую извѣстность молодого автора и поощрялъ А.И. оттѣнять въ особенности отрицательныя черты армейской жизни, видя въ нихъ выгодный элементъ грядущей революціи

Восторженная Шурочка, подъ вліяніемъ Горькаго, обратилась въ расчетливую жену Николаева и мысль о самоубійствѣ Ромашева - это ничто иное какъ переживаніе самого А.И. въ Петербургѣ послѣ крушенія его военной карьеры.

Съ появленіемъ въ свѣтъ романа Куприна "Яма" авторъ его окончательно порвалъ со всѣмъ тѣмъ, что было ему дано съ его ранняго дѣтства и сталъ въ такъ называемыхъ передовыхъ кругахъ русской интеллигенціи почти кумиромъ.

Прошли года и мы видимъ вновь въ Купринѣ болѣе близкаго намъ по духу писателя въ изданныхъ имъ, уже въ эмиграціи, расказахъ и романахъ, но все же тяга къ своимъ собратьямъ по перу была настолько велика, что А.И. подъ конецъ своей жизни порвалъ съ нами и уѣхалъ въ царство поработителей нашей Родины, которую онъ все-таки несомнѣнно горячо любилъ. Все это возможно понять и возможно прост

+++

П Е Р Е Л Е Т Ъ.

Въ ангарахъ Одесскаго аэродрома стояло нѣсколько десятковъ аэроплановъ русской демобилизованной, къ этому времени, арміи, на которыхъ, время отъ времени, съ разрѣшенія оккупаціонныхъ властей Австро-Германской арміи занимавшихъ Украйну, русскіе летчики тренеровались, навѣрное, для того, чтобы не разучиться летать, а можетъ быть и совершенствоваться въ быстромъ прогрессѣ летнаго дѣла.

Вполнѣ нормально, что главное Командованіе Добровольческой Арміи обратило вниманіе на эти маленькія авіаціонныя силы и, предписало своему представителю въ Одессѣ вице-адмиралу Ненюкову, изыскать способы доставки ихъ въ районъ дѣйствій Добрарміи на Кубань или Донъ.

Въ процессѣ информаціонной работы выяснилось, что оккупаціонное командованіе, никогда и ни при какихъ обстоятельствахъ, разрѣшенія на вылетъ этихъ аппаратовъ не дастъ, но выяснилось также, что оно, по всей видимости, даже, вообще второстепенно освѣдомлено о этихъ маленькихъ воздухоплавательныхъ силахъ, что вполнѣ объяснимо въ той неразберихи, которая существовала, тогда, во всей Россіи.

Нѣсколько быстрыхъ совѣщаній адмирала, летчиковъ, к. С. и морскихъ офицеровъ, установили общій взглядъ участвующихъ въ этихъ совѣщаніяхъ на то, что всѣ или нѣсколько аппаратовъ, должны быть доставлены въ Добровольческую армію на поддержку ея доблестныхъ бойцовъ. и, что необходимо воспользоваться малой-активнымъ наблюденіемъ австрійскихъ солдатъ и, выбравъ подходящій моментъ организовать перелетъ и, такимъ образомъ, доставить эти аппараты въ нуж-

нсе мѣсто. По всѣмъ этимъ вопросамъ были составлены секретные доклады, которыя были переправлены на усмотрѣніе Главнаго Командованія Добровольческой Арміи, въ отдѣлъ генерала Драгомірова. Въ тѣ времена, дальній перелетъ аэропланомъ требовалъ установленія спеціальной базы для ихъ пополненія бензиномъ, смазывающимъ масломъ и даже мелкихъ починокъ и, поэтому утвержденный планъ былъ слѣдующимъ: первая группа - офицеры летчики, задача - быть готовыми къ отлету въ любой моментъ, находится въ распоряженіи адм. Ненюкова и держать съ нимъ связь черезъ кап. С., вторая группа подъ начальствомъ ст. лейт. Г. Ю. Ѳомина, задача - организація базы. Пишущій эти строки принималъ участіе во второй группѣ. Во главѣ съ Ѳоминымъ, рано утромъ, въ августѣ мѣсяцѣ, мы прибыли въ Екатеринодаръ, гдѣ нашъ начальникъ, послѣ всего представленія ген. Драгомірову, получилъ отъ него, нѣчто въ родѣ карт-бланшъ, въ этомъ документѣ было указано, что по распоряженію Главнаго Командованія Добр. Арміи, всѣ власти на мѣстахъ обязаны оказывать всяческое содѣйствіе предателю сей бумаги и исполнять его просьбы и требованія, пожелавъ удачи, генералъ на этомъ, данную Ѳомину, аудіенцію закончилъ.

Базой экспедиціи былъ избранъ полуостровъ Бирючій, лежащій, примѣрно, на полпути по прямой линіи Одесса-Екатеринодаръ и совсѣмъ рядомъ съ Таманью. На этомъ остров въ восточной его части, находился рыбачій поселокъ, обитатели котораго занимались рыбной ловлей и культурой арбузовъ и дынь. Бирючій - длинная полоса въ десятокъ верст и имѣетъ въ ширину полторы версты, южная его часть находится, примѣрно, на траверсѣ Геническа, въ серединѣ этого

острова есть небольшая бухточка съ прекраснымъ песчанымъ пляжемъ и ,вотъ въ этой бухтѣ рѣшено было устроить базу для облегченія полета,принимая во вниманіе почти натуральный аэродромъ,во всѣхъ отношеніяхъ удовлетворяющихъ посадку аппаратовъ. Вся наша команда прибыла въ городъ Ейскъ,гдѣ Фоминъ вступилъ въ переговоры съ командиромъ порта для предоставленія въ наше распоряженіе подходящаго судна. Мы получили шхуну съ мачтами,на которой находился бравый ея "капитанъ" и четыре матроса - это были профессіональные рыболовы,согласившіеся участвовать въ нашемъ дѣлѣ,цѣлей котораго,понятно,они не знали.

Погрузивъ много бочекъ авіаціоннаго бензина,масло для моторовъ и инструменты мы,рано утромъ,вышли въ море держа курсъ,сперва,на Мріупль,а потомъ на Нагайскую косу и,обогнувъ Бирючій съ восточнаго мыса,пришли на мѣсто нашей стоянки.Выгрузивъ весь нашъ "багажъ" мы положили шхуну на бортъ для того,чтобы она не привлекала, ~~нами~~,совершенно ненужнаго,любопытства и,стали ждать.

Ждали мы очень долго,все время прислушиваясь,нѣтъ-ли гула аэропланныхъ пропеллеровъ... Пребываніе наше стало извѣстнымъ и,во избѣжаніе излишнихъ кривотолковъ,Г.Ю. принялъ рѣшеніе,нашъ транспортъ отправить назадъ въ Ейскъ, назначивъ меня сопровождать его* портъ,кромѣ того,я долженъ сдѣлать,по приходѣ въ портъ,устный докладъ командиру и передать ему,врученные мнѣ,документы... Участіе мое въ экспедиціи,было бѣднымъ дѣломъ,военно-романтическаго характера,принимало для меня сугубо прозаическій возвращеніе,въ совершенно чуждый мнѣ,Ейскій портъ.

Конецъ мечтамъ о дѣлѣ,гдѣ можно было отличиться,съ грустью и нескрываемымъ недовольствомъ,я распрощался съ оставшимися и погрузившись на яхту,мы взяли обратный курсъ и,въ полдень слѣдующаго дня,стали якорь въ порт

Здѣсь умѣстно отмѣтить,что то,что я думалъ о привлеченіи вниманія къ нашей командѣ и "лежащей"на борту яхты,оказалось легкимъ внушеніемъ старлейта Фомина,на самомъ дѣлѣ ,въ тотъ день,когда мы отошли отъ нашей базы,имѣя курсъ на Ейскъ,долгожданные аэропланы спустились на пляжъ и,пополнивъ свои запасы бензина и масла, улетѣли на Тамань,захвативъ съ собою нашу команду,все это я узналъ уже много позднѣе...По моемъ прибытіи я сдѣлалъ устный докладъ старому морскому волку Ейскаго порта и,къ моему большому удивленію,капитанъ мнѣ сказалъ...-Вы отдохните сегодня,а завтра утромъ въ шесть часовъ,Вы явитесь въ портъ,въ распоряженіе командира катера "Генералъ Духонинъ",который передастъ Вамъ дальнѣйшіе распоряженія...-Ровно,въ назначенный часъ,я былъ на мѣстѣ и представился командиру катера,это былъ,уже солидный морякъ,съ адмиралтейскими погонами,ранга подпоручика,мало разговорчивый,онъ далъ мнѣ понять,что мы сейчасъ же снимаемся съ якоря и въ пути поговоримъ,а пока,что я могу подкрѣпиться чаемъ съ булкой. На катерѣ, кромѣ насъ,было три матроса и я сталъ наблюдать за приготовленіями къ отходу въ путь;механикъ зажегъ спиртъ, примѣрно такъ какъ зажигаютъ примусъ,шары на двигателѣ стали красными,потомъ,почти бѣлыми,что то зашухтѣло,зашумѣло и двигатель заработалъ...-Отдай концы,крикнулъ адмиралтейскій подпоручикъ и,довольно быстрымъ ходомъ,

мы вышли на .ѣвшній рейдъ. Во время пути командиръ катера объяснилъ мнѣ данную намъ задачу.-мы идемъ на мѣсто нашей базы,гдѣ,возможно,остались аэропланы,которымъ, по тѣмъ или инымъ причинамъ,не удалось предпринять перелетъ;можно также предполагать,что кто нибудь изъ членовъ экспедиціи остался на сторонѣ;въ этомъ случаѣ мы должны ихъ взять на бортъ,кромѣ этого,намъ приказывалось,выяснить реакцію ближайшихъ австро-германскихъ властей,путемъ опроса жителей Бирючаго.

Предполагая,что наша развѣдка можетъ быть не особо мирной,два матроса и я,назначенные для ея выполненія, получили спеціальное вооруженіе ближняго боя - два карабина,три револьвера Маузеръ и нѣсколько гранатъ.По плану мы должны подойти къ Бирючему съ сѣверной стороны къ тремъ часамъ утра,тамъ я,тремя,высадимся для всесторонней развѣдки,катеръ же,держась берега,выйдетъ на рандезу съ нами въ 5 часовъ 30 минутъ. Время,которое было дано,считалось достаточнымъ,чтобы подойти къ базѣ,быстро ее осмотрѣть и дойти,три четыре версты,до бухты.

Въ дальнѣйшемъ,все случилось совсѣмъ не такъ какъ предполагалось....

На морѣ задулъ холодный "норд-остъ",когда мы подходили къ мѣсту нашей высадки,все ближе и ближе приближаясь къ берегу,матросъ мѣрилъ багромъ глубину,тихо выкрикивая свои промѣры;два метра,метръ восемьдесятъ,метръ тридцать....Въ [illegible] моментъ мы спрыгнули съ борта въ воду,имѣя оружіе,завернутое въ брезентъ,и пошли на берегъ...Кто любитъ купаться,почти осенью,въ три часа утра,

при холодной погодѣ въ военномъ обмундированіи,тотъ пойметъ наше "наслажденіе",все-же,проклиная матроса мѣрившаго глубину дна,сказавшійся совсѣмъ не той,которую онъ выкрикивалъ,то вплавь,то по дну мы вышли на берегъ и сразу наткнулись на рыбака,готовившаго свою лодку для установки сѣтей въ морѣ.....Дуло моего маузера произвело на малаго очень приличное впечатлѣніе и онъ быстро повѣдалъ мнѣ то,что зналъ.

Аэропланы съ командой базы улетѣли,но четыре аппарата остались на пляжѣ;нѣмцы пріѣзжали на нихъ посмотрѣть и оставили двухъ часовыхъ.На этомъ наша развѣдка,собственно говоря,должна была бы закончиться,но въ этотъ моментъ одинъ изъ матросовъ сдѣлалъ заманчивое предложеніе.Попытаться забрать одинъ аппаратъ въ Ейскъ!...Рѣшеніе мнѣ было принято мгновенно...-Безшумно подойти къ базѣ,снять часовыхъ и,прикатить одинъ аппаратъ;это былъ легкій"Ньюпортъ" 23, къ мѣсту рандеву,тамъ погрузить его на корму катера, и дать полнаго хода на Ейскъ...О томъ,возможно ли это сдѣлать я не думалъ,вѣря въ счастье и удачу.

Два три глотка живительнаго рома прикончили нашу дрожь послѣ "купанья" и даже,какъ будто,высушили наше промокшее обмундированіе. Осторожно и медленно мы поползли къ мѣсту базы;уже можно было различить контуры стоявшихъ аэроплановъ;ещо ближе и ближе и мы увидѣли мирно спящихъ часовыхъ...Два бѣдныхъ ландштурмиста...-Егоръ,слѣва твой,нашъ правый,безъ шума,прикладомъ по головѣ...-Въ предразсвѣтной тиши,два ландштурмиста отошли въ лучшій міръ....

Поднявъ хвостъ аэроплана мы, насколько было возможно быстро, покатили его на направленію бухты и, подходя къ ней, уже увидѣли нашъ катеръ, ожидавшій конца нашей развѣдки. Командиръ катера очень быстро понялъ, то, что произошло, не сказалъ, что погрузить аппаратъ, безъ посторонней помощи, будетъ очень трудно.

Егоръ и Семенъ, вмѣстѣ со мной, пошли въ рядомъ стоящій поселокъ, собирать спящихъ женъ рыбаковъ, къ нашему счастью, отсутствующихъ... Сила, карабины и револьверъ сказали намъ хорошую услугу, произведя нужное внушеніе на ..., протиравшихъ глаза, спящихъ молодыхъ тетокъ... Скоро мы набрали больше тридцати такихъ грузчиковъ, столпившихся вокругъ аппарата... Со смѣхомъ и прибаутками, подъ умѣлымъ руководствомъ командира катера, мы загнали аэропланъ на корму, гдѣ его крѣпко привязали канатами... Катеръ сталъ быстро отходить, передъ, разинувшими рты, бабами. Егоръ громко крикнулъ, - Прощевайте рыбачки, до слѣдующаго раза!... Катеръ далъ полный ходъ, держа курсъ на нагайскую косу....

Позже, стало извѣстно, что нѣмцы на своихъ быстроходныхъ катерахъ рыскали у береговъ Тамани, въ надеждѣ насъ перехватить; къ счастью для насъ, ихъ поиски остались безрезультатными, а то намъ, было бы плохо...

Безъ особыхъ приключеній, развивая максимальную скорость, мы на слѣдующій день, подходили къ Ейскому порту, съ развивающимися флажками, самыхъ разныхъ цвѣтовъ.

Плавно, не торопясь, мы причалили къ городской набережной. Командиръ порта и большая толпа ожидали насъ..

На набережной, собравшаяся там толпа, громко приветствовала нас, криками и аплодисментами. Сойдя по сходням я отрапортовал старому Войскому морскому волку, отметив геройское поведение, бывших в моем распоряжении, двух матросов. -Спасибо за службу, громко крикнул командир порта.

На следующий день, плённые красноармейцы погрузили "Ньюпорт" на открытую железно-дорожную площадку и я повез мой трофей в Екатеринодар, где он был передан в распоряжение авиационной базы.

Доставленный аппарат оказался в полной технической исправности и принял участие в военных действиях на следующий день.

"Икар"

Памяти кадетам бронепоезда "Вперед за Родину"

Чудный воскресный день... Группа бронепоездов стоит на запасных путях ст. Иловайской... Залп красной батареи.. Точное попадание, взрываются снаряды в закрытых площадках бронепоезда "Вперед за Родину" и сразу начался пожар. Оказать помощь не возможно, безмолвно мы наблюдаем гибель, совсем молодых кадет, спасность еще не миновала, но мы уже бежим на помощь... Поздно, все кончено и только сбуглившиеся трупы передо нашими глазами.

В одно мгновенье погибли молодые силы, принесенные на алтарь отечества в борьбе за честь Родины.

Русские люди преклоните Ваши головы перед памятью молодых, но славных сынов нашего Отечества.

"Свидетель"

СОЦІАЛЬНЫЙ ОТДѢЛЪ.

Въ концѣ 5I-го "учебнаго года" въ общемъ собраніи объединенія З.М.К.К.былъ прочитанъ приводимый ниже чрезвычайно оптимистическ докладъ о созданіи дома кадетъ, вызвавшій оживленный обмѣнъ мнѣній и въ конечномъ результатѣ принципіально принятый къ практическому исполненію. Читатель-другъ увидитъ въ этомъ докладѣ, что идея дома не ограничивалась только интересами узкаго круга кадетъ З.М.К.К. наоборотъ предназначалась для блага всѣхъ кадетъ.

Въ этомъ докладѣ изложены три варіанта, причемъ первый изъ них трактуетъ вопросъ о созданіи дома для кадетъ З.М.К.К.по двумъ причинамъ I/"мѣстный патріотизмъ"докладчика понятный каждому кадету II/этотъ варіантъ предназначался въ томъ случаѣ если идея дома не встрѣтитъ сочувствія широкихъ круговъ кадетъ.По послѣднимъ свѣдѣніямъ редакціи журнала вопросъ о домѣ З.М.К.К.находится въ очень серьезной стадіи своей реализаціи и даже можетъ принять форму обще кадетскаго дома.Идея обще-кадетскаго дома требуетъ обмѣна мнѣній кадетъ всѣхъ объединеній,что теперь при наличіи нашего журнала об легчитъ какъ дискуссію такъ и информацію интересующаго насъ вопрос

Второй варіантъ доклада говоритъ о общe-кадетскомъ домѣ и поэтому вопросу,правленіе объединенія З.М.К.К.вошло въ офиціозную связь съ авторитетными представителями О.К.О.,организацію,какъ мы думали,представляющую активную группу кадетъ,но къ сожалѣнію уста новленный контактъ никакихъ положительныхъ результатовъ не далъ, несмотря на то,что авторитетные представители О.К.О.вполнѣ раздѣ ляли наше мнѣніе о желательности созданія дома кадетъ.Отъ лица пра вленія З.М.К.К.было сдѣлано предложеніе,чтобы идею обще-кадетскаго дома проводило въ жизнь О.К.О.,но послѣдніе,въ лицѣ своихъ предста

вителей/официозныхъ/ дало намъ понять, что предлагаемое нами п
пріятіе не по силамъ О.К.О. и ограничились лишь пожеланіемъ на
счастья въ нашей затѣѣ. Третій варіантъ представляетъ изъ себя
что среднее и предназначался для близкихъ друзей кадетъ нашего
единенія, вполнѣ раздѣлявшихъ нашу идею дома кадетъ. Ввиду очень
наго процесса подготовительной стадіи дѣло съ домомъ нѣсколько
тянулось, но темпъ веденія дѣла въ основной сущности, аллюръ сво
теряетъ, и какъ выше указано мы ПОЧТИ приблизились къ его реали

Пріобрѣтая домъ, въ концѣ концовъ, на свои средства мы пон
въ настоящій моментъ нѣсколько гандикапированы непрерывнымъ ро
цѣнъ, что нужно признать крайне непріятнымъ обстоятельствомъ. Въ
торомъ смыслѣ намъ не повезло съ тѣми кредитами изъ первоисточ
на которые мы возлагали часть нашихъ надеждъ, это получилось от
что мы на годъ опаздали съ нашей инціативой и манна небесная на
кадетском поле не упала. Единственное наше утѣшеніе, что изъ за
кредитовъ мы не потеряли нашей свободы, и намъ кажется, что это с
ятельство надо признать даже какъ своего рода плюсъ. Послѣ приня
принципѣ идеи дома кадетъ мы произвели анкету, на которую были п
чены отвѣты на сто процентовъ раздѣляющіе наши предположенія, мн
кадеты этихъ анкетъ не получили т.к. не были даже освѣдомлены с
чинающейся операціи и были очень не довольны, но здѣсь надо замѣ
что въ условіяхъ въ которыхъ мы находимся, очень затруднительна
но подготовительная работа изъ отсутствія какого нибудь даже на
го печатнаго органа намъ благопріятнаго, обстоятельствомъ указывается въ
ладѣ, какъ на причину задержки всего дѣла. Это крайне досадное о
ятельство, съ выходомъ нашего журнала исправилось и всѣ желающіе
накомится подробно съ этимъ докладомъ смогутъ дома, не спѣша обд
ьсе, что тамъ говорится и принять, если того они пожелаютъ, участі
намѣчаемомъ предпріятіи. Дискуссія по вопросу дома открыта.

Примѣчаніе редакціи

Приводимый ниже докладъ, написанный почти годъ тому назадъ, не претендуетъ на какое либо совершенство, въ немъ читатель найдетъ многое, что можно принять, но многомъ можно не согласиться, но если принять идею дома кадета, а присяги, какъ серьезное намѣреніе, то этотъ докладъ можетъ послужить отправной базой, для обмѣна мнѣній кадетъ. Мы повторяемъ, что реализація идеи дома ПОЧТИ стала возможной и, будетъ еще болѣе эффективной, если принципъ взносовъ будетъ пріемлемъ, по крайней мѣрѣ тѣми, которые въ докладѣ именуется пайщиками.

Д О К Л А Д Ъ.

Докладчикъ полагаетъ, что поставленныя цѣли для дѣятельности нашей организаціи I/моральная поддержка и II/взаимопомощь, достигнуты и можно лишь пожелать, чтобы активность объединенія не прерывалась въ этомъ планѣ. Прошу замѣтить, сколько все таки понадобилось времени, чтобы достигнуть тѣхъ результатовъ, которые намъ удалось получить. Въ тѣсной и дружеской спайкѣ мы сработались и, если можно такъ выразится, "возмужали" или по выраженію нашего предсѣдателя получили аттестатъ зрѣлости. Организація наша получила плифскку и наше объединеніе стало представлять изъ себя сильно и прекрасно сколоченную группу крѣпкихъ духомъ кадетъ. Для такой группы открываются шире горизонты и мы смѣло можемъ расширить нашу активность, въ еще болѣе конкретной области. Необходимо поставить, послѣ двухъ блестяще разрѣшенныхъ задачъ, третью, которая явится апогеемъ нашей работы.

Упомянутая третья задача, невѣроятно смѣлая, а по масштабамъ эмигрантскимъ, просто дерзкая затѣя, по организаціи дома объединенія З-го Московскаго Императора Александра II-го кадетскаго корпуса. Настоящій докладъ и посвящается этой смѣлой мысли.

Приходитъ моментъ когда активность каждаго человѣка, и даже кадета, въ особенности, работающаго въ области физическаго труда, въ теченіе больше 25-лѣтъ, наступаетъ граница. Указанная грани-

ца приходитъ въ двухъ видахъ: I/по болѣзни, или полнаго упадка силъ не въ мѣру изнеженнаго организма, личность выходитъ въ тиражъ и, въ лучшемъ случаѣ, ее устраиваютъ въ богадѣльню. Надо замѣтить, что это положеніе совершенно несправедливое и даже унизительное, для достоинства, честно всю жизнь прослужившаго кадета въ изгнаніи. Второй видъ, это когда заинтересованная личность, чувствуя упадокъ силъ и имѣя нѣкоторыя экономіи говоритъ самъ себѣ: довольно, больше я не работаю, и передъ "отходомъ" въ дальній путь, я отдыхаю. Первое это удѣлъ большинства, второе очень немногихъ. Первое положеніе необходимо въ корнѣ пересмотрѣть и даже просто вычеркнуть изъ жизни нашей организаціи. Нѣсколько мыслей по поводу второго положенія.

Многіе-ли изъ насъ, положа руку на сердце, могутъ сказать что они сами сумѣютъ гарантировать себѣ "крышу" на дни своей старости? Полагаю, что такихъ будетъ очень немного, но даже если они и есть, то внимательно изучивъ вопросъ, они должны понять: прійти къ выводу, что содержаніе этой крыши рано или поздно станетъ для нихъ тяжелымъ бременемъ.

Выходъ напрашивается самъ, это то, что въ колективномъ видѣ содержаніе дома и жизнь въ немъ будетъ легче, а главное ОБЕЗПЕЧЕННОЙ. Практика и неумолимая статистика говорятъ, что только 10% лицъ принадлежащихъ къ военной средѣ смогли все же избѣжать посторонней помощи, другіе же 90% принуждены искать убѣжище въ самыхъ различныхъ институтахъ занимающихся, вопросами призрѣнія престарѣлыхъ. Здѣсь позволительно замѣтить, что старый Императорскій кадетъ, сдаренный духомъ стойкости, попадаетъ въ разнесортное общество немощныхъ стариковъ и, попавъ туда, скоро начинаетъ хирѣть и терять имунитетъ своей сопротивляемости. Мы должны, мы обязаны уберечь кадета, въ дни его старости, о

ьсего этаго и, быть въ родной и свойственной ему средѣ, надо полагать, явится идеаломъ каждаго кадета. Этотъ идеалъ мы должны сдѣлать реальностью. Можно ли въ данный моментъ, не имѣя ничего кромѣ желанія, осуществить эту благородную идею? Докладчикъ отвѣчаетъ съ абсолютной увѣренностью, м о ж н о и д о л ж н о.

Для проведенія въ жизнь этаго предпріятія необходимо: I/ВѢРИТЬ, II/НЕ ИМѢТЬ НИКАГО ПЕССЕМИЗМА, III/ПРОЯВИТЬ МАКСИМУМЪ ЭНЕРГІИ ВЪ ДѢЛѢ РЕАЛИЗАЦІИ НАШЕГО ПОЖЕЛАНІЯ и IУ/СМѢЛОСТЬ.

Вотъ четыре постулата, которыхъ мы должны, НЕУКОСНИТЕЛЬНО, придерживаться, они являются нашимъ двигателемъ въ осуществленіи нашей "затѣи". Теперь мы перейдемъ къ вопросу о покупкѣ дома практически. I/Можно надѣяться на все, что хотите, но самая вѣрная надежда, на самихъ себя. II/Можно надѣяться на отзывчивость обшества, что въ большой степени проблематично.

Эти два параграфа являются моральной предпосылкой конкретизаціи нашей идеи и цѣли. Докладчикъ предлагаетъ вниманію собранія три варіанта. I/Организація дома въ конденсированномъ видѣ, т.е. участниками покупки дома являются только члены объединенія З.М.К.К. Позволительно замѣтить, что несмотря на стройность и серьезность нашего объединенія, численность нашихъ членовъ сравнительно незначительная и по расчетамъ докладчика, въ лучшемъ случаѣ, наша покупная способность можетъ выразиться, считая наши взносы и возможные бенефисы отъ финансовой компаніи Въ суммѣ около 2.000.000.франковъ, приблизительно. Съ этой суммой, понятно, возможно сдѣлать болѣе, или менѣе приличное пріобрѣтеніе, но въ вопросахъ содержанія и, главное, ОБСЛУЖИВАНІЯ, мы можемъ очутится въ нѣсколько затруднительномъ положеніи. Если-же намъ будетъ оказана помошь, хотя-бы въ видѣ займа, этотъ варіантъ можетъ пріобрѣсти

жизненый и реальный видъ. Я не скрою своей сокровенной мысли, что видѣть объединенную семью кадетъ З.М.К.К. подъ общей крышей, на старости лѣтъ, является зовомъ сердца и моей затаенной мечтой, но холодный разсудокъ требуетъ, или вѣрнѣе можетъ потребовать, другого реальнаго рѣшенія вышеуказаннаго варіанта.

Второй варіантъ – это организація "Дома Кадета" въ расширенномъ видѣ, гдѣ каждый кадетъ любого кадетскаго объединенія и даже не состоящій ни въ какой либо кадетской организаціи принимаетъ участіе въ проэктируемомъ нами предпріятіи. Этотъ варіантъ пріобрѣтаетъ уже видъ крупнаго общественнаго начинанія и въ данномъ случаѣ намъ необходимо вступить въ переговоры съ Обше-кадетскимъ объединеніемъ. Если О.К.О. согласится принять на себя веденіе дѣла организаціи "Дома Кадета", то мы съ радостью передадимъ ему нашу инціативу и всѣми силами поможемъ ему въ ея реализаціи, но если правленіе О.К.О. не считаетъ себѣ по силамъ это предпріятіе, то уже тогда, съ его мошной поддержкой, объединеніе З.М.К.К. можетъ предложить всѣмъ кадетамъ, быть ведушей группой, имѣя, какъ идею ОБЩЕЕ БЛАГО ВСѢХЪ КАДЕТЪ.

Наши переговоры съ О.К.О. должны быть чрезвычайно короткими, т.к. обше-кадетское благо дорого и О.К.О. и любому, не входящему въ оное, кадетскому объединенію. Для достиженія кадетскаго успѣха въ дѣлѣ организаціи нашего общаго дома, всѣ кадеты должны стать въ карэ, вѣрить въ этотъ успѣхъ и всячески ему содѣйствовать. Разрѣшите изложить ходъ мысли докладчика по второму варіанту. Не имѣя никакихъ точныхъ данныхъ о количествѣ вступить въ организацію дома пайщиками, или "жильцами", такъ я буду называть въ дальнѣйшемъ престарѣлыхъ и финансово-слабыхъ кадетъ, очень затруднительно сдѣлать то или иное заключеніе, можно лишь съ увѣ-

ренностью сказать, что а пріори проэктируемый "Домъ Кадета" приметъ масштабы очень серьезные. Всякіе выводы въ практическомъ планѣ организаціи дома, для всѣхъ кадетъ преждевременны и могутъ быть сдѣланы только послѣ анкетной операціи.

Можно лишь сказать, что сила всѣхъ кадетъ будетъ богатырской и сообща мы опрокинимъ всѣ препятствія и индеферентность патентованныхъ благотворителей. Резюмэ по второму варіанту: докладчикъ твердо стоитъ за его реализацію въ обще-кадетскомъ планѣ, но мнѣніе его является лишь скромнымъ личнымъ желаніемъ; осуществленіе второго варіанта принадлежитъ, внѣ всякаго сомнѣнія, всей группѣ кадетъ.

Нѣсколько соображеній по третьему варіанту: главенство по организаціи "Дома Кадетъ" принимаетъ на себя объединеніе З.М.К.К., какъ ведущая группа, коллективнаго предпріятія. Въ этомъ варіантѣ наше объединеніе ведетъ само всю активную и подготовительную работу и принуждено будетъ лимитировать число пайщиковъ цифрой не болѣе 60-ти человѣкъ. Въ этомъ видѣ можно, съ увѣренностью, гарантировать прочную базу для организаціи дома, принимая во вниманіе слѣдующій расчетъ.

Пай семейнаго кадета /или желающаго/ за одну хорошихъ размѣровъ комнату будетъ нами установленъ въ размѣрѣ 50.000 франковъ, пай холостого устанавливается въ размѣрѣ 25.000 фр.

При приблизительномъ къ дѣйствительности расчету мы получаемъ, возможный, слѣдующій бюджетъ:

40 пайщиковъ по 50.000 фр.	2.000.000.фр.
20 пайщиковъ по 25.000 фр.	500.000. фр.
вечера, балы и спектакли	1.000.000.фр.
ссуды	2.000.000.фр.
итого:	5.500.000.фр.

Итогъ этотъ необходимо принять на вѣру, т.к. 3.000.000 франковъ, всетаки, надо признать прблематическими, но сушест вуетъ увѣренность, что эта сумма будетъ реальностью.

Съ такимъ бюджетомъ дѣло можно считать гарантированнымъ вр всѣхъ отношеніяхъ. Если второй варіантъ окажется н жизненнымъ, то докладчикъ предлагаетъ принять формулу орга низаціи дома изложенной въ третьемъ варіантѣ. Разрѣшите да нѣкоторыя поясненія о названныхъ выше цифрахъ.

Я назвалъ цифру 50.000.фр. равную одному паю, какъ га рантію "крыши" на старости лѣтъ. Боятся этой цифры, быть можетъ крупной на первый взглядъ, нѣтъ никаго основанія. Увы, господа, эта цифра болѣе чѣмъ скромная въ актуальной шкалѣ покупной способности. Что-же касается пая въ 25.000.фр. то, думаю, это по силамъ даже очень финансово-слабымъ пайшикам

Наша программа расчитана на одинъ нодъ, срокъ въ кото рый домъ долженъ быть купленъ, и поэтому докладчикъ предла гаетъ слѣдуюшій видъ внесенія суммъ, подписанныхъ каждымъ пайшикомъ въ отдѣльности. Внесеніе пая 50000ф. полностью. I/Внесеніе этой суммы по триместрамъ т.е. по 12.500.фр. II/ Внесеніе этой суммы по мѣсячно т.е. по 4.167 фр. Для холостыхъ это представляетъ: I/внесеніе пая въ 25.000 фр. полностью, II/внесеніе этой суммы по триместрамъ т.е. по 6.250.ф III/внесеніе этой суммы по мѣсячно т.е. по 2.083.фр.

Для облегченія нашей задачи, мы проведемъ спеціально в работанную финансовую компанію, которая выразится, прошу не бояться, въ устройствѣ вечеровъ, баловъ и концертовъ. То есть будемъ дѣлать то, что дѣлаютъ всѣ, даже очень сильныя орган заціи. Кромѣ этаго мы попытаемся войти въ контактъ съ учр

жденіями, которыя могутъ симпатизировать дѣламъ призрѣнія.

Финансовая компанія имѣетъ цѣлью: I/пополненіе кассы дома, II/оплатить взносы неимущихъ кадетъ и III/пополнить возможныя недоимки по намѣчаемымъ взносамъ. Для разработки всѣхъ возможныхъ деталей, а ихъ будетъ много, докладчикъ предлагаетъ собранію избрать спеціальную комиссію, которой надо будетъ поручить провести въ жизнь одинъ изъ принятыхъ нами варіантовъ организаціи дома кадета. Я увѣренъ, что если съ вѣрой и любовью мы приступимъ къ выполненію нашей задачи, то можно быть увѣреннымъ, что каждый старый кадетъ въ концѣ его тяжелой жизни найдетъ пріютъ въ родной и дорогой ему средѣ. Въ наше время чудесъ не бываетъ, но если мы осуществимъ идею созданія дома для стараго кадета, то осуществленіе ея будетъ, дѣйствительно, настоящимъ чудомъ.

Зав. хоз. объединенія.

Помощь и взаимопомощь.

Вопросъ о помощи больнымъ, не говоря о безработныхъ, намъ думается стоитъ одинаково остро во всѣхъ кадетскихъ объединеніяхъ и казалось бы, что существуетъ государственная помощь для впавшихъ въ нищету, или длительное болѣзненное состояніе, все-же приходится думать, какъ можно поддержать своего однокашника. Въ кадетской средѣ, какъ правило, средній возрастъ приблизился къ шестидесяти годамъ, когда всякія болячки начинаютъ одолѣвать уже сильно утомленный организмъ. Въ смыслѣ легкой и неособенно длительной болѣзни вопросъ о помощи можетъ разрѣшаться съ небольшой натяжкой, но уже въ смыслѣ длительной болѣзни дѣло обстоитъ намного сложнѣе.

Въ особенности остро стоитъ вопросъ о устройствѣ старыхъ кадетъ въ дома призрѣнія и въ нашей практикѣ случай такой разрѣшился послѣ очень большихъ хлопотъ и стоилъ намъ много ухлопанныхъ рабочихъ дней, но оставить стараго офицера-однокашника мы не могли въ тѣхъ условіяхъ, въ которыхъ онъ очутился и которому грозило еще худшее будущее. Данный случай типичный, которыхъ будетъ все больше и больше и потому правленіе З.М.К.К. принимаетъ всѣ возможныя мѣры, чтобы заручиться кое какими вакансіями въ русскихъ домахъ, что представляетъ тоже далеко не простое дѣло. Лишній разъ подтверждается необходимость не только въ кадетскомъ домѣ, но даже на худой конецъ въ какомъ либо павильонѣ, при существующихъ русскихъ домахъ. Мы повторяемъ, что положеніе старыхъ кадетъ, мягко выражаясь, совсѣмъ неважное и нужно будетъ положить немало труда, чтобы добиться облегченія и расширенія возможностей устройства ихъ въ дома призрѣнія.

Съ дѣлами взаимопомощи мы справляемся сравнительно легко, благодаря въ срокъ возвращаемыхъ ссудъ, и проявляемой нами активности, которая выражается въ устройствѣ вечеровъ и баловъ, на которые русская и иностранная публика охотно отзывается.

Мы пользуемся случаемъ, чтобы горячо поблагодарить посѣщающихъ наши танцовальные вечера и тѣмъ самымъ намъ такъ помогающимъ, кромѣ того мы просимъ быть къ намъ возможно болѣе снисходительными, если на этихъ вечерахъ бываютъ кое какіе промахи, отъ насъ почти не зависящіе, но за которые мы всегда готовы нести отвѣтственность.

Въ этомъ номерѣ мы помѣщаемъ нашъ финансовый отчетъ, т.к. считаемъ своимъ долгомъ представить таковой на общественный контроль въ особенности въ той части, которая касается суммъ, вырученныхъ нами, благодаря поддержкѣ русскаго общества и мы надѣемся, что оно также и впредь будетъ къ намъ относиться благосклонно и не оставитъ насъ своимъ вниманіемъ.

Финансовый отчетъ каждой организаціи, по нашему мнѣнію, не долженъ представлять никакой секретности и долженъ быть регулярно представляемымъ на общественный контроль въ детальномъ видѣ; общественность, контролируя эти отчеты, будетъ такимъ образомъ имѣть полную информацію о томъ, что поддержка ея получила нужное направленіе.

Несмотря на то, что одинъ изъ редакторовъ "кадетской прессы" говоритъ о "мечтателяхъ идеалистахъ", у которыхъ все сводится къ "пустымъ разговорамъ", кадеты, послѣ просмотра и изученія нашего денежнаго отчета, врядли раздѣлятъ слишкомъ упрошенные выводы отважнаго мореплавателя и мы снова повторяемъ, что помощь больнымъ и старымъ однокашникамъ, впадающихъ въ непріятное положеніе, является одной изъ самыхъ главныхъ цѣлей объединенія З.М.К.К.

П.Г.

Пояснительныя мысли о домѣ.

Соціальный отдѣлъ нашего журнала мы закончимъ нѣсколькими поясненіями по поводу организаціи дома.

Въ вводной статьѣ соціальнаго отдѣла мы нѣсколько разъ повторили, что реализація идеи дома кадета находится „ПОЧТИ" въ заканчивающейся стадіи. Если мы говоримъ "почти", это значитъ, что въ процессѣ нашихъ блужданій мы на что-то напали, что давало намъ надежду, но въ дальнѣйшемъ могло отпасть какъ неподходящее по тѣмъ или инымъ причинамъ и разногласіямъ принципіальнаго характера.

Навѣрное потребуется много времени чтобы найти пріемлимую для всѣхъ формулу, быть можетъ прійдется подождать болѣе лучшей ситуаціи, которая будетъ принята всѣми. Созданіе дома, для организаціи представляющей, дѣйствительно, что то реальное и дѣятельное, немного, какъ это не парадоксально, тяжелѣе и сложнѣе, чѣмъ для лицъ неимѣющихъ за собой ничего, кромѣ диплома профессіональнаго общественнаго дѣятеля, каковой имѣетъ весьма растяжимое понятіе.

Въ будущемъ мы выскажемъ свою точку зрѣнія на дѣла призрѣнія болѣе подробно и обоснованно, сейчасъ же мы скажемъ только, что цѣль нашего соціальнаго отдѣла, это борьба за мѣсто подъ солнцемъ, для старыхъ кадетъ и обратить вниманіе на то, что есть организаціи, изъ своей скромности, не претендующія на какое либо руководящее участіе въ общественныхъ дѣлахъ, но все-же ими интересующимися. Повторяемъ, мы не сторонники сусальныхъ реляцій и открыто говоримъ, что

дѣло дома кадета очень трудное, въ немъ будутъ моменты, способные вызвать разочарованіе и самое главное, это не покупка дома, а организація его обслуживанія встъ въ этомъ то вопросѣ и существуютъ наши "блужданія".

Годовой отчет движенія денежных суммъ Об,единенія

3-го Московскаго Императора Александра II-го

кадетскаго корпуса.

ПРИХОДъ.

Членскіе взносы 1950-го года	10,250 ₽г.
Членскіе взносы 1951-го года	7,300 ₽г.
Единовременные взносы.	7,400 ₽г.
Единовременные взносы	2,650 ₽г.
Взносы А,Л,иК.С.	6,300 ₽г.
Собрано на собраніи 27/2/51	5,100 ₽г.
Собрано на собраніи 16/5/51	630 ₽г.
Собрано на панихидѣ	250 ₽г.
Собрано на собраніи 12/7/51	2,500 ₽г.
Доход 1-го вечера	9,491 ₽г.
Доход 2-го вечера	16,800 ₽г.
Доход бала	51,962 ₽г.
Разница в продажѣ билетов	300 ₽г.
Получено за остатокъ сахара	100 ₽г.
Получено от Одесских кадет	1,000 ₽г.
Получено от гр.Толстого	500 ₽г.
итого	121,933 ₽г.

РАСХОДы.

Административные,канцелярскіе расходы,телефоны почта.	9,541 ₽г.
Молебен корпус,праздника	600 ₽г.
Непредвиденный расход по балу	1,050 ₽г.
Уплочено за бланки/бумага/	2,130 ₽г.
Доплата за обѣд	2,850 ₽г.
Поѣздка на кладбишѣ	2,810 ₽г.
Пособіе и похороны П.	5,000 ₽г.
Пособіе и похороны Ю.Б.	15,365 ₽г.
Похороны Г.	7,375 ₽г.
Пособіе и похороны Д.	7,370 ₽г.
Пособіе Т.	5,500 ₽г.
Пособіе С.	9,273 ₽г.
Пособіе Ч.	4,123 ₽г.
Пособіе М.	3,500 ₽г.
Ссуда	1,500 ₽г.
Пасхальная посылка однокашнику	2,445 ₽г.
и т о г о	80,392 ₽г.

ПРИХОДъ.....121,933 ₽г.
РАСХОДъ.....80,392 ₽г.
ОСТАТОКъ.....41,541 ₽г.

Казначей Об,единенія П.Грудинскій.

ДВИЖЕНІЕ ДЕНЕЖНЫХ СУММ ЗА 1951-1952-ой г.

ПРИХОД.

Остаток 1951-1952-го года	41.541 фр.
Членскіе взносы	11.350 фр.
Единовременные взносы	3.000 фр.
Погашеніе ссуды	13.050 фр.
Доход от вечера 28/10	43.575 фр.
Доход от бала 1/1	138.341 фр.
Получено за билеты	4.460 фр.
Получено от П.	1.000 фр.
И Т О Г О	257.217 фр.

РАСХОДЫ.

Административные, канцелярскіе расходы, почта и телефон.	11.000 фр.
Представительство	2.500 фр.
Посылки однокашникам	4.451 фр.
Услуги	2.700 фр.
Ссуды	93.632 фр.
ссуда № 6 в 13.050 фр. погашена/	
Пособія	27.000 фр.
Скорая помощ, оплата пребыванія в домѣ отдыха послѣ болѣзни и устройство в дом призрѣнія.	11.665 фр.
Молебен и панихида	600 фр.
Собственные расходы об,единенія	9.610 фр.
Лотерейный билет	200 фр.
Долги	1.345 фр.
И Т О Г О	164.703 фр.

ПРИХОД.....257.217 фр.
РАСХОД.....164.703 фр.
ОСТАТОК.....92.514 фр. плюс ссуды 80.582

итого в кассѣ 173.096 фр.

Казначей Об,единенія П.Грудинскій.

ДЕНЕЖНЫЙ ОТЧЕТЪ ТАНЦОВАЛЬНАГО ВЕЧЕРА 28-октября 1952г.

ПРИХОДЪ.

Входные билеты	45.216 ₡г.
Буфетъ /касса А.К.М./	30.150₡г.
Буфетъ /касса Б.Б.Ш./	37.458 ₡г.
Лотерея	11.290 ₡г.
Продажа розетокъ	1.750 ₡г.
ИТОГО.....	125.864 ₡г.

Расходы.

Часть первая.		
Залъ		7.500 ₡г.
Оркестръ		11.000 ₡г.
Налогъ		8.398 ₡г.
Налогъ /авторскіе права/		3.168 ₡г.
	итого	30.066 ₡г.
Часть вторая /реклама/		
Объявленія въ газетѣ		1.800 ₡г.
Афиши		900 ₡г.
Печатаніе билетовъ		1.500 ₡г.
	итого	4.200 ₡г.
Часть третья		
Столы и стойки		3.000 ₡г.
Украшеніе зала /зелень/деревья/		1.500 ₡г.
Ведра /для шампанскаго/ножи и вилки		1.000 ₡г.
Посуда и ея бой		600 ₡г.
Скатерти /только мойка/		2.160 ₡г.
Часовые		500 ₡г.
Цвѣты на столики		330 ₡г.
	итого	9.090 ₡г.
Часть четвертая		
Программа		1.000 ₡г.
	итого	1.000 ₡г.
Часть пятая		
Водка		7.589 ₡г.
Вино		16.696 ₡г.
	итого	24.285 ₡г.

Часть шестая. /Буфетъ/	
5 кило картофеля	80 фр.
30 яицъ по 20 фр.	600 фр.
Свекла	50 фр.
арашидъ	335 фр.
I/4 литра уксуса	160 фр.
Грибы 300 гр.	84 фр.
Виноградъ	70 фр.
Апельсины /6 штукъ/	135 фр.
Бананы /10 штукъ/	170 фр.
Яблоки /4 штуки/	50 фр.
Петрушка	14 фр.
Горошекъ	80 фр.
Икра и сельди	2.000 фр.
Огурцы /5 кило /	600 фр.
Мясо для музыкантовъ	245 фр.
Сыръ	410 фр.
Ветчина и колбаса	1.188 фр.
Хлѣбъ и тортъ	812 фр.
Помидоры /10 штукъ/	203 фр.
Лукъ и салатъ	120 фр.
Каперцы и соль	85 фр.
Маслины анчоусы и горчица	228 фр.
Масло и яйца /майонезъ/	414 фр.
Баклажаны и редиска	140 фр.
Счетъ поставщика м.	1.940 фр.
50 пирожковъ	1.000 фр.
50 пирожковъ /ночная покупка/	960 фр.
50 пирожныхъ	1.500 фр.
Ленточки	38 фр.
5 бумажныхъ скатертей	60 фр.
итого	13.648 фр.
Общій итогъ по шести частямъ	81.889 фр.

ПРИХОДЪ 125.864 фр.

Расходъ 82.289 фр.

Чистый доходъ 43.575 фр.

Въ натурѣ:3/4 бутылки коньяка и шесть бутылокъ водки.

На затраченный капиталъ,доходъ составляетъ 34,8 %%.

Казначей вечера 28/10/51 г.

Мы приведимъ настоящій денежный отчетъ одного изъ вечеровъ устроенныхъ объединеніемъ З.М.К.К.какъ любопытный документъ,просмотръ котораго можетъ послужить примѣромъ для кадетскихъ объединеній желающихъ устроить благотворительный вечеръ для пополненія кассы.

Срокъ работы этого вечера – три часа. „КЭКСЪ"

ПО ПОВОДУ ФИНАНСОВАГО ОТЧЕТА.

Сухія цифры въ вышеприведенныхъ денежныхъ отчетахъ говорятъ о большой, произведенной объединеніемъ З. М.К.К., работѣ, и по нимъ можно судить о ея результатахъ все же эти денежные отчеты требуютъ, по нашимъ правиламъ, критическаго просмотра, ибо то, что собрано представляетъ собою не такое простое дѣло, еще болѣе сложное это рацiональный ихъ расходъ.

Представленный отчетъ меня лично удовлетворяетъ, тѣмъ не менѣе я сдѣлаю нѣсколько оговорокъ послѣ анализа поступленій суммъ указанныхъ въ отчетѣ.

Мы видимъ, что объединеніе З.М.К.К. за періодъ 1950-1952-ой годы вписало въ статьи приходовъ своего баланса /активъ/ 337.609 франковъ, каковые распредѣляются слѣдующимъ образомъ:

членскіе взносы внесенные кадетами объединенія составляютъ сумму въ 57.630 фр./17,5%%% общей суммы доходовъ/, доходы отъ вечеровъ и балевъ /итогъ суммъ фигурирующихъ въ приходѣ по этимъ статьямъ/ составляютъ сумму 264.429. фр. /78 %% общей суммы доходовъ/ и сумма въ 15.500 фр. различныхъ поступленій въ кассу объединенія/4,5%% общей суммы прихода.

Выше указано, что сумма 57.630 фр. составляетъ итогъ внесенныхъ членскихъ взносовъ и является собственными деньгами членовъ объединенія, къ этой суммѣ надо также прибавить и 14.000 фр./третья категорія поступленій денегъ въ приходъ/ такимъ образомъ собственными деньгами кадетъ объединенія надо считать сумму въ 71.630 фр., каковая по вполнѣ понятнымъ причинамъ, не подлежитъ общественному кон-

тролю и кадеты вправѣ распорядится ею такъ какъ имъ заблагорасудится на основаніи своихъ внутреннихъ договоровъ. Къ суммѣ доходовъ отъ вечеровъ и баловъ мы припишемъ поступленія отъ Одесскихъ кадетъ и гр. Толстого: I/1000 ₣р. и II/500₣р./, что вмѣстѣ взятое составитъ 265.929.₣р. Эта сумма есть результатъ "антрепренерской" дѣятельности объединенія, поддержанной русскимъ обществомъ, каковое въ ЭТОЙ ЧАСТИ имѣетъ ПОЛНОЕ ПРАВО на полученіе информаціи о расходахъ этихъ суммъ. Заканчивая краткій анализъ денежныхъ поступленій въ кассу общества мы должны признать, что такой результатъ возможенъ былъ только отъ того что члены объединенія проявили максимумъ своей энергіи и въ особенности, это надо снова указать, были поддержаны русскимъ обществомъ.

Общій итогъ расходовъ объединенія 245.095.₣ранковъ /72 %% всего актива баланса/, но если мы примемъ въ расчетъ статью ссудъ выражающихся въ суммѣ 80.582 ₣р. записанныхъ въ конечномъ счетѣ въ активѣ, то суммой дѣйствительныхъ расходовъ будетъ 164.513 ₣ранковъ. /50 %% всего актива./

ПРИМѢЧАНІЕ

Процентное исчисленіе мы будемъ вести исходя изъ цифры 245.095.₣р. т.к. ссуды /93.632.₣р./ въ расходной части указаны, по нашимъ правиламъ всѣ выданныя ссуды должны быть возвращены въ кассу въ теченіе ш е с т и мѣсяцевъ, togда когда эти ссуды вернутся въ кассу, то процентное исчисленіе мы будемъ вести изъ цифры дѣйствительныхъ расходовъ т.е. 164,513.₣ранковъ.

Изъ отчета по расходнымъ статьямъ мы видимъ слѣдующее: I/административные расходы выражаются въ суммѣ 22.617 фр. т.е.9%% нашихъ расходовъ,здѣсь на мой взглядъ необходимо применить небольшую экономіи,будемъ надѣятся,что эпистолярная часть секретаріата нѣсколько уменшится.

2/Пособія и похороны -поэтой статьѣ израсходовано 85.966.фр. т.е.35 %% нашихъ расходовъ. По этой части никакихъ экономій сдѣлать нельзя.т.к.оказанная нами помощь,по представленнымъ документамъ, должна считатся минимальной.

3/Ссуды по этой статьѣ выдано 93.632.фр. т.е. 38 %% всѣхъ расходовъ. Если разсматривать пособіе, какъ скверное положеніе его получающаго,то положеніе лицъ пользующихся ссудами мы назовемъ непріятнымъ,въ нормальныхъ условіяхъ оно должно быть краткимъ и такимъ образомъ взаимопомощь,оказанная въ видѣ ссуды,нужно считать простой кредитной операціей,происходящей на чисто товарищескихъ началахъ.

4/Представительство -истрачено 2.500. фр. /I,2 %% нашихъ расходовъ... noblesse oblige.

5/Скорая помощь - истрачено II.665 фр./ 4,8 %% нашихъ расходовъ. Никакихъ возраженій по этой статьѣ нѣтъ....Нужно и .

6/ Посылки однокашникамъ и мелкіе расходы истрачено I9.051 фр. т.н. 8 %% нашихъ расходовъ. Возраженій нѣтъ.

7/ Собственный расходъ объединенія 9.610. франковъ / 4 %% расходовъ./

Оставимъ въ сторонѣ расходы указанные въ параграфахъ

I,3,6 и 7, мы остановимъ наше вниманіе на расходахъ "полезныхъ", выражающихся въ суммѣ 191,263.франка, составляющихъ 78 %% всѣхъ расходовъ, проведенныхъ по кассѣ объединенія З.М.К.К. Истративъ эту сумму правленіе объединенія сдѣлало перерасходъ въ 40,000 фр. /приблизительно/ т.к, по нашимъ правиламъ мы имѣемъ право расходывать ТОЛЬКО двѣ трети нашего капитала, такое "финансовое напряженіе" кассы почти ее формально ЗАКРЫЛО, больше, до новыхъ приходовъ, правленіе должно воздержаться отъ лишнихъ расходовъ. Намъ извѣстны самыя ближайшіе расходы, которые придется сдѣлать правленію и мы даемъ совѣтъ, что если касса больше не можетъ по правиламъ дѣлать эти расходы, то правленіе должно сдѣлать "внутренній заемъ", предложивъ членамъ объединенія внести спеціальный взносъ. Все изложенное является критикой кассы объединенія, но мы признаемъ, послѣ приведеннаго анализа "финансовъ" объединенія, что правленіе удѣливъ такой процентъ актива кассы сдѣлало МАКСИМУМЪ напряженія и заслужило тотъ "плюсъ", который мы съ сговорской ему ставимъ.

Правленіе проситъ насъ извѣстить читателей, что оно будетъ очень радо выслушать мнѣніе по затронутымъ вопросамъ всѣхъ, такъ или иначе, интересующихся дѣлами общественной помощи

Н.М.

Отъ правленія.

Пособія и ссуды въ объединеніи З.М.К.К. расматриваются особымъ комитетомъ, члены котораго почти чужды эмоціальнымъ чувствамъ,

Н.М.

ЖИЗНЬ ОБЪЕДИНЕНІЯ.

Въ своемъ очеркѣ секретарь нашего объединенія даетъ сухой административный отчетъ о жизни кадетъ З.М.К.К. зарубежомъ, въ этой же части журнала мы хотѣли бы остановиться на нашихъ особо торжественныхъ случаяхъ, гдѣ жизнь членовъ объединенія выходитъ изъ рамокъ послѣдняго. Наиболѣе яркимъ мы отводимъ ниже особое мѣсто, считая, что скромное ихъ описаніе можетъ поднять моральный духъ нашихъ однокашниковъ, сидящихъ въ самыхъ невѣроятныхъ углахъ земного шара.

I8-го апрѣля 1950-го года мы дали нашъ первый танцовальный вечеръ въ салонахъ Русской Консерваторіи, этотъ вечеръ, какъ писалъ Б.Д.Приходкинъ долженъ былъ сдвинуть съ мертвой точки кадетскую инертность и былъ, въ сущности говоря, устроенъ для всѣхъ кадетъ и какъ бы являлся ихъ Пасхальной встрѣчей.

Богато и на широкую ногу поставленный, онъ не преслѣдовалъ цѣлей заработка и обратился въ концѣ концовъ въ своего рода пиръ, гдѣ всѣ желающіе передъ закрытіемъ вечера пили и ѣли какъ гости объединенія З.М.К.К. У стойки, которая ломилась отъ тяжести поставленныхъ на нее закусокъ, окороковъ телятины и ветчины, пасхи, пасхальныхъ яицъ, куличей и сладкихъ тортовъ шло, дѣйствительно, "объединеніе" всѣхъ кадетъ и ихъ друзей подъ руководствомъ незабываемаго Б.Д, принимавшаго самое дѣятельное участіе въ этомъ первомъ "объединеніи", говорились тосты и даже цѣлыя рѣчи, качали Приходкина, качали другихъ видныхъ кадетъ,

царило такое веселье, что измождённый сторожъ консерваторіи, тоже кадетъ, махнулъ рукой и отказался продолжать свою работу по "очисткѣ зала".

Можно сказать объ этомъ вечерѣ, что онъ дѣйствительно былъ незабываемымъ, доказательству чему служитъ частое воспоминаніе о немъ не прекращающееся до сего времени. Доходъ отъ этого вечера могъ бы быть довольно значительнымъ, но мы его "съѣли и выпили" на мѣстѣ совмѣстно съ нашими "благотворителями"

Много потомъ было вечеровъ и баловъ, но почему то только этотъ вечеръ остался въ памяти на долго, и если бы не было необходимости взаимопомощи, я всегда бы голосовалъ за устройство "благотворительныхъ" вечеровъ такого характера. До сихъ поръ стоитъ въ ушахъ шумъ вылетающихъ пробокъ отъ шампанскаго.

Второй вечеръ мы устроили въ томъ же помѣщеніи въ день нашего корпусного праздника, этотъ вечеръ привлекъ такъ же много друзей и былъ уже болѣе "офиціальнымъ", онъ далъ приличный доходъ и положилъ начало нашей кассы, обстоятельство позволившее намъ сдѣлать много хорошихъ и добрыхъ дѣлъ. Въ слѣдующую Пасху 1951-го года мы устроили уже настоящій балъ, на этотъ разъ, въ залахъ Аэро-Клуба. Нарядный залъ, также, как и въ первый вечеръ роскошная Пасхальная стойка, тончайшіе вина, сервисъ и накрахмаленныя скатерти на столахъ украшенныхъ цвѣтами, произвели большое впечатлѣніе на посѣтившихъ нашъ балъ гостей; намъ удалось провести этотъ балъ въ самыхъ лучшихъ тонахъ с чемъ была замѣт-

тка въ русской прессѣ, говорившая о томъ, что балъ кадетъ З.М.К.К. былъ самымъ удачнымъ въ сезонѣ. Широкая публика стала внимательно относиться къ нашимъ афишамъ желтаго цвѣта и дружески насъ поддерживала; за эту поддержку мы снова выражаемъ всѣмъ насъ посѣтившихъ нашу искреннюю благодарность. 28-го октября 1951-го года въ залахъ Аэро-Клуба мы организовали танцовальный вечеръ, прошедшій съ громаднымъ успѣхомъ опять таки благодаря нашимъ вѣрнымъ друзьямъ. Еще разъ спасибо. 31-го декабря 1951-го года нами былъ устроенъ грандіозный новогодній балъ въ томъ же залѣ Аэро-Клуба, здѣсь всѣ наши расчеты пошли въ верхъ дномъ; такого отклика на нашъ призывъ, по правдѣ сказать, мы не ожидали, въ залъ, вмѣщающій максимумъ триста человѣкъ, явилось болѣе шестисотъ, желающихъ встрѣтить Новый Годъ; къ довершенію несчастья семь кадетъ нашего объединенія выбыли изъ строя по болѣзни, тѣмъ не менѣе, несмотря на наши малыя силы мы удержали въ своихъ рукахъ организацію бала и дали возможность нашимъ дорогимъ друзьямъ встрѣтить Новый Годъ въ атмосферѣ веселого бала.

Новогодній балъ далъ блестящій матеріальный результатъ и мы еще разъ приносимъ нашу благодарность, посѣтившимъ нашъ Новогодній балъ. Кромѣ платныхъ вечеровъ и баловъ мы сдѣлали два пріема, первому въ день корпусного праздника мы посвѣщаемъ отдѣльное описаніе ниже, а о второмъ изложемъ кратко. Въ день св. Татьяны 25-го января с. г. объединеніе З.М.К.К. дало блестящій пріемъ въ салонахъ Л.Гв.Казачьяго Е.И.В. полка, гдѣ царило самое непринужденное веселье и танцы подъ прекрасный оркестръ г. Ганкина.

Въ этотъ день именинницамъ-дамамъ были преподнесены подарки и роскошные букеты цвѣтовъ отъ кадетъ. Снятый залъ до XI-ти часовъ вечера съ трудомъ удалось освободить къ шести утра; мы пользуемся случаемъ дабы принести наши извиненія администраціи дома музея Л.Гв.Казачьяго полка ген.Сприцъ и ген.Поздѣеву за наше опозданіе, которое, умѣстно отмѣтить, любезно раздѣлилъ съ нами до конца ген.Сприцъ.

Что-же касается поѣздки на кладбишѣ Сен-Женевьевъ, въ день годовщины смерти Б.Д.Приходкина, описаніе которой помѣщается ниже, мы укажемъ, что цѣлью поѣздки была идея дать иниціативу принятія даты кончины Бориса Димитріевича какъ дня обще-кадетской скорби и поминовенія памяти всѣхъ кадетъ на полѣ брани животъ свой положившихъ и мирную кончину пріявшихъ; возможно, что наша иниціатива будетъ принята какъ правило въ день открытія и освященія памятника на могилѣ Б. Д. Приходкина, намѣченныхъ на 18-ое іюня с.г.

По свѣдѣніямъ редакціи сборъ пожертвованій на памятникъ Приходкину увѣнчался успѣхомъ и собранная сумма вполнѣ достаточна, для покрытія необходимыхъ расходовъ по его постройкѣ; уже заказанный, памятникъ будетъ готовъ къ указанной выше датѣ. По поводу организаціи поѣздки на кладбище Сен-Женевьевъ, для открытія и освященія памятника, комитетъ находящійся подъ предсѣдательствомъ кадета 8-го Московскаго корпуса Скрябина, навѣрное, дастъ намъ знать заблаговременно, такъ чтобы мы могли къ этой датѣ, нужнымъ образомъ, подготовиться.

ГОДОВЩИНА СМЕРТИ Б.Д.Приходкина.

17-го іюня 1951-го года по инціативѣ Объединенія 3-го Московскаго Императора Александра II-го кадетскаго корпуса была совершена поѣздка, для открытія памятника на могилѣ нашего однокашника Ю.Беренса и совершенія панихиды на мѣстѣ упокоенія Б.Д.Приходкина. Въ этой поѣздкѣ принимали участіе, кромѣ дамъ и кадетъ Объединенія, дочь Б.Д. и представители многихъ кадетскихъ объединеній.

Въ администраціи парижскаго транспорта былъ заказанъ спеціальный автобусъ, который доставилъ всѣхъ участвующихъ въ поѣздкѣ на кладбище Исси ле Мулино къ мѣсту упокоенія дорогого Юры Беренса. Стояла чудная теплая лѣтняя погода и было такъ радостно видѣть столь дорогія лица большой кадетской семьи, пришедшихъ отдать скорбный и вмѣстѣ съ тѣмъ торжественный долгъ памяти, вырваннаго неумолимой судьбой незабвеннаго Юры Беренса.

Присутствіе представителя О.К.О., сдесскаго кадета, Лубенскаго гусара подполковьника Б.Н.Савойскаго, усиливало кадетскую спайку и давало увѣренность, что всѣ кадеты и въ радости и въ горѣ всегда были и будутъ вмѣстѣ.

Какая гордость-МЫ РУССКІЕ.

Стройно, импозантной группой, во главѣ съ о.Николаемъ Алексѣенко, всѣ пріѣхавшіе направились къ могилѣ Беренса, гдѣ стоялъ простой и скромный памятникъ, сооруженный стараніями Варвары Герасимовны, вдовы умершаго. Началась церковная служба простая и столь величественная, что только дано намъ русскимъ и составляетъ нашу вполнѣ законную гордость. Какъ правъ геніальный Достоевскій, говоря,

что только православный можетъ быть р у с с к и м ъ.

На рѣдкость стройный кадетскій хоръ, подъ опытнымъ руководствомъ Кіевскаго кадета Лебедева, прекрасно исполняетъ полныя невыразимой грусти церковныя пѣснопѣнія православной панихиды. Отзвучали послѣднія ноты вѣчной памяти. Грустно и вмѣстѣ съ тѣмъ такъ радостно, исполненъ товарищескій долгъ. Громко и отчетливо звучатъ слова предсѣдателя объединенія Полк. Г.А.Шпилевскаго, произносящаго волнующую рѣчь надъ только, что освященнымъ памятникомъ; простыя солдатскія истины, но сколько въ нихъ глубокаго смысла, сколько въ нихъ того дорогого, что такъ глубоко засѣло въ душу каждаго кадета.

Освященіе окончено и всѣ снова напсляютъ, свыше нормы, пятидесяти мѣстный автобусъ; шоферъ, на рѣдкость хорошій малый, дѣлаетъ видъ, что не замѣчаетъ "сюршаржа"

Быстро мелькаютъ маленькіе домики парижскаго предмѣстья, утопающіе въ зелени и цвѣтахъ и мы выходимъ на столь знакомую всѣмъ русскимъ дорогу, а вотъ и знаменитый "синій домъ", надо сворачивать налѣво; быстро и весело бѣжитъ нашъ автобусъ, повернулъ, уже въ Сенъ Женевьевъ, налѣво и открывается удивительно русская церковка съ синимъ куполомъ и зеленой крышей. И впрямь Россія. Сколько слезъ пролито у твоего порога милая церквушка и все больше и больше растутъ дорогія могилы вокругъ твоего краснаго сада, и кажется мнѣ, что скоро не будетъ уже свободныхъ мѣстъ вблизи тебя. Когда нибудь, будущій свободный гражданинъ, любознаго нашему

сердцу далекаго отчества, находясь въ гостепріимной Франціи непремѣнно прійдетъ поклонится праху своихъ соотечественниковъ; онъ будетъ пораженъ всѣмъ, что онъ увидитъ на этомъ русскомъ кладбищѣ; преклонитъ въ глубочайшемъ уваженіи свою голову и сердце его тоскливо сожмется отъ той тоски и жалости, которыми онъ неминуемо будетъ объятъ; но прочь тоску сердечный человѣкъ, будь гордъ, твои соотечественники до конца дней своихъ высоко держали знамя борьбы за русскую національную честь и зная красное иго на своей любимой родинѣ, предпочли сложить свои смиренныя кости на чужой сторонѣ и создали Русскій некрополь; пусть на вѣки знаетъ Россія своихъ вѣрныхъ до гроба Ей сыновъ... Началась торжественная панихида по воинѣ Борисѣ; истово молится о. Николай о въ Бозѣ почившихъ Государяхъ и о всѣхъ кадетахъ въ битвахъ славно погибшихъ, въ смутѣ убіенныхъ и въ мірѣ кончину пріявшихъ. Уже прошелъ годъ какъ скончался любимый всѣми, незабвенный Борисъ Димитріевичъ Приходкинъ, но какъ свѣжа память о немъ у всѣхъ, имѣвшихъ честь, его знать; спи спокойно милый другъ и Старшій товарищъ; тропа къ твоей, скромной, могилѣ дѣйствительно, не зарастетъ и каждый годъ кадеты будутъ собираться у мѣста Твоего упокоенія, чтобы искренно помолится и вспомнить Тебя какъ кадетскаго Рыцаря, безъ страха и упрека... Послѣ панихиды у могилы Приходкина всѣ пріѣхавшіе и присоединившіеся къ нимъ начали обходить кадетскія могилы у которыхъ служились краткія панихиды.

Только къ тремъ часамъ мы собрались въ просторномъ залѣ одного изъ скромныхъ ресторановъ Сенъ-Женевьевъ, и

положивъ на столы принесенную нами скромную трапезу, сообща утолили нашъ голодъ. Въ прекрасномъ словѣ полк. Г.А.Шпилевскій далъ характеристику личности Приходкина, какъ стойкаго и безстрашнаго РУССКАГО ОФИЦЕРА, до конца дней своихъ, исполнившаго долгъ службы національной Россіи....Во время трапезы намъ сообщили о тяжеломъ болѣзненномъ состояніи кадета З.М.К.К. К.Б.Дарагана; по кадетски, немедленно было рѣшено проѣхать и навѣстить больного и если, возможно, доставить К.В.Дарагана на наше собраніе. надо видѣть, съ какой быстротой, старый гусаръ облачился въ свой „парадный костюмъ" и черезъ пятнадцать минутъ онъ былъ на мѣстѣ....Господа Офицеры!..

Весь залъ, стоя громко привѣтствовалъ стараго кадета З-го Московскаго Императора Александра II-го кадетскаго корпуса, въ своемъ привѣтственномъ словѣ заявившаго о громномъ счастьѣ найти на порогѣ могилы, свою кадетскую семью. Только поздно вечеромъ мы возвратились въ Парижъ.....Черезъ нѣсколько дней, доблестные Нѣжинскіе гусары и кадеты З.М.К.К. несли почетный караулъ у гроба помощника командира Нѣжинскаго гусарскаго полка полковника К.Б.Дарагана.

КОРПУСНОЙ ПРАЗДНИКЪ

16-го декабря 1952-го года корпусной праздникъ З-го Московскаго Императора Александра II-го кадетскаго корпуса былъ отпразднованъ особо торжественно, по случаю 30-ти лѣтняго основанія зарубежнаго объединенія нашего корпуса и этотъ торжественный день мы провели въ обществѣ г.г.офицеровъ Лейбъ Гусарскаго Павлоградскаго

Императора Александра III-го полка и г.г.офицеровъ объединенія частей 2-ой кавалерійской дивизіи, праздновавшими свои юбелейныя даты совмѣстно съ нами. Торжественный молебенъ былъ отслуженъ въ Галлиполійской церкви, съ поминовеніемъ памяти Державныхъ Шефовъ и всѣхъ ушедшихъ въ лучшій міръ г.г.офицеровъ и кадетъ. Въ 18-ть часовъ въ парадныхъ залахъ фешенебельнаго особняка въ районѣ площади Трокадеро, украшенныхъ портретами Императоровъ Александра II-го и АлександраIII-го, національными флагами и многими рѣдкими фотографіями, состоялась торжественная церемонія выноса Шенграбенскаго Штандарта 2-го Лейбъ Гусарскаго Павлоградскаго полка, подъ величественныя звуки Русскаго національнаго гимна передъ карэ застывшихъ какъ статуи г.г.офицеровъ еле скрывавшихъ свое глубокое волненіе. Какой удивительно торжественный моментъ.... Далекая невозвратимая юность и молодость всала передъ затуманеннымъ взоромъ старыхъ видавшихъ виды русскихъ офицеровъ, напомнивъ тѣ незабвенные дни этого же праздника въ стѣнахъ родного гнѣзда въ Первопрестольной Москвѣ, но звучитъ рѣзко отчетливая команда полковника Шпилевскаго, церемонія закончена.

Съ учтивостью завѣдующіе хозяйствомъ приглашаютъ всѣхъ къ богато сервированному столу, украшенному цвѣтами, гдѣ запотѣлыя въ серебряныхъ ведрахъ со льдомъ бутылки "національнаго русскаго напитка" ждутъ перваго тоста. Для тѣхъ кто не получилъ прекрасно исполненныхъ картъ-меню съ погончикомъ З.М.К.К. я приведу меню этого торжественнаго завтрака.

I/Пирожки а ля рюсь, 2/селедка съ горячимъ картофелемъ, 3/ефъ рюсь а ля маіонезъ, 4/холоденъ съ хрѣномъ, 5/салатъ Оливье, 6/шампиніоны соусъ Веконъ ле Брюеръ, 7/шаркютери призьенъ 8/нѣжинскіе огурчики, 9/салатъ изъ алжирскихъ томатовъ, IO/горячія сосиски въ томатѣ, II/заливной коленъ, I2/жигл съ гарниромъ, I3/салатъ, I4/французскіе сыры, I5/ тортъ а ля труазьемъ коръ де Моску, I6/кофе.
Водка "Смирновка" бургундскіе вина, коньякъ, ликеры и шампанское Мумъ /кордонъ ружъ/

Звенитъ хрусталь и рюмки ледяной водки осушаются одна за одной за непринужденной бесѣдой, чередуясь съ традиціонными тостами...Цыганскій оркестръ соправаждающій трапезу создаетъ то русское веселье, воспѣтое нашими геніальными поэтами. Бѣлое вино замковъ Луары смѣняется краснымъ бургундскимъ и послѣ десерта струится замороженный Мумъ. Торжественный завтракъ возглавляютъ: почетный предсѣдатель объединенія З.М.К.К. А.К.Медвѣдевъ и предсѣдатель объединенія 2-ой кавалерійской дивизіи полковникъ Багдановичъ, при эффективномъ предсѣдательствѣ полковника Г.А.Шпилевского....Въ З.М.К.К. прохожденіе курса наукъ, подъ руководствомъ знаменитаго генерала артеллериста Ѣ.Л.Лобачевскаго, было поставлено очень серьезно и для лирики не оставалось свободнаго времени, это обстоятельство здѣсь за рубежомъ непріятно дало себя знать тѣмъ, что мы оказались объединеніемъ не имѣющаго своего собственнаго поэта. Крайне досадное положеніе было исправлено Дроздовскимъ поэтомъ другомъ З.М.К.К. Г.....мъ, приславшимъ на нашъ праздникъ посвященные намъ стихи.

Кофе, ликеръ и коньякъ закончили нашъ праздникъ интимнаго характера.

.....И Вахусу отдали должное кадеты
звеня бокалами искристаго вина.....

Стихотворенiе ко дню Корпусного
праздника 23-го ноября 1952-го года.

Парижъ.

Ничто намъ ни страшно, ни ново
Мы всѣ испытанья прошли,
Царя Александра II-го/второго/
Завѣты въ себѣ сберегли.

Царямъ и Россiи служили
Въ сраженьяхъ свой духъ закаля,
И кровью кадеть сросили
Свои и чужiя поля.

Разставшись съ родною Москвою,
Покинувъ Россiи просторъ,
Въ Парижѣ вновь тѣсной семьею
Собрался Московскiй "Трикоръ"

Ушедшимъ-спѣть "Вѣчную Память"
Живушимъ-пропѣть "многолѣтъ"
И пусть нашей юности пламя
Не гаснетъ въ груди у кадетъ.

И если тяжелой пятою
И вырвется горечи стонъ,
То помни, кадетъ, что съ тобою
Нашъ бѣлый кадетскiй погонъ.

Въ 18-ть часовъ начался съѣздъ гостей-кадетъ различныхъ объединенiй и друзей нашего корпуса по особымъ приглашенiямъ. Вотъ компактная группа терскихъ Дрездовцевъ, вотъ псковскiе кадеты, полтавскiе, полоцкiе, объединенiе I-го Мос-

ковскаго кадетскаго корпуса, ин корпоре, вотъ кадеты Славнаго Петровскаго гнѣзда во главѣ съ Ханыковымъ, друзья Ярославцы съ четой Знаменскихъ, особо мило относящихся къ "Трикору", Симбирцы и др. Александровское училище, представленное четырмя поколѣніями, во главѣ съ полковникомъ Свистунъ-Ждановичемъ, всѣхъ не перечесть. Дамы и члены Объединенія З.М.К.К. быстро усаживаютъ гостей за маленькіе столики и предлагаютъ торты, фрукты и вино; устроенный въ глубинѣ зала холодный буфетъ съ апетитными закусками имѣетъ особый успѣхъ у любителей постоять за стойкой. Уже усиленный оркестръ началъ вальсъ изъ Веселой Вдовы и кружатся въ его опьяняющемъ темпѣ, нарядныя пары гостей "имяниниковъ". Танцы смѣняются артистическими выступленіями любителей, срывающими громкіе аплодисменты зала, громко звучитъ кадетская звѣріада и снова смѣхъ и анекдоты у стойки, выдерживающей очень сильную и продолжительную "осаду" упорныхъ и никуда не торопящихся милыхъ гостей. Надо отдать должное стойкѣ, она "выдержала" и короткія атаки и длительную осаду до конца и убирать намъ ничего не пришлось.

Разъѣздъ закончился къ тремъ часамъ утра, и какъ правильно выразился одинъ изъ приглашенныхъ журналистовъ, заканчивая свою замѣтку въ газетѣ, что на рѣдкость удавшійся пріемъ З.М.К.К. будетъ долго вспоминатся гостями ихозяваи, къ этой замѣткѣ мы ничего не сможемъ прибавить и полностью ее раздѣляемъ.

"Участникъ"

Ознакомившись съ описаніемъ нашихъ "пировъ", вечеровъ и баловъ у читателя можетъ сложится превратное мнѣніе об организаціи кадетъ З.М.К.К. Въ самомъ дѣлѣ, получается будто такъ, что мы все время "танцуемъ" La vie est belle ... tout va très bien... Madame la Marquise ..! Увы, оборотная сторона медали очень сильно разнится отъ того, что Вы прочитали выше. Если мы "танцуемъ", то это мы дѣлаемъ для того, чтобы "вытанцевать" то, что можетъ быть "полезнымъ" для....похоронъ, болѣзней и безработицы. Намъ приходится "улыбатся въ тоскѣ" la vie n'est pas si belle !...

За эти два года мы потеряли четырехъ кадетъ объединенія. Въ настоящій моментъ въ нашемъ наличномъ составѣ: одинъ, уже нѣсколько лѣтъ, находится въ санаторіи, /нужно попытатся сдѣлать больше/, одинъ прикованъ къ одру болѣзни /уже нѣсколько лѣтъ/ надо тоже что нибудь сдѣлать больше, а главное радикальное, и одинъ, послѣ очень тяжелой болѣзни, наконецъ таки, устроенъ въ домъ призрѣнія полнымъ пансіонеромъ, /такъ какъ это требуется/, теперь мы за него спокойны.

Этотъ случай разрѣшенъ радикально и его нужно повторять когда въ немъ будетъ надобность.

Одному послѣ болѣзни "ничего не надо" въ этомъ "ничего" мы нѣсколько расходимся съ этимъ лицомъ, въ данномъ случаѣ; другой, послѣ тяжелой болѣзни, поправляетъ свое здоровье "какъ можетъ" и еще другой послѣ тяжелой операціи "поправляется", спрашивается какъ.

Все это люди ЧРЕЗВЫЧАЙНО высокой морали и мы должны сказать, что мы находимся въ очень деликат-

номъ и шепетильномъ положеніе въ смыслѣ оказанія имъ помощи. Могутъ быть и другіе сюрпризы, надо быть всегда на чеку. Г.Г. члены правленія....двѣ трети (S. V. P.)

Чтобы сдѣлать балъ или вечеръ нужно большое напряженіе ДО, ВО ВРЕМЯ и ПОСЛѢ, все дѣлается своими собственными силами, трудъ дамъ и кадетъ приносится въ пользу общаго дѣла. ДО-это кухонная работа нашихъ дамъ, ВО ВРЕМЯ-это мы всѣ парадно одѣтые, работаемъ на виду публики и ПОСЛѢ-это уже мы въ рабочихъ робахъ убираемъ мусоръ и моемъ посуду. У большинства все это отнимаетъ два рабочихъ дня. Дѣлается это въ пользу старыхъ кадетъ, носившихъ БѢЛЫЙ ПОГОНЪ, чего забыть намъ всѣмъ НИКАКЪ НЕЛЬЗЯ и НЕВОЗМОЖНО.

Мы работаемъ въ маленькомъ масштабѣ, результатъ котораго далъ намъ возможность оказывать помощь своимъ однокашникамъ, но эта ЭГОИСТИЧНОСТЬ, на которую намъ могутъ, съ полнымъ правомъ, указать кадеты другихъ объединеній насъ у д р у ч а е т ъ.

Почему другіе кадетскія объединенія не дѣлаютъ то, что дѣлаемъ мы!

Мы съ большимъ ~~кадетскимъ~~ удовольствіемъ предоставимъ нашъ опытъ и скромное умѣніе въ распоряженіе активныхъ группъ, тѣхъ или иныхъ кадетскихъ объединеній, которые захотятъ попытать свое счастье на общественной аренѣ.

По этимъ вопросамъ мы просимъ обращатся лично или писменно къ нашему предсѣдателю.

А.М.

Нѣчто въ родѣ маленькаго фельетона.

Сижу въ роскошномъ кабинетѣ, уютный каминъ и толстый коверъ, огромный письменный столъ, рядомъ очаровательное существо съ рыже-огненной шевелюрой - моя секретарша, славная новый ротаторъ въ полмилліона, на столѣ турецкій кофѣ и бутылка ароматной малаги, гаванская сигара въ зубахъ и, наслаждаясь, диктуетъ "Досугъ Московскаго кадета", онъ почти готовъ, телефонные звонки со всѣхъ концовъ земъта съ требованіемъ немедленной высылки журнала... Увы -это только сонъ.

На самомъ дѣлѣ нѣтъ роскошнаго кабинета съ каминомъ и толстымъ ковромъ, нѣтъ большого стола, нѣтъ очаровательной рыжей секретарши, нѣтъ ротатора и нѣтъ гаванской сигары въ зубахъ, а есть кухонный столъ на которомъ, оставленная Б.Д.Приходкинымъ, печатная машинка конца 19-го вѣка, гдѣ вмѣсто буквы Ъ выскакиваетъ А, вмѣсто буквы П выскакиваетъ Ъ или Ъ, вмѣсто гаванской сигары въ зубахъ капораль ординеръ и, послѣ изнурительной работы, до поздняго часа, когда слипаются глаза отъ усталости, отстучить строчку за строчкой на мудреной машинкѣ. Нѣтъ и звонковъ "со всѣхъ странъ міра" и, я боюсь, что нашъ милѣйшій секретарь должен будетъ сложить нашъ литературный "трудъ" въ своемъ, уже переполненномъ субдукѣ, гдѣ хранится его "архивъ". Маленькое примѣчаніе: литературный матеріалъ этого журнала составлялся и писался на облучкѣ такси, отъ стоянки до стоянки. Будьте снисходительными ко всѣмъ ошибкамъ. Тяжела жизнь "редакторовъ" кадетскаго журнала.

"Редакторъ"

Списокъ умершихъ и погибшихъ кадетъ 3-го Московскаго Императора Александра II-го кад.кор.

Полковникъ П.В.Васильевъ,командиръ 3-ей роты корпуса,первый предсѣдатель зарубежнаго объединенія и первый его предсѣдатель.
Дѣйствительный Статскій Совѣтникъ Е.А.Богдановичъ, Пермскій губернаторъ,второй предсѣдатель объедин.
Генеральнаго Штаба Полковникъ В.I.Соколовскій,н-къ I-го отдѣла Обще-воинскаго союза,3-ій предсѣдатель.
Капитанъ Е.Т.Кременецкій,офицеръ-воспитатель Одесскаго Вел.Кн.Константина Константиновича кадетскаго корпуса,4-ый предсѣдатель Объединенія.
Генеральнаго Штаба Генералъ-Лейтенантъ Лохвицкій, Командиръ Русскаго Экспедиціоннаго корпуса во Франціи.
Генералъ-Лейтенантъ А.Г.Шкуро
Генералъ-Маіоръ Малышенко
Полковникъ Гильбертъ
Гв.Полковникъ Збороміpскій
Полковникъ К.В.Дараганъ
Капитанъ II-го ранга К.В.Сантанѣевъ
Капитанъ Зеленецкій
Капитанъ Тимошенко
Ротмистръ князь Д.Голицынъ
Есаулъ Пентюховъ
Капитанъ Мѣеловъ
Капитанъ Баронъ Тизенгаузенъ А.С.
Капитанъ Альбедиль Ф.В.
Капитанъ Альбедиль С.В.
Поручикъ Г.Я.Беренсъ
Поручикъ Грудинскій Б.Г.
Корнетъ Зубовскій.

Секретарь Объединенія 3-го Московскаго кад.кор. собираетъ всѣ свѣдѣнія о умершихъ и погибшихъ кадетъ какъ въ Россіи такъ и заграницей,онъ будетъ благодаренъ за всѣ сообщенныя ему справки.Просьба сообщать все,что касается 3-го Моск.кад.корпуса,секретарю объединенія Шт.Капитану А.I.Маевскому.

Скончался послѣ продолжительной и тяжелой болѣзни Гв.Полковникъ А.В.Молостовъ,кадетъ Полоцкаго кадетскаго корпуса.

Объединеніе 3-го Московскаго кад.корпуса выражаетъ свое соболѣзнованіе родственникамъ,г.г.офицерамъ Л.Гв.Литовскаго полка и объединенію Полоцкаго кадетскаго корпуса.

ЗЕМЛЯ, ДОМА и ВИЛЛЫ.

АГЕНТСТВО

ROSERENS

РОЗЕРЕНС ПРЕДЛАГАЕТ СВОИ УСЛУГИ ПО ПОКУПКЕ СОБСТВЕННОСТИ В СЕН ЖЕНЕВЬЕВ ДЕ БУА И ЕГО ОКРЕСТНОСТЕЙ.

Этот анонс дает право на особыя льготныя условія покупки.

Прекрасное русское кладбище и Русскій Домъ в Сен Женевьев де Буа стали туристическим центром для всѣх русских.

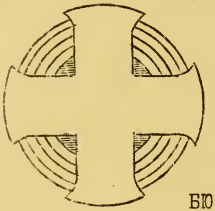

ОРГАНИЗАЦІЯ ПОХОРОН В СЕН-ЖЕНЕВЬЕВ ДЕ БУА.

Tél. 211

БЮРО В Сен-Женевьев, 2 rue de Buffon

Ночной телефон : Tél. ARRAJON 355

ЕДИНСТВЕННОЕ ПОХОРОННОЕ БЮРО, УПОЛНОМОЧЕННОЕ ГОРДСКИМ УПРАВЛЕНІЕМ СЕН-ЖЕНЕВЬЕВ ДЕ БУА.

Похоронное бюро П.Л.М. Чрезычайно корректно несет свои обязанности, строго соблюдая православные религиозные обряды.

Г.Шарль Фонтэн /директор/

СТАРѢЙШІЙ РУССКІЙ ГАСТРОНОМИЧЕСКІЙ МАГАЗИН

"П Ѣ Т Р О Г Р А Д"

13, рю Дарю Парижъ.

ВОДКИ, НАЛИВКИ, ЛИКЕРЫ, ВИНА и ШАМПАНСКОЕ.

ВСѢ РУССКІЯ СПЕЦІАЛЬНОСТИ, СЕМГА и КРА и пр.

Всегда свѣжіе пирожки и булочки.

В любое время дня горячій борщъ.

Б. ПОСТАВЩИК ВЫСОЧАЙШАГО ДВОРА -

ТОРГОВЫЙ ДОМ

ПЕТРА СМИРНОВА. /Ъ сыновья/

Чугунный Мост, МОСКВА.

СТОЛОВОЕ ВИНО

1914

ПЬЙТЕ, ТОЛЬКО ОТМѢЧЕННУЮ ЗНАТОКАМИ, ВОДКУ

СМИРНОВА.

ГАСТРОНОМИЧЕСКІЙ МАГАЗИН
О-во Мишель Вернон,

М И Ш Ѣ Л Ь /В И Н О Г Р А Д О В/

Всегда им.икра, сельди, семга, консервы, всѣ сорта колбас и всѣ русскія спеціальности.

К А Д Ѣ Т А М - С К И Д К А .

5, рю Фромантэн Парижъ /9/ Тел. [illegible] 05-[illegible]

ПАРИЖЪ № 2

ДОСУГЪ
МОСКОВСКАГО КАДЕТА

Изданіе Объединенія 3-го Московскаго
Императора Александра II-го Кадетскаго Корпуса

Апрѣль 1953 г.

ПАРИЖЪ № 2

ДОСУГЪ МОСКОВСКАГО КАДЕТА

АПРѢЛЬ 1953 г.

Изданіе Объединенія 3-го Московскаго Императора Александра II-го Кадетскаго Корпуса

Христосъ Воскресе!

ПАСХАЛЬНОЕ ПРИВѢТСТВІЕ ВЫСОКОПРЕОСВЯЩЕННАГО ВЛАДИМІРА, МИТРОПОЛИТА ЗАПАДНО-ЕВРОПЕЙСКИХЪ РУССКИХЪ ПРАВОСЛАВНЫХЪ ЦЕРКВЕЙ И ЭКЗАРХА ПАТРІАРХА ВСЕЛЕНСКАГО.

ХРИСТОСЪ ВОСКРЕСЕ!.

Сердечно привѣтствую кадетъ славнаго 3-го Московскаго Императора Александра II-го кадетскаго корпуса и всѣхъ читателей журнала "Досугъ Московскаго Кадета" со свѣтлымъ Праздникомъ.-Да озаритъ лучезарный свѣтъ Воскресенія Христова нашу многострадальную родину-Великую Россію и да посѣтитъ Ее спасительная Пасхальная Радость.-

Святая Пасха.-1953 г. Митрополитъ Владиміръ

Пасхальное привѣтствіе Предсѣдателя 3-го Московскаго Императора Александра II-го кад.кор.

Поздравляю дорогихъ однокашниковъ и ихъ семьи съ Праздникомъ Святой Пасхи.-Шлю самыя искреннія благопожеланія.-Богъ дастъ намъ дождаться того дня.когда мы

встрѣтимъ этотъ Святой Праздникъ на Родной Землѣ.!

ХРИСТОСЪ ВОСКРѢСЕ!.

Полковникъ Г.Шпилевскій.

"-"-"-"-"-"-"

Въ условіяхъ не имѣвшихъ ничего общаго съ издательской дѣятельностью мы продолжаемъ"Досугъ Московскаго Кадета"выпускомъ втораго номера нашего журнала.-Такъ же какъ и въ первомъ номерѣ предлагаемый для чтенія матеріалъ остается въ рамкахъ жизни объединенія З-го м. К.К.-Тѣмъ не менѣе,принимая во вниманіе критическія замѣчанія нашихъ читателей мы расширили повѣствовательный и историческій отдѣлы нашей тетради.-Съ особого разрѣшенія дочери Б.Д.Приходкина,редакціонная коллегія продолжаетъ печатаніе трилогіи покойнаго автора "Кадета изводникова".-Какъ извѣстно читателямъ журнала "КАДЕТЫ", печатаніе трилогіи закончилось въ двѣнадцатомъ номерѣ этого журнала разсказомъ о томъ,какъ кадетъ Изводниковъ остался на второй годъ въ шестомъ классѣ.-Помѣщаемая во второмъ номерѣ "Д.м.К." глава"изводниковъ Почетный Майоръ" является продолженіемъ незаконченной работы Б.Д.Приходкина.-Включивъ въ оформленіе журнала театральную критику, обзоръ новыхъ книгъ на кадетскія темы,хронику объединеній кадетскихъ корпусовъ и крестословицы мы довели содержаніе нашихъ страницъ до размѣра большого кадетскаго журнала.

Отвѣчая на вопросы читателей мы кратко объяснимъ цѣли изданія журнала"Досугъ Московскаго Кадета".-

Цѣли эти слѣдующія: -1/Поддержка ДУХА и связи съ разсѣянными кадетами 3-го м.К.К. и другихъ кадетами объединеній. 2/Давать періодическую сводку дѣятельности объединенія и представлять денежную отчетность для общественнаго контроля.-3/Хранить кадетскія традиціи.-4/Защита интересовъ старыхъ Императорскихъ кадетъ, нашедшихъ пріютъ въ домахъ призрѣнія и 5/имѣть возможность ПРИ СЛУЧАѢ высказать мнѣніе кадетъ 3-го М.К.К.по различнымъ вопосамъ.-Другихъ цѣлей мы не преслѣдуемъ и ни на какое идеологическое руководство объединеніе 3-го М.К.К. не претендуетъ.-Смѣемъ увѣрить нашихъ читателей,что только ОДНИМЪ изданіемъ перваго номера нашего журнала мы УЖЕ достигли всѣхъ намѣченныхъ нами цѣлей.-Къ мнѣнію объединенія 3-го М.К.К. начали прислушиваться и его совѣтами нѣкоторыя организаціи уже воспользовались.-О регулярномъ изданіи нашего журнала и о постоянныхъ подписчикахъ мы не мечтаемъ,т.к. нашъ журналъ не имѣетъ никаго прочнаго фундамента.-Весь предлагаемый для чтенія матеріалъ является результатомъ работы членовъ редакціонной коллегіи,отдавшихъ свой отдыхъ для ея выполненія.-Мы будемъ выпускать послѣдующіе номера журнала въ зависимости отъ нашихъ досуговъ,но если будетъ СРОЧНАЯ необходимость появленія спеціальнаго номера "Д.М.К.",редакціонная коллегія выполнитъ свой долгъ въ рекордное время и журналъ будетъ ВЫПУЩЕНЪ.

Редакціонная коллегія"Д.М.К.".

-"-"-"-"-"-"-"-

ЪЪ ЕДИНѢНІи СИЛА.-

Тяжелые годы нашего изгнанія продолжаются, продолжается и эмигрантскій летаргическій сонъ.-Монотонно протекаютъ наши сѣрые будни.-Жизнь какъ будто остановилась и только высокая мораль воина даетъ силы нести за рубежомъ изгнанія тяжелый крестъ.-Рабочій день кончился, снимешь убогое рубище, возвращаешься домой въ свою "русскую избушку", гдѣ все напоминаетъ Великую Россію, свои полки и батареи. Въ углу на почетномъ мѣстѣ стоитъ старый, сѣдой Штандартъ, свидѣтель безчисленныхъ подвиговъ своего Славнаго, Безсмертнаго полка, вѣрнаго Государю и преданнаго РОДИНѢ.-Ты вновь офицеръ-сынъ Своего Отечества, готовый въ любой моментъ встать на его ЗАЩИТУ.-Этими минутами мы ЖИВЕМЪ!.-

Событія послѣдняго времени въ международныхъ отношеніяхъ ДОЛЖНЫ НАСЪ ПѢОБУДИТЬ ОТЪ БѢЖЕНСКОЙ СПЯЧКИ, мы не можемъ оставаться второнѣ въ ЭТИ, быть можетъ, роковые для насъ моменты.-Отъ насъ требуется, какъ НИКОГДА, СПАЙКА и ЕДИНѢНІЕ.-Всѣму міру нѣсколько разъ было показано ЕДИНѢНІЕ СТАРОЙ и НОВОЙ ЭМИГРАЦІИ и ЕЯ НЕПРИМИРИМОСТЬ къ большевизму.-Всякіе расколы среди насъ ДОЛЖНЫ быть ПРЕКРАЩЕНЫ и ВСѢ обязаны СПЛОТИТЬСЯ вокругъ своихъ воинскихъ или бытовыхъ организацій, не нарушая правилъ гостепріимства пріютившихъ насъ странъ.-Мы будемъ только тогда сильны передъ правителями этихъ странъ и передъ надвигающимися событіями, если БУДЕМЪ ЕДИНОДУШНЫ и ПѢЕДСТАНИМЪ ЕДИНЫЙ НАЦІОНАЛЬНЫЙ ФРОНТЪ за рубежомъ!.

На узкомъ участкѣ кадетскаго объединенія, выпуская второй

номеръ нашего журнала мы даемъ возможность роднымъ однокашникамъ пріобщиться къ нашей кадетской жизни въ эмиграціи.-исторія нашего объединенія была изложена въ первомъ номерѣ этого журнала и къ ней не вернусь.-Я гордъ и счастливъ засвидѣтельствовать,что наше небольшое,въ обше-Эмигрантскомъ масштабѣ,но крѣпкое по своей внутренней спайкѣ,объединеніе за эти четыре года своей активной дѣятельности получили ПРАВО на званіе ЦѢЛЬНОЙ СЕМЬИ.-Благодаря жертвенной работы всего правленія мы достигли большихъ результатовъ.-Связь съ однокашниками установлена.-Мы имѣемъ кассу взаимопомоши.-Много кадетъ получили ВО ВРЕМЯ денежную и моральную поддержку.-За границу были посланы посылки и денежная помошь.-Больные устроены въ домахъ призрѣнія.-Ушедшіе отъ насъ навсегда были похоронены по христіански и съ воинскими почестями.-Вдовы остаются членами нашей кадетской семьи.-Частыя дѣловыя и интимныя собранія насъ сблизили до чувства брата къ брату.-Мысль о кадетскомъ домѣ насъ НЕ ПОКИДАЕТЪ и эта"золтая мечта"БУДЕТЪ ОСУЩЕСТВЛЕНА и быть можетъ въ САМОМЪ СКОРОМЪ ВрЕМЕНИ!.

Кадетъ НИЧТО не должно раздѣлять,ибо мы ВСѢ сдѣланы изъ одного тѣста;нашъ"катехизисъ" - ОБЩІЙ.-Я безконечно радъ констатировать,что временныя недоразумѣнія въ обше-кадетской семьѣ УНИЧТОЖЕНЫ и мы вновь представляемъ ОБЪЕДИНЕННЫЙ СОЮЗЪ КАДЕТСКИХЪ КОРПУСОВЪ,куда на равныхъ правахъ вошло ОБЩЕ-КАДЕТСКОЕ ОБЪЕДИНЕНІЕ.-На собраніи 30-го апрѣля 1952-го года председателями корпусныхъ объединеній и обше-кадетскаго объединенія было принято рѣшеніе о ВОЗСОЗДАНІИ союза корпусовъ. До утвержденія новаго устава СОЮЗА КОРПУСОВЪ,временнымъ пред-

сѣдателемъ ЕДИНОГЛАСНО былъ избранъ нашъ кадетскій патріархъ, всѣми уважаемый Ген.Штаба Ген.Лейтенантъ Н.Н. Алексѣевъ.-Вмѣстѣ со своимъ ближайшимъ сотрудникомъ покойнымъ полк.Б.Д.Приходкинымъ они первые протрубили"кадетскій сборъ"-Ихъ заслуги передъ кадетствомъ остаются вѣчными и мы этого забывать не должны.-Къ сожалѣнію,затяжная тяжелая болѣзнь генерала Алексѣева не дала ему возможность приступить къ организаціонной работѣ по союзу корпусовъ.-Пожелаемъ нашему Предсѣдателю скорѣйшаго и полнаго выздоравленія

Братья кадеты!-Въ единеніи наша сила,будемъ сплоченными,дабы въ общей національной работѣ голосъ КАДЕТА былъ бы АВТОРИТЕТНЫМЪ.-

Да процвѣтаетъ ЕДИНАЯ КАДЕТСКАЯ СЕМЬЯ!!!.

Полковникъ Шпилевскій/вып.1909./

-"-"-"-"-"-"-

ТО-ЧТО БЫЛО.

Встрѣчаясь довольно часто за послѣднее время съ кадетами Россійскихъ корпусовъ и видя ихъ желаніе объединиться,которое къ сожалѣнію и остается только желаніемъ, хочется мнѣ напомнить вамъ о быломъ,сравнительно недалекомъ героическомъ времени,которое намъ нельзя забыть.Эта героическая эпоха должна храниться какъ реликвія въ нашихъ еще горящихъ сердцахъ.-Вспомнилъ я то время гражданской войны,когда эти же кадеты въ огнѣ жестокихъ боевъ укрѣпили и спаяли своей кадетской кровью вѣчную дружбу и вѣрность

заветамъ своихъ дѣдовъ и отцовъ.-Глядя теперь на пожелтѣвшіе листки своихъ старыхъ записей,которымъ больше тридцати лѣтъ,я нашелъ въ нихъ строки непосредственно относящіяся къ намъ старымъ Россійскимъ кадетамъ.-Дѣло идетъ о I-ой отдѣльной батареѣ Добровольческой Арміи.-Состояла она изъ юнкеровъ Михайловскаго и Константиновскаго Училищъ,къ этому времени произведенныхъ въ прапорщики.-Въ моихъ запискахъ сказано...."у насъ создалась очень дружная и крѣпко спаянная семья,въ которой преобладали кадеты разныхъ корпусовъ по единымъ традиціямъ и единаго воспитанія..." - Это было во второмъ Кубанскомъ походѣ.-По сухому и краткому изложенію исторіи Марковской Артиллерійской Бригады трудно себѣ представить дѣйствительную картину боя 2-го орудія I-ой батареи,-24-го іюля 1918-го года подъ хуторомъ Малеванымъ у станицы Журавской Кубанской области.-Названія эти навѣрное знакомы многимъ участникамъ I-го и 2-го Кубанскихъ походовъ.

Въ тѣ времена зачастую одному орудію приходилось играть роль цѣлой батареи.-Въ концѣ іюля 18-го года шли упорные бои на подступахъ къ Екатеринодару.-Станицы и хутора переходили изъ рукъ въ руки.-Въ одинъ изъ боевыхъ дней между Кубанскими пластунами и I-ымъ Кубанскимъ стрѣлковымъ полкомъ образовался разрывъ фронта значительнаго протяженія.-Въ этотъ разрывъ устремились густыя цѣпи красныхъ матросовъ.-Положеніе создалось критическое - прорывъ фронта,провалъ всей операціи и тяжкія потери.-Все это мгновенно оцѣнилъ находящійся на наблюдательномъ пунктѣ нашъ командиръ батареи полковникъ Міончинскій./кадетъ

Аракчеевскаго кад.корп./.-Въ его распоряженіи было только наше орудіе и одинъ пулеметъ;орудіе стояло на полузакрытой позиціи.-Передъ нами въ двухстахъ шагахъ гребень покрытый пахотью,ниже за стогами расположились передки. Было тихо и мирно,припекалс жаркое кубанское солнце.Мы-номера лежали на травѣ у орудія тихо разговаривая,кое кто дремалъ;- время было послѣобѣденное.-Кое гдѣ шла рѣдкая перестрѣлка.- Бѣшенный галопъ коня и охрипшій голосъ командира неожиданно нарушили тишину.-Раздалась команда начальника орудія поручика Казарли./2-го кад.корп./ -Къ бою !. - Орудіе выкатывать на открытую позицію!.... Всѣ поняли,что наступилъ рѣшительный моментъ и,что случилось что то серьезное.-Бросились на колеса и хоботъ орудія.-Катить орудіе по пахотѣ и въ гору дѣло нелегкое, требуется напряженіе нечеловѣческихъ усилій.-Работа была безпримѣрная и отчетливая.-Какъ только мы показались на гребнѣ,начался форменный адъ,какъ будто всѣ громы обрушились на насъ.-Изъ за рокота ружейной и пулеметной стрѣльбы и свиста пуль ничего нельзя было разслышать.-Признаюсь,что такой пріемъ для насъ былъ неожиданнымъ. Мы не думали,что противникъ такъ близко.-Въ сердцѣ закралось сомнѣніе - сможемъ ли отбить?.-Мгновенно повернули орудіе.-Запомнилось,пахоть дымящаяся отъ пуль и охватившее удивленіе.-Почему же никто изъ насъ не падаетъ сраженнымъ?.-Лотки со снарядами несли запасные номера и нѣсколько пластуновъ подъ руководствомъ нашего яшичнаго вожатаго поручика Янчевскаго./Полтавскаго кад.корпуса./

неожиданно и сразу грянулъ нашъ первый выстрѣлъ.-Сверкнуло пламя.-Больно ударило по ушамъ.

Взвился смерчемъ къ небу столбъ пыли и земли,обдало жаромъ и на душѣ стало веселѣе.-Орудіе мягко осѣло въ пахоть и сдвинулось на насъ.-Номера лихорадочно рвали снаряды изъ лотковъ и срывая колпачки ставили трубку.-Я успѣлъ переглянуться со своимъ другомъ-однокашникомъ Колей С...,въ его взглядѣ было-"ну держись братъ".-Стали доноситься глухо команды:-"перелетъ","хорошо","двадцать"...-Наша пушка безпрестанно изрыгала пламя бѣглаго огня.-"Хорошо...скорѣй"...-Дышать трудно.Все раскалилось,горячія и дымящіяся гильзы отскакиваютъ на насъ.-Поручикъ Казанли стоитъ съ биноклемъ надъ щитомъ.

Вдругъ глухой,сильный звукъ какъ будто палкой по головѣ и кто то падаетъ на насъ.-Обливаясь кровью упалъ на хоботъ орудія нашъ доблестный командиръ Левъ Николаевичъ Казанли.- пулеметная вражеская пуля попала въ голову нашего командира.-Все въ крови,кровь собирается въ желобѣ хобота.-Окровавленный бинокль рядомъ и его подхватываетъ орудійный фейерверкеръ прапорщикъ Мино./Александровскаго корпуса./.-Огонь нашъ продолжается съ прежнимъ напряженіемъ.-Павшаго смертью храбрыхъ поручика Казанли мы подхватываемъ и передаемъ пластунамъ,которые и отнесли его къ передкамъ.-Сердце зашемило,тоскливо стало на душѣ...-Нѣтъ больше нашего вѣрнаго соратника; кто изъ насъ будетъ слѣдующей жертвой?...-Въ ста саженяхъ отъ насъ строчилъ нашъ батарейный пулеметъ подъ командой прапорщика М...,кадета 3-го м.К.К.-Коля ведетъ бѣшенный огонь по

цѣпямъ противника.-Цѣпи красныхъ понеся большія потери, начали отступать подъ нашимъ огнемъ.-Черезъ нѣсколько минутъ подъѣхалъ къ нашему орудію полковникъ Міончинскій. Взволнованный,со слезами на глазахъ и дрожью въ голосѣ, полковникъ благодарилъ второе орудіе за лихую и безпримѣрную работу.-Тяжелая задача возложенная на насъ была выполнена и фронтъ спасенъ отъ прорыва.-На сердцѣ было легко,но не радостно...-Потеря нашего славнаго начальника орудія тяжело отразилась на нашихъ молодыхъ душахъ...

Въ этомъ бою принимали участіе кадеты слѣдующихъ корпусовъ : -Аракчеевскаго-1, Перваго корпуса-1,2-го кад. корпуса-2,Александровскаго-1,3-го М.К.К.-3,Полоцкаго-2, Ярославскаго-1,Полтавскаго-1.

Послѣ занятія Екатеринодара былъ отданъ приказъ по дивизіону съ особой благодарностью всѣмъ участникамъ боя...

Александръ Маевскій.

26-ой выпускъ 3-го М.К.К.

1-го сентября 1917-го года кадеты вернулись въ свои родные корпуса.Многіе изъ кадетъ во время лѣтняго отпуска побывали на фронтѣ и получили тамъ свое первое боевое крещеніе.-Вліяніе революціонной пропаганды давало себя знать;въ корпусѣ многое измѣнилось.Большинство офицеровъ

воспитателей и преподователей сняло царскіе вензеля съ погонъ.-Замѣтно повысилась грубость дядекъ и только капитенармусы продолжали нести свою службу мѣняя намъ бѣлье. У кадетъ 26-го выпуска не было былой радости когда начинались разговоры о томъ,куда ты думаешь выходить и чувство растерянности овладѣло почти всѣми.-Не слышно было разговоровъ объ"артиллеріи"и"кавалеріи"и воспитатели совѣтовали выходить на сторону.-Мнѣ,мой воспитатель совѣтовалъ стараться попасть въ Лѣсной институтъ.-Онъ зналъ, что у меня былъ одинъ изъ лучшихъ гербарей и что я на любомъ цвѣткѣ быстро различалъ тычинку отъ пестика.-Приближался зловѣщій октябрь.-Мы всѣ читали главнымъ образомъ газету"Русское Слово"и внимательно слѣдили за развертывающимися событіями.-Броженіе среди населенія гор.Москвы увеличивалось и банды предводительствуемыя явными каторжниками все чаще и чаще заполняли Московскія улицы.-Однажды изъ оконъ 1-ой роты мы увидѣли длинную колону грузовиковъ, набитыхъ солдатами и рабочими,проходившую вдоль зданія корпуса въ сторону города.На одномъ изъ грузовиковъ среди множества красныхъ флаговъ мы увидѣли....полк.Нажкова!!!. -началось!...-Въ моемъ отдѣленіи шелъ урокъ космографіи рыжаго Симагина.-Это былъ послѣдній урокъ.-Послышались выстрѣлы и трескотня пулеметовъ.-Мы узнали,что банды солдатъ и рабочихъ осаждаютъ 1-ый и 2-ой кад.корпуса,Александровское и Алексѣевское училища.-Намъ стало извѣстно,что юнкера Алексѣевскаго училища отражаютъ яростныя атаки красныхъ типовъ,стремящихся ворваться въ зданіе училища и разоружить юнкеровъ.-Въ это же время юнкера Александровскаго училища

начали жестокій бой съ красными, отбивая ихъ атаки.-Рота пошла на завтракъ и послѣ молитвы, когда обычно все смолкало и кадеты торопились заполнить свои ненасытные желудки, начались громкіе разговоры.-Нервное настроеніе замѣтно повышалось.-I-ый и 2-ой корпуса, Алексѣевское и Александровское училища уже дерутся!-а мы что, будемъ ждать?.-Надо идти на помощь и занимать свои мѣста въ строю!.-Гамъ и крикъ становились все громче и громче.-Явно нервничая дежурный воспитатель недоумѣвалъ.-Большинство требовало, чтобы I-ая рота немедленно шла на помощь Алексѣевскому Училищу, принимая во вниманіе близость его расположенія къ намъ.-Уже созрѣлъ планъ:-перейти плацъ четвертой роты, тамъ знакомая баня и мы у цѣли.... Встать на молитву!.-Снова раздались крики о томъ, что надо дѣйствовать.-Не знаю, что меня толкнуло на рѣшительный шагъ...-Я вышелъ на середину и громко скомандовалъ.-Смирно!..-Рота слушай мою команду!...-Мгновенно все смолкло и выстроенная рота замерла.-Шагомъ маршъ!..... Я повелъ роту по знакомой дорогѣ къ Алексѣевскому училищу.-Изумленію ротныхъ командировъ и офицеровъ корпуса не было предѣла.-Всѣ они начали кричать:-"не дѣлать этого шага", но въ ихъ глазахъ свѣтилась гордость за столь жертвенный порывъ молодыхъ кадетъ.-Сердцами отцовъ и офицеровъ они чувствовали смертельную опасность грозившую ихъ питомцамъ и мнѣ казалось, что только для вида они насъ уговаривали не дѣлать опаснаго шага...-Наше появленіе въ Алексѣевскомъ училищѣ, всѣхъ бывшихъ тамъ очень поразило. Офицеры и юнкера благодарили насъ за благородный порывъ и свѣ-

жее подкрѣпленіе.-Найдя начальника училища я громко отрапортовалъ:-"Господинъ полковникъ, I-ая рота 3-го Московскаго Императора Александра II-го кадетскаго корпуса прибыла въ Ваше распоряженіе".-Спасибо за службу!.-Ведите роту въ цейхгаузъ на предметъ полученія полнаго обмундированія, включая винтовки и подсумки.-Назначаю Васъ фельдфебелемъ 5-ой роты училища и надѣньте погоны старшаго портупей юнкера.-Распорядитесь назначить взводныхъ командировъ.-Новая рота Алексѣевскаго Военнаго Училища въ хорошо пригнанныхъ шинеляхъ, по приказанію начальства, смѣнила 2-ую роту училища на позиціи выходящей на Нузу, гдѣ шла частая ружейная стрѣльба.-Пятую роту стали сразу называть кадетской и она выдѣлялась своей воинской выправкой и отчетливымъ исполненіемъ своего долга.-Въ остальныхъ ротахъ, какъ извѣстно ни одного кадета не было.-Осада училища принимала очень серьезный характеръ.-Противникъ подвезъ гаубицы и получилъ подкрѣпленіе в числѣ нѣсколькихъ батальоновъ самокатчиковъ.-Юнкера несли большія потери.-Послѣ вмѣшательства родительскаго комитета и какихъ то закулисныхъ переговоровъ, училище сдалось на милость побѣдителя.-Ворвавшіяся банды съ руганью и угрозами стали выводить юнкеровъ на улицу, окруживъ всѣхъ сильнымъ конвоемъ.-Насъ повели по столь знакомой улицѣ въ военно-политическую тюрьму.-Сотни глазъ младшихъ кадетъ смотрѣли на насъ изъ всѣхъ оконъ родного корпуса.-Въ переполненной тюрьмѣ, не унывая, мы просидѣли шесть дней.-На седьмой день насъ всѣхъ перевили въ Бутырскую тюрьму, откуда черезъ сутки насъ стали выпускать на "волю".-Куда идти?.-Кто имѣлъ родственниковъ, пошли по

домамъ,но большинство вернулось въ родное гнѣздо.Вѣсть с прибытіи"возставшихъ"немедленно распространилась по всему корпусу.-Ротные командиры и офицеры-воспитатели съ растерянными лицами объясняли намъ с невозможности дальнѣйшаго пребыванія насъ въ корпусѣ.-На слѣдующій день мы сдавали книги....-Прощай родной корпусъ!.....

Теперь,когда прожиты долгіе тридцать пять лѣтъ въ школѣ простого рабочаго,думая с судьбахъ моего отчества, я вспоминаю о концѣ моего пребыванія въ стѣнахъ 3-го М.К.К.-Передъ моими глазами проходитъ героическая эпопея русской военной молодежи.-Я вспоминаю,какъ оторванные отъ семьи,голодные и кое какъ одѣтые мы стремились пробраться на югъ,гдѣ загоралась неравная борьба за поруганную честь нашей Родины.-За полученное воспитаніе въ славныхъ русскихъ кадетскихъ корпусахъ мы заплатили кровью и горечью изгнанія,но за ЧЕСТЬ РОДИНЫ мы доблестно постояли своею молодой грудью.-Пусть нашъ примѣръ будетъ путеводной звѣздой для будущаго поколѣнія славныхъ кадетъ Россійской Имперіи-вѣрныхъ слугъ своего Отечества.

Николай Малаховъ.

Послѣдній фельдфебель 2Е-го выпуска
3-го Московскаго Императора Александра II-го кадетскаго корпуса.

"-"-"-"-"-"-"-"-"-"-"-"

Отъ редакціонной коллегіи.

Н.П.Малаховъ закончилъ серію замѣтокъ"Героическая эпопея русской военной молодежи"-Эти замѣтки мы начнемъ печатать въ третьемъ номерѣ журнала "Д.м.К."

К.С.

ИЗВОДНИКОВЪ ПОЧЁТНЫЙ МАЙОРЪ.

/Шестой классъ, первое отдѣленіе./

1894-1895 уч.годъ.

Въ нѣкоторыхъ корпусахъ былъ обычай представлять "майору" его новое отдѣленіе.-Въ нашемъ корпусѣ такого обычая не было, но въ видѣ исключенія отдѣленіе рѣшило закатить Изводникову помпу.-Прошлогодніе майоры-Лазаревъ и Стрѣльцовъ объяснили остальнымъ ритуалъ этого представленія и просили Изводникова задержаться появленіемъ въ классѣ, пока они все приготовятъ.-Воспитатели на утреннихъ занятіяхъ не бываютъ и "представленіе" можно было закатить на"Ѣ".-Лазаревъ, какъ провалившійся въ свое время по тремъ предметамъ былъ по"табели о рангахъ" выше Стрѣльцова, оставленнаго на второй годъ по болѣзни и поэтому командовала парадомъ.-Выстроивъ отдѣленіе передъ партами онъ прочиталъ приказъ по корпусу о производствѣ Изводникова въ"майоры"съ назначеніемъ въ ихъ отдѣленіе.-Просилъ не "подкачать"во время обхода фронта, стоять затаивъ дыханіе и жрать его глазами также точно, какъ въ свое время жрали его самого.-"Пока обойдетъ полъ фронта, чтобы половина была бы съѣдена.-Второе полуотдѣленіе-доѣстъ вторую половину.-Видъ веселый, но безъ улыбокъ.-На лицѣ претензій, никакихъ жалобъ.-Если у кого есть какое либо неудовольствіе -дѣлать печальный видъ безъ слезъ.-Самъ замѣтитъ!.-Махалка предупредила, что"идетъ".-Раздалась команда:-"Смирно!..

-Глаза налѣво!!!.-На губахъ заиграли корпусной маршъ.-Соблюдая ритуалъ,Изводниковъ вошелъ торжественно и съ достоинствомъ.Отмахнувъ"музыкѣ"онъ крикнулъ:-"Здорово молодцы-казероги"!.-Въ отвѣтъ грянуло дружное"Здравія желаемъ господинъ майоръ".-"Поздравляю васъ съ переходомъ въ шестой классъ!".-"Покорнѣйше благодаримъ господинъ майоръ".-"Волею высшаго рока я произведенъ въ майоры съ переводомъ въ ваше отдѣленіе.-И вашъ майоръ и чувствуйте имѣ ЕСИ.-Майоры прежнихъ годовъ два шага впередъ маршъ!.-Вышло три четверти отдѣленія.-Изъ поступившихъ въ первый классъ"ПУПЪ"довелъ не больше четверти до шестого.-"Спасибо молодцы!.похвалилъ Изводниковъ.-"Старайтесь и дальше такъ!..."Рады стараться господинъ майоръ".-"Майоры на свои мѣста маршъ!...-Отчетливо повернувшись майоры стали въ общій фронтъ."Есть ли у кого нибудь какія либо жалобы?.-Въ отвѣтъ гробовая тишина,на лицахъ уныніе.-"Почему грустный видъ?-Какая причина?.".-"ПУПЪ"скотина,господинъ майоръ!."-"Обѣщаете-ли вы помочь мнѣ взять его въ переплетъ?."-"Постараемся,господинъ майоръ!."-"Спасибо еще разъ!".-"Рады стараться,господинъ майоръ!". По старому обычаю майоры первыми выбираютъ себѣ мѣсто въ классѣ.-Лазаревъ напомнилъ это Изводникову.-Указавъ на камчатку,тотъ опредѣлилъ:-"Второе отъ окна,слѣва Стрѣльцовъ,справа Лазаревъ.-Слово предоставляю секундъ-майору князю Ухтомскому."-Скромный Федя опосавшійся заднихъ партъ выбралъ мѣсто на предпослѣдней впереди Изводникова. Когда ритуалъ былъ законченъ,Лазаревъ поднесъ званіе ПОЧЕТНАГО МАЙОРА и предложилъ отдѣленію качать Изводникова.

При дружныхъ крикахъ "ура" полетелъ новый почетный майоръ къ потолку вверхъ ногами...Такъ началъ Ваня новый учебный годъ...-Далеко не такъ радушно встрѣтилъ его воспитатель.-"ПУПЪ"началъ сразу съ предупрежденія,что на третій годъ въ корпусѣ ТЕПЕРЬ не оставляютъ.-Церемониться съ нимъ онъ не будетъ и чуть что...-Онъ не успѣлъ сказать"что именно",потому что изъ коридора раздался адскій свистъ и кто то крикнулъ:-"ПУПЪ"!,осторожнѣй съ майорами!...-Выскочивъ пулей изъ отдѣленія,"ПУПЪ"поймать винограду не сумѣлъ.-Иди пѣтра въ полѣ!.-Предупрежденіе насчетъ майоровъ было не лишнимъ.-За нихъ всегда заступался его бывшій классъ.-За изъодниковымъ стоялъ нынѣ VII классъ и съ нимъ шутки плохи.Поддержатъ всѣ!...-Новое отдѣленіе Вани было дружное и веселое;ему подстать.-Въ хорѣ и оркестрѣ было больше половины кадетъ изъ этого отдѣленія.-Подобрались и голоса и любители.-Соберутся бывало на прогулкѣ у оврага,заведутъ пѣсню-весь корпусъ соберется слушать.-Другіе пѣвуны пристраиваются.-А пѣсень за эти годы Ваня набралъ двѣ тетради,да и у другихъ были объемистые сборники.-Съ перваго класса собираютъ кадеты разныя пѣсни,въ большинствѣ полковыя и боевыя.-Лазаревъ и Стрѣльцовъ съ Кавказа привозили,другіе съ другихъ мѣстъ.-Въ какомъ полку чей отецъ,ту полковую и разучивали.-Пріѣдетъ онъ навестить сына,ему и хватятъ любимую пѣсень.-Многіе свои пѣсни привозятъ изъ малороссіи - лучше ихъ не бываетъ.-Корпусной регентъ Николай Никитичъ приходилъ иногда въ это отдѣленіе слушать пѣсни и выбирать кое-что для концертовъ.-Лазаревъ,Изводниковъ,Стрѣльцовъ и Ухтомскій съ

перваго класса были его солистами.-Теперь у нихъ уже не дѣтскіе голоса.-У Стрѣльцова басъ не на шутку разыгрывается,у остальныхъ въ тенора перешли.-Запоютъ тріо:Разбойника благоразумнаго-что твои Южновцы соборные.-Апостола,Стрѣльцовъ выйдетъ читать-лучше діакона вытянетъ. Только Сизовъ изъ втораго отдѣленія могъ съ нимъ соперничать,даромъ что малъ ростомъ былъ.-Завидовали ПУПУ другіе воспитатели,а тотъ терпѣть не могъ пѣнія.-"Лучше бы уроки хорошо учили,чѣмъ горло драть".-Такого же мнѣнія былъ его пріятель сынкъ-Маркушка.-Однажды вечеромъ послѣ молитвы/свободный часъ/собрались ребята у себя въ отдѣленіи попѣть.-Въ этотъ вечеръ былъ назначенъ педогогическій комитетъ и въ ожиданіи его воспитатели первой роты сидѣли въ дежурной комнатѣ,курили и бесѣдовали.-Услышали пѣніе и прислушались.-У любителя пѣнія подполковника Мишина невольно вырвалось:"Какъ поютъ,какъ поютъ-заслушаться можно.Просто хоть на сцену выпускай!.-Подвезло намъ Михаилъ Васильевичъ,такіе голоса подобрались!."...."Горлодеры,стьѣтилъ ПУПЪ,лучше бы было занимались дѣломъ. Другимъ мѣшаютъ!."-"Время свободное,отчего же и не попѣть, а пѣсни то какія...одна лучше другой!."-Неожиданно раздался визгливый голосъ маркушки...-Ай-я-яй...Мерзавцы!... вѣріаду поютъ!..."-"Успокойтесь Михалъ Палычъ,Екатерининскій полонезъ поютъ ваши кадеты.Все вамъ звѣріада мерещится!."-"А я вамъ говорю поютъ звѣріаду.Я ясно слышалъ.Прошай...Не разобралъ только дальше!..."-"Ну и пусть поютъ на здоровье.-Вѣдь вы когда кадетомъ были-тоже пѣли".-"Никогда я этой гадости не пѣлъ.-Надо прекратить немедленно это

пѣніе.-Я дежурный и не могу допустить такого безобразія. Идемте Михаилъ Васильевичъ вмѣстѣ,вѣдь это ваши арестанты отличаются!".-Пошли вдвоемъ.За ними пошли Мишинъ и другіе воспитатели.-Въ корридорѣ мотивъ звѣріады былъ уже ясно слышенъ.-"Видите.-Видете кто былъ правъ!,пропищалъ Маркушка.-Хорошій вамъ полонезъ.-Вотъ опять .... слушайте!."-Теперь уже можно было разобрать слова.Ребята только начинали:"Прошай...",какъ въ дверяхъ показалась злая рожа рыжаго Маркушки.-Пѣніе смолкло.Раздалась команда:-"Смирно!."-Довольный тѣмъ,что накрылъ на мѣстѣ преступленія,да еще при всѣхъ воспитателяхъ,Маркушка ядовито спросилъ.-"Съ кѣмъ это вы прошаетесь?."-"Со свободной стихіей,господинъ полковникъ"-доложилъ Изводниковъ.-"Революція!!!"-заверещилъ Маркушка.-"Михаилъ Васильевичъ слышали?".-ПУПЪ подозвалъ Изводникова поближе.-"Повторите,что вы сказали."-Ни мало не смутившись, тотъ повторилъ:-"Со свободной стихіей прошаемся,господинъ капитанъ."-"Что-съ?...Прошаетесь со свободной стихіей?...Въ карцеръ значитъ собираетесь?..."-"Никакъ нѣтъ господинъ капитанъ,мы урокъ учимъ.-Намъ это задано на завтра!..."-Спокойный отвѣтъ и участіе въ хорѣ лучшихъ по поведенію,смутило ПУПА.-"Павалишинъ",обратился онъ къ старшему въ отдѣленіи,"что онъ за чушь поретъ?...Что вамъ задано такое?...-"Море Пушкина,господинъ капитанъ,стихи такіе."-"Не прикидывайтесь казанской сиротой",не удержался Маркушка,"пѣли звѣріаду и ничего тутъ на Пушкина сваливать."-"Никакъ нѣтъ,господинъ полковникъ,мы звѣріаду не пѣли."-"Врете,пѣли!...-"Никакъ нѣтъ",завспили всѣ хоромъ,

"никакой звѣріады мы не пѣли".-"врете,нагло врете!"бѣсновался рыжій сынокъ.-"всѣ слышали ваше прошай".-Возмутились всѣ,даже старшій митя Пагалишинъ.-"Господинъ капитанъ,разрѣшите спѣть то,что мы пѣли и вы убѣдитесь,что это вовсе не звѣріада."-"Не позволяйте",пищалъ Маркушка. "Этого еще не достовало,чтобы они эту ерунду пѣли передъ воспитателями!."-Вступился Мишинъ.-"Господа мнѣ кажется, что тутъ просто какое то недоразумѣніе.-Не можетъ же старшій предлагать намъ прослушать звѣріаду!.-Пусть споютъ то,что они пѣли."-Другіе воспитатели присоединились къ предложенію Мишина.-Скрѣпя сердце ПУПЪ разрѣшилъ.-"Я не присутствую!!!"-заоралъмаркушка.-Онъ выскочилъ въ коридоръ и закрылъ за собой двери.-изводниковъ задалъ тонъ; ребята раскрыли хрестоматіи,взглянули на Ваню и какъ только онъ взмахнулъ рукой,дружно запѣли....

"Прошай свободная стихія,
Въ послѣдній разъ передо мной
Ты катишь волны голубыя
И блещешь гордою красой..."

Мотивъ дѣйствительно звѣріады,Маркушка не ошибся,но слова совсѣмъ другія.

"Какъ друга ропотъ заунывный,
Какъ зовъ его въ прощальный часъ,
Твой грустный шумъ,твой шумъ призывный
Услышалъ я въ послѣдній разъ..."

"Довольно",перебилъ ПУПЪ.-"Учите заданіе безъ пѣнія."-"Такъ легче запомнить,господинъ капитанъ",доложилъ Лазаревъ.-"Пускай на другой мотивъ поютъ",послышался голосъ

Маркова.-"На какой прикажите,господинъ полковникъ?",отозвался Стрѣльцовъ.-Отвѣта не послѣдовало.-Воспитатели ушли на комитетъ и Маркушка погналъ всѣхъ спать.-"Пора, уже десять часовъ".-Оставшись на второй годъ почти при девяти въ среднемъ,Ваня справлялся съ уроками легко.Приходилось только повторять пройденное.-"Секундъ-майору Федѣ Ухтомскому не далъ Господь способностей къ наукамъ. Второй годъ онъ училъ одно и тоже и едва-едва выгребалъ. Отдѣленіе жило дружно и,какъ это ни странно,довольно тихо.-Ударились въ пѣніе и музыку.-14 музыкантовъ изъ одного отдѣленія,это можно сказать свой собственный оркестръ. Два первыхъ корнета,баритонъ,геликонъ-всѣ ведушіе голоса. Остальныхъ-"эсъ-та,эсъ-та,эсъ-та-дра-та"можно набрать сколько угодно.-Капельмейстеръ Ѳедоръ Ѳедоровичъ Крейнбрингъ особо благоволилъ къ этому отдѣленію.-Если нужно было собрать музыкантовъ на сыгровку,онъ только скажетъ два слова Изводникову и сейчасъ же явятся всѣ.-Изъ младшихъ классовъ пулей вылетятъ на его зовъ.-Зловредный ПУПЪ, не желая признавать за своими"арестантами"никакихъ плюсовъ,помнилъ только одни минусы.-Въ прошломъ ихъ было дѣйствительно не мало.-Лазарева,Стрѣльцова и Изводникова сразу взялъ на учетъ.Ввиду ихъ прежняго плохого поведенія не разрѣшилъ имъ обучаться столярному искусству въ классѣ ручного труда и учиться лыжному бѣгу.-Такая явная несправедливость,да еше въ отношеніи къ почетному майору,была принята отдѣленіемъ какъ общее оскорбленіе.-Отдѣленіе постановило"поставить ПУПА на сугубую".-Иначе сказать-никакихъ разговоровъ кромѣ служебныхъ и отвѣты исключительно ко-

ротkіе.-Слушаю,не могу знать,такъ точно какъ прикажете. Среди кадетъ этого отдѣленія нашлось однако трое со слабыми нервами,которымъ строгій уставъ"сугубой"оказался не по силамъ.-ПУПЪ старался вести съ ними дружескія бесѣды и,дѣлая имъ всяческіе авансы,добился въ концѣ концовъ того,что отдѣленіе выдѣлило ихъ въ особую секту, подъ названіемъ безпуповшины.-Остальные 26 человѣкъ приняли званіе пуповшины.-Долго выдержать "сугубую"не всякому подъ силу.-Сдался и ПУПЪ,-Переставъ придираться къ майорамъ и сталъ много милостивѣе насчетъ наказаній;отъ проповѣдей и духовно-нравственныхъ бесѣдъ отказался совсѣмъ.-Началъ даже шутить съ задней партой.--Ввиду этого постановили"сугубую"снять.-Начали съ нимъ разговаривать и на шутку отвѣчали шуткой.-Вотъ какъ пошутилъ съ нимъ изводниковъ.-ПУПЪ собирался на какую-то семейную вечеринку и хотѣлъ приготовить нѣсколько загадокъ и фокусовъ.-На вечернихъ занятіяхъ онъ спросилъ:-"кто знаетъ какіе нибудь фокусы?."-Общій голосъ указалъ ему на Изводникова.-Не хотѣлось ПУПУ обращаться къ нему,но пришлось,другіе никакихъ фокусовъ не знали.-"Ну,Изводниковъ довольно дуться,разкажите лучше какіе фокусы вы знаете?."-"А какъ же съ уроками,господинъ капитанъ?."-"Ладно,ладно, успѣете.-Разказывайте."-Ваня для начала поломался,говоря,что никакихъ фокусовъ онъ не знаетъ.-"Такъ,пустяки одни."-"Давайте пустяки",согласился капитанъ.-"Ну вотъ, господинъ капитанъ,возьмите какую нибудь книгу,откройте на любой страницѣ и запишите какая.-Мнѣ не говорите.ПУПЪ взялъ у Карѣева алгебру и раскрывъ ее записалъ страницу.

Онъ быстро закрылъ книгу,боясь,чтобы кто нибудь не подсмотрѣлъ и не передалъ Изводникову.-"Ну-съ записалъ.Что дальше?."-"Помножьте на три".-"Помножилъ,дальше что?."-Изъ полученнаго числа вычтете 11".-"Вычелъ,дальше что?." "Раздѣлите на 7 и остатокъ возведите въ кубъ".-ПУПЪ по математикѣ былъ не ходокъ,но уже очень интересно ему было блеснуть на вечеринкѣ новинкой.-"Раздѣлилъ и возвелъ, дальше что?."-"Теперь сложите его съ тѣмъ числомъ-какая у васъ была страница".-"Сложилъ,дальше что?."-"Запомните хорошенько полученную сумму и сразу откройте книгу,не глядя на нее."-ПУПЪ открылъ.-"А вы хорошо запомнили число?."-"Хорошо".-"Смотрите теперь въ книгу.-Какая открылась страница?."-103-я".-"А какая была въ началѣ?."-"48-я".-Тотъ въ томъ то и дѣло".-"Не понимаю въ чемъ же тутъ фокусъ?."-"Какъ въ чемъ?.'- Вы думали,что я угадаю,а вышло наоборотъ."-"Это и все?.-"А что же еще?.Довольно и этого."-ПУПЪ пожалъ плечами,поглядѣлъ на часы и сказалъ"дурацкій фокусъ...ничего остроумнаго".-Никогда больше,ПУПЪ не обращался къ Изводникову съ подобными просьбами.

ПРИХОДКИНЪ.

"-"-"-"-"-"-"-"

" ДЕНЬ КАДЕТСКОЙ СКОРБИ"

Въ былыя времена,въ Дмитріеву субботу вся Россія молилась о своихъ вѣрныхъ сынахъ,на полѣ брани животъ свой положившихъ.-Во всѣхъ странахъ міра культъ погибшихъ воиновъ чтутъ чрезвычайно торжественно.-Возносятъ молитвы Всевышнему и возжигаютъ неугасимыя лампады на могилахъ Не-

извѣстныхъ Солдатъ.-Народы міра въ минутахъ молчанія воздаютъ невидимыя почести своимъ геройски погибшимъ сыновьямъ.-Отданія этого священнаго долга,мы Русскіе, лишены на Родинѣ и въ изгнаніи!.-Плѣненный Патріархъ Всея Руси,Святѣйшій Алексій молчитъ въ келіи Чудоваго монастыря...-Высокопреосвященный Николай,Митрополитъ Крутицкій,свидѣтель геройской смерти Русскихъ Солдатъ, возноситъ ли онъ молитвы ко Господу объ упокоеніи ихъ грѣшныхъ душъ?...-Въ духовной тьмѣ,царящей на нашей Родинѣ память о Русскихъ Солдатахъ ХРИСТОЛЮБИВАГО ВОИНСТВА не отмѣчается ДОЛЖНЫМЪ образомъ.

Здѣсь за рубежомъ,отмѣчая тѣ и или иные воинскіе праздники,русскіе военные молятся о своихъ погибшихъ однополчанахъ.-Но СОБОРНѢ-молитвы о ВСѢХЪ мы не совершаемъ.-Предложенная объединеніемъ 3-го М.К.К.идея объ установленіи "ДНЯ КАДЕТСКОЙ СКОРБИ"была принята и въ первый разъ кадеты ВСѢХЪ корпусовъ СОБОРНЕ вознесли молитвы Богу объ упокоеніи душъ геройски павшихъ въ бояхъ и въ міру скончавшихся кадетъ,16-го іюня 1952-го года.- на Сен-Женевьевскомъ кладбищѣ.-

У насъ нѣтъ ни памятника,ни могилы неизвѣстнаго солдата и мы молились у могилы кадета 2-го Московскаго Императора Николая I-го кадетскаго корпуса.полковника Б.Д. Приходкина...-Воинская доблесть,безкорыстная и непорочная служба въ рядахъ Россійской Императорской Арміи,высокія личныя моральныя качества покойнаго Приходкина создали то цѣлое,которое намъ можетъ за рубежомъ служить ореоломъ Неизвѣстнаго Солдата и замѣнить его могилу.

На призывъ генерала Н.Н.Алексѣева и предсѣдателя Обще-Кадетскаго объединенія А.А.Геринга откликнулись почти всѣ кадеты Парижа.-Этотъ откликъ показалъ ,что идея-Дня Кадетской Скорби нашла путь къ сердцамъ русскихъ кадетъ.

Отнынѣ,день смерти кадета 2-го М.К.К.Б.Д.Приходкина будетъ "Днемъ Кадетской Скорби".-Этимъ днемъ будетъ послѣднее воскресенье передъ 16-ымъ іюня,если на этотъ день оно не приходится.-Мы призываемъ существующія объединенія во всѣхъ странахъ міра и всѣхъ разрозненныхъ кадетъ россійскихъ императорскихъ Кадетскихъ Корпусовъ соборне служить въ день Кадетской Скорби торжественныя панихиды о нашихъ Державныхъ Шефахъ и о всѣхъ кадетахъ.-Одиночные кадеты поставятъ свѣчку въ церквахъ и если это не выполнимо изъ за отсутствія Храма,то въ минутѣ молчанія они отдадутъ долгъ памяти ушедшихъ въ лучшій міръ однокашниковъ.-Въ этотъ день ВСѢ КАДЕТЫ,гдѣ бы они не находились,въ ОДНОЙ МОЛЕНІЙ ДУШИ РУССКІЯ СОЛЬЮТЪ и отдадутъ ДОЛЖНОЕ памяти дорогихъ ушедшихъ.....,

А.Маевскій.

От редакціонной коллегіи:

Обще-Кадетское объединеніе сообщаетъ въ журналѣ"Военная Быль",что поѣздка на кладбище Сен-Женевьевъ будетъ организована 14-го іюня с.г.-Подробныя свѣдѣнія о поѣздкѣ и участіи въ ней можно получать каждую среду отъ 20 часовъ въ собраніи объединенія 65,рю Микель Анж.-Парижъ 16.

"-"-"-"-"-"-"

Объединеніе г.г.офицеровъ 2-го Лейб-Гусарскаго Павлоградскаго Императора Александра III-го полка сообщаетъ:
4-го марта с.г.скончался Владикавказскій кадетъ и поручикъ 2-го Лейб-Гусарскаго Павлоградскаго Императора Александра III-го полка Владиміръ Николаевичъ М У Р А Ш К О.
Похороненъ на кладбищѣ города Аркашонъ./Жиронд/

ОТКРЫТІЕ ПАМЯТНИКА НА МОГИЛѢ Б.Д.ПРИХОДКИНА.

16-го іюня 1952-го года в Сен-женевьев, состоялось торжественное открытіе памятника на могилѣ кадета 2-го Московскаго императора Николая I-го кадетскаго корпуса, Б.Д.Приходкина.-На собранныя средства дочери, кадет всѣх россійских корпусов, друзей и почитателей, однокашником покойнаго, В.В.Скрябиным был заказан памятник, по проэкту Суворовскаго кадета С.Двигубскаго.

День открытія памятника, отнынѣ, стал "Днем Кадетской Скорби".....

Организація поѣздки на кладбище было поручена кадетам 3-го М.К.К, выполнившими ее с большой отчетливостью и распорядительностью.-В Парижской Транспортной компаніи были заказаны автобусы, доставившіе всѣх учавствующих в Сен-женевьев де Буа.-На призыв предсѣдателя союза россійских кадетских корпусов ген.лейт.Алексѣева, откликнулось почти двѣсти кадет, проживающих в Парижѣ.-Другая часть кадет воспользовалась автомобилями и такси и, по своей численности приближалась к первой группѣ.-К двѣнадцати часам у ворот кладбища собралась внушительная группа русских кадет с их семьями и друзьями.

Почти пятьсот человѣк!...-В наше время, это можно назвать событіем.-Среди офиціальных лиц мы назовем: Вел. Князя Гавріила Константиновича с супругой кн.Ириной Іоанновной, дочь и внучка Б.Д.Приходкина, Ген.Лейт.Н.Н.Алексѣева и представителя Ѣ.О.Ѣ.С.-а полковника Полежаева.

Могила Приходкина была украшена цвѣтами и памятник

был задрапирован Русским национальным флагом.-Дорожка ряда могил,гдѣ спит вѣчным сном любимый Приходкин,была устлана длинным красным ковром.-Всѣ заняли свои мѣста.-Под колокольный звон,из Храма вышел крестный ход во главѣ с отцом Виктором Юрьевым в сослуженіи отца Бориса Молчанова и хор под управленіем Полтавскаго кадета Волошина. Послѣ духовных лиц шел Великій Князь с Супругой и кадеты, несшіе иконы и хоругви.

Первый почетный караул несут однокашники покойнаго, кадеты 2-го М.К.К.-Этот почетный караул во время церемоніи,мѣняясь,будут нести представители всѣх корпусов.

Генерал Алексѣев командует:-"На молитву",и под благовѣйное пѣніе"Коль Славен",медленно спускается трехцвѣтное полотнище....Перед нами скромный памятник в видѣ устремленнаго ввысь мраморнаго обелиска с крестом на вершинѣ.-На лицевой сторонѣ надпись золотыми буквами:-"Кадеты-Кадету".-Перед панихидой,отец Виктор Юрьев произнес прочувственное слово памяти Приходкина.-Торжественная панихида с поминовеніем памяти Державных Шефов Россійских Императорских Кадетских Корпусов,Начальника Воен.Уч.Зав.Великаго Князя Константина Константиновича,Августѣйших Кадет, воина БОРИСА и ВСѢХ КАДЕТ,закончила религіозную часть Дня Скорби.-Перед открытым памятником,генерал Алексѣев произнес рѣчь талантливаго содержанія.-Генерал говорил о дѣятельности Великаго Князя на нивѣ отечественнаго военнаго образованія,которому Он отдавал свои силы.-Опредѣлив своих сыновей в различные кадетскіе корпуса Россійской Имперіи, Великій Князь,как бы этим вошел своей Августѣйшей Семьей в

обще-кадетскую СЕМЬЮ.-Переходя к краткому обзору дѣятельности полковника Приходкина,генерал отмѣтил,что Б.Д.Приходкин продолжал дѣло Великаго Князя,ь изгнаніи,в тяжелых условіях нашей жизни.об единяя кадет.

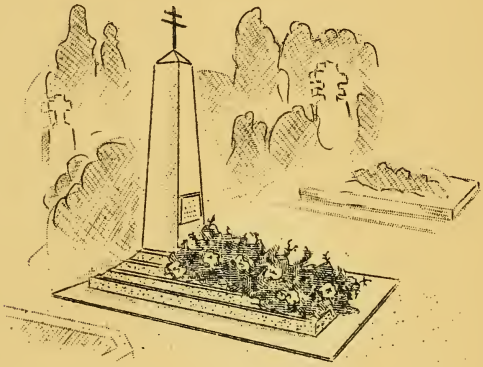

ПАМЯТНИК НА МОГИЛѢ
ПРИХОДКИНА.

Слова пѣсни"Братья всѣ ь одно моленье",закончили оффиціальную часть открытія памятника Б.Д.Приходкину.
-Не каждому дана такая ЧЕСТЬ!...
Время,до обратнаго от ѣзда,всѣ пріѣхавшіе провели на полянках за холодной трапезой,обмѣниваясь впечатлѣніем,так хорошо проведеннаго дня.-

П.Грудинскій.

14-го іюня 1958-го года МЫ ВСѢ ДОЛЖНЫ БЫТЬ В СЕН-ЖЕНЕВЬЕВ.- ДЕНЬ КАДЕТСКОЙ СКОРБИ-ДЕНЬ ЕДИНЕНІЯ КАДЕТ ВСЕХ КАДЕТСКИХ КОРПУСОВ!!!...

Атаманскій значекъ похода на Индію.

Настоящая замѣтка не претендуетъ дать историческій очеркъ похода Донскихъ казаковъ на Индію.-Редакціонная коллегія предлагаетъ своимъ читателямъ ознакомиться съ личнымъ значкомъ Атамана Всев.Войска Донского генерала Орлова I-го. Всеже краткія свѣдѣнія о походѣ мы приведемъ почерпнувъ ихъ изъ Исторіи Войска.

12-го января 1801-го года Императоръ Павелъ I-ый послалъ нижеслѣдующій рескриптъ на имя Донского Атамана ген. отъ кавалеріи Орлова I-го.-" Англичане приготовляются сдѣлать нападеніе флотомъ и войскомъ на Меня и на союзниковъ Моихъ шведовъ и датчанъ.- Я готовъ принять ихъ,но нужно ихъ самихъ атаковать и тамъ,гдѣ ударъ имъ можетъ быть болѣе чувствительнымъ.-Заведеніе ихъ въ Индіи самое лучшее для сего.

Отъ насъ ходу до Индіи отъ Оренбурга мѣсяца три, да отъ насъ туда – мѣсяцъ, а всего четыре мѣсяца.-Поручаю сію экспедицію Вамъ и Вашему Войску, Василій Петровичъ.-Соберитись Вы съ онымъ и выступите въ походъ къ Оренбургу; оттуда любою изъ трехъ дорогъ или всѣми пойдите съ и съ артиллеріей прямо черезъ Бухару и Хиву на рѣку Индусъ и на заведенія англійскія на ней лежашія.-Приготовьте все къ походу: всѣ богатства Индіи будутъ наградой за Вашу экспедицію.-Павелъ." – Для нуждъ похода Петербургской казной было отпущено 1.630.285 рублей и 1/4 копѣйки.-Въ походъ выступили: 41 полкъ, двѣ роты конной артиллеріи, команда укомплектованія и отрядъ калмыковъ. Всего въ походѣ участвовало 22.507 человѣкъ.- 27-го февраля 1801-го года сформированный отрядъ подъ командой Орлова I-го вышелъ въ походъ.-Какъ извѣстно, походъ на Индію доведенъ до конца не былъ и Донцы вернулись домой во второй половинѣ апрѣля вышеуказаннаго года.-Преждевременная смерть Императора Павла I-го и послѣдующее за этимъ событіемъ вступленіе на престолъ Императора Александра Павловича измѣнили русскую внѣшнюю политику, слѣдствіемъ чего явилась отмѣна похода Донскихъ Казаковъ на Индію.- Какъ память неудавшагося похода остался личный значекъ сопровождавшій Донского Атамана.-Значекъ находится въ настоящее время въ музеѣ Л.Гв.Казачьяго полка.-Флагъ-значекъ представляетъ изъ себя бѣлое полотнище, на которомъ нашитъ крестъ розового цвѣта.-На пересѣченіи креста-Георгіевская звѣзда, въ центрѣ которой вышиты буквы Г.П./Георгій Побѣдоносецъ./-Нашъ корреспондентъ

былъ любезно принятъ хранителемъ музея ген.Оприцемъ,дальнаго намъ исчерпывающія объясненія объ исторической реликвіи.- Смѣемъ надѣяться,что отношенія Россіи съ Индійскими Государствами будутъ самыми наилучшими и историческій значекъ похода можетъ спокойно оставаться въ музеѣ.-

К.С.

ПЕРВЫЙ РУССКІЙ ТАНКЪ.

Общеизвѣстно,что танки появились въ первую міровую войну въ сентябрѣ 1916-го года въ сраженіи на Соммѣ,причемъ изъ 49 -ти танковъ готовыхъ къ этому времени,было на исходныхъ позиціяхъ только 32,каковые и вышли для участія въ атакѣ противника.-14 танковъ при началѣ атаки выбыли изъ строя по техническимъ причинамъ,а 18 танковъ подошли вплотную къ окопамъ противника,но оказались ВСѢ подбитыми нѣмецкой артиллеріей и выбывшими изъ строя.-Фактъ участія танковъ въ поддержкѣ пѣхотной атаки произвелъ колоссальное впечатлѣніе на противника.-Всѣ военноначальники поняли,что только танки могутъ вывести изъ того тупика,въ который попали многомилліонныя арміи,неимѣвшія возможности возобновить маневренную войну начала военныхъ дѣйствій воюющихъ государствъ съ августа 1914-г.-ибо только въ широкомъ маневрѣ можно было достичь стратегическаго успѣха и рѣшенія войны.-Что касается русской арміи,то мы закончили войну,не имѣя ни одного танка въ строю.- Между тѣмъ,честь изобрѣтенія перваго танка принадлежитъ именно намъ русскимъ.- Въ 1911-омъ году инженеръ Мендѣлеевъ предложилъ проэктъ бронированной и вездѣходной машины на гусеничной тягѣ.-Проэктъ талантливаго инже-

нера военнымъ министерствомъ былъ отвергнутъ по неизвѣстнымъ намъ причинамъ.-Въ 1914-омъ году,почти наканунѣ начала войны г.Прохоршиковъ,техникъ Рижскаго машиностроительнаго завода,представилъ на усмотрѣніе нашего главнаго командованія проэктъ самаго настоящаго танка.-На этотъ разъ проэктъ былъ принятъ и были отпущены соотвѣтствующіе кредиты для его экспериментаціи.-Ровно черезъ годъ проэктируемая машина была изготовлена Рижскимъ заводомъ и была представлена для испытанія особой комиссіи при Штабѣ Главнокомандующаго.-Машина Прохоршикова,почти схожая съ формой нынѣшняго танка,развивала скорость въ 25 километровъ и могла мѣнять способъ транспорта,идя на гусеничной тягѣ или на колесной,легко преодолѣвая водныя препятствія вбродъ.-Для рѣзкихъ поворотовъ машина Прохоршикова имѣла спеціальное приспособленіе,названное конструкторомъ"бортовыми фрикціонами".-Кромѣ 3-хъ дюймовой пушки,танкъ имѣлъ три тяжелыхъ пулемета.-Присутствующіе офицеры,пораженные легкой маневренностью машины,дали лестные отзывы,но дальнѣйшая судьба практическаго примѣненія танка намъ неизвѣстна.-

К.С.

"Окно"Петра Великаго.

Когда иностранные послы совѣтовали Державному Царю, чтобы онъ ускорилъ подписаніе мира со Швеціей,уступивъ ей часть прибалтійскихъ земель,Петръ отвѣтилъ:-Эти земли нами не завоеваны,а отвоеваны,ибо были искони русскими.Но Я соглашусь съ вами,если вы мнѣ отвѣтите:гдѣ,когда и какой Государь желалъ видѣть изъ своего окна владѣнія сосѣда?.-

Послы отъѣта на сіе замѣчаніе Петра не дали.

"Русская Старина".

КАРТОФЕЛЬ.

Однажды Петръ Великій получилъ въ подарокъ отъ англійскихъ купцовъ два мѣшка, еще неизвѣстнаго тогда въ Россіи, картофеля.-Отобравъ нѣсколько крупныхъ картофелинъ, Царь принесъ ихъ своей супругѣ.-Вотъ Тебѣ, Катеринушка, заморская диковинка, сказалъ Онъ. яблоко земляное, сирѣчь картогель...-Чаю, сный плодъ зѣло полезенъ будетъ государству нашему...-Екатерина, взявъ въ руки невиданное еще земляное яблоко, начала его ѣсть въ сыромъ видѣ и похваливать.-Охъ, коль яблоко Ваше пріятно!.-По мнѣ во всемъ сей картопель гораздо лучше абрикоса.-И сладокъ, и мягокъ и духовитъ....

По лицу Петра скользнула улыбка.-Но Онъ не разсмѣялся, а сердито сказалъ:-Ври больше!.Его печенымъ ѣдятъ. а сырой вкусу не имѣетъ...-Самъ пробывалъ!...И хлопнувъ дверью, ушелъ.

"Русская Старина".

РУССКАЯ ТЕХНИКА.

Въ 1862-омъ году на Всемірной выставкѣ въ Лондонѣ русская пушка изъ Обуховской стали, выдержавшая четыре тысячи выстрѣловъ, получила первый призъ...

Въ 1843-омъ году князь Багратіонъ предложилъ способъ извлеченія золота изъ рудъ путемъ ціонированія.-Теперь это принято во всѣмъ мірѣ.-Въ1847-омъ году, инженеръ Ковалевскій и штейгеръ Бородинъ по просьбѣ Хедива Египта наладили добычу золота въ верховьяхъ Нила по вышеуказан-

ному способу.- 1864-омъ году по дорогѣ между Нержней и Нижней Салдой ходилъ "паровой слонъ" - паровой автомобиль Аммоса Церегансьа,племянника строителя первыхъ русскихъ паровозовъ.- "въ 1731-омъ году въ Рязани при воеводѣ подъячій верехтецъ крякутной Фурвинъ сдѣлалъ какъ мячъ большой,надулъ дымомъ поганымъ и вонючимъ,отъ него сдѣлалъ петлю,сѣлъ въ нее и нечистая сила подняла его выше березы и послѣ больно ударила его о колокольню,но онъ уцѣпился за веревку чѣмъ звонятъ,и остался такожживъ."

Въ концѣ XVIII-го вѣка дьячекъ Спасской церкви въ Иркутскѣ сообщаетъ о сибирскомъ "авіаторѣ" Ползуновѣ.- "Крылья сдѣлалъ и леталъ.-Крылья чемуйчатыя,на руки сдѣтыя.-Взлетитъ на крышу,на конькѣ станетъ,руками за трубу придержится.-Вдаль поглядитъ и въ полетъ...Вѣшій былъ человѣкъ,тайны великія зналъ,потому и творилъ дѣла небывалыя...."-Петръ Великій о будущей авіаціи:-"Не мы,а наши правнуки будутъ летать по воздуху,аки птицы..."

"Русская Старина".

250-ти ЛѢТНІЙ ЮБИЛѢЙ РУССКОЙ ПРЕССЫ.

въ день Св.Татьяны 1703-го года Петръ Великій имѣлъ послѣдній разговоръ со своими помощниками по дѣламъ новой и первой газеты въ Россіи.-Были сдѣланы послѣднія распоряженія и 13-го января 1703-го года т.е.ровно 250 лѣтъ тому назадъ вышла въ свѣтъ газета подъ названіемъ"Вѣдомости о Военныхъ и иныхъ дѣлахъ,достойныхъ знанія и памяти въ

Московскомъ Государствѣ и во иныхъ окрестныхъ странахъ."

Редакторомъ, издателемъ, писателемъ и корректоромъ этой газеты былъ самъ Великій Преобразователь.-Собственноручныя статьи и корректуры Царя сохранились до нашихъ дней.-Коронованный редакторъ, какъ всѣмъ извѣстно, много читалъ и получалъ иностранную литературу преимущественно нѣмецкаго и голландскаго источниковъ черезъ своихъ курьеровъ.-Эти журналы и книги давали главный матеріалъ для вѣдомостей иностраннаго отдѣла; статьи по русской политикѣ и военные обзоры писались самимъ Петромъ.-Въ началѣ XVIII-го вѣка происходившія войны давали редактору много интереснаго матеріала для новой газеты, давая возможность информировать русское общество путемъ военныхъ сводокъ, разбора маневровъ противныхъ армій и изложеніемъ боевыхъ подвиговъ русскихъ военныхъ чиновъ.-Въ началѣ новая газета большой популярностью не пользовалась, т.к. языкъ ея былъ наводненъ словами иностраннаго лексикона и, еще рѣдкіе тогда читатели газеты не совсѣмъ понимали смыслъ употребляемыхъ Петромъ словъ.--Въ 1727-омъ году "Вѣдомости" перешли въ редактированіе Академіи Наукъ и начали выходить въ 1728-омъ году подъ названіемъ "Санктъ Петербургскія вѣдомости".-Для облегченія пониманія иностранныхъ словъ къ Вѣдомостямъ прибавили спеціальное приложеніе.т. н."примѣчанія" по которымъ читатель получалъ объясненіе неологизмовъ.-Впослѣдствіи эти "примѣчанія"обратились въ первый русскій популярный журналъ.-Въ этомъ журналѣ печатались популярныя и научныя статьи и весь тотъ матеріалъ, который мы находимъ въсовременныхъ намъ изданіяхъ.-Не въ

примѣръ "Вѣдомостямъ" журналъ "Примѣчанія" получилъ большое распространеніе среди всей Россіи и выпуски его становились своего рода литературнымъ событіемъ.-Въ настоящее время указанныя изданія чрезвычайно рѣдки и лишь немногіе коллекціонеры имѣютъ ихъ въ своемъ распоряженіи.-Полный комплектъ до революціи находился въ Императорской Публичной библіотекѣ въ Петербургѣ.

П.Г.

КОНСТАНТИНОВСКОЕ АРТИЛЛЕРІЙСКОЕ УЧИЛИЩЕ.

Началс прошлаго столѣтія ознаменовано было цѣлымъ рядомъ кровопролитныхъ войнъ послѣ сраженія подъ Прейсиш-Эйлау, несмотря на блестящій успѣхъ россійскихъ войскъ подсчетъ потерь выяснилъ, что въ Арміи не хватаетъ болѣе 3000 офицеровъ.-Чувствовалось приближеніе 1812-го года.-Необходимо было спѣшно пополнить эту убыль.-14-го марта 1807-го года императоръ Александръ I-ый издалъ манифестъ о сформированіи особого училища для подготовки къ офицерскому званію дворянскихъ дѣтей./недорослей/.-Училище это было названо волонтернымъ корпусомъ. Черезъ годъ названіе это было измѣнено.-Въ Россіи въ это время на Волыни былъ расположенъ эвакуировавшійся изъ Франціи корпусъ, носившій тоже названіе:/Волонтерный корпусъ Конде./ -Чтобы не смѣшивать названій, нашъ волонтерный корпусъ былъ переименованъ въ дворянскій полкъ.-По существу, это было нѣчто вродѣ послѣднихъ школъ прапорщиковъ, а по идеѣ-военное училище вродѣ юнкерскаго, т.к. образованіе было весьма пониженное.-

Достаточно сказать, что грамотность НЕ ТРЕБОВАЛАСЬ. О лѣтахъ поступающихъ не безпокоились: зачислялись юнцы 12 лѣтъ и отцы 42-хъ.-Сынъ немного грамотенъ и зачислялся въ старшій классъ, а неграмотный отецъ-въ младшій, который въ отпускъ отпускался только въ сопровожденіи одного изъ двухъ, /такъ назывались тогда юнкера старшаго курса.-Отецъ долженъ былъ ходить въ сопровожденіи сына. Въ этомъ полку юнкеровъ подготовляли только по строю.-Выпускъ бывалъ по нѣсколько въ годъ. Въ полку было два батальона, болѣе чѣмъ по тысячи человѣкъ каждый.-Въ прапорщики производились иногда юнцы 18-ти лѣтъ.-Послѣдующія сраженія и Бородинскій бой выявили прекрасныя боевыя качества и жертвенность этихъ юнцовъ.-Послѣ Бородина изъ перваго выпуска, какъ говоритъ исторія училища, въ живыхъ осталось СЕМЬ человѣкъ и всѣ они были ГЕОРГІЕВСКІЕ КАВАЛЕРЫ.-Возможно, что въ память ихъ нагрудный знакъ училища представляетъ собой георгіевскій крестъ съ короной/дворянство/ и съ лавровымъ вѣнкомъ по серединѣ.-Буква "К" -въ память перваго главнаго начальника в.У.З., Вел.Кн.Константина Павловича.-Со временемъ Дворянскій полкъ разширилъ свою программу, приближаясь по курсу къ существовавшимъ тогда кадетскимъ корпусамъ. Одно время, до 1834-го года, въ него присылали кадетъ кончившихъ курсъ провинціальныхъ корпусовъ. Ссылали въ него и неисправимо дурного поведенія провинціаловъ. Потомъ это прекратилось и полкъ сталъ полноправнымъ кадетскимъ корпусомъ, но наименованіе это ему было дано лишь въ 1855-омъ году. И въ этомъ же году отпадаютъ младшіе классы. Начинаютъ поступать въ него СПЕЦІАЛЬНЫЕ КЛАССЫ/со временемъ-Военно учили-

ша/взрослые молодые люди даже съ высшимъ образованіемъ.
Въ 1859-омъ году Константиновскій кадетскій корпусъ сталъ
Константиновскимъ Военнымъ Училищемъ-первымъ въ Россіи
военнымъ училищемъ./красные погоны/.-Въ 1863-году изъ ка-
детскихъ корпусовъ были взяты спеціальные классы/изъ нихъ
выпускали офицерами/ и образованы были изъ нихъ еще два
военныхъ училища:Павловское и Александровское.Такъ какъ
Павловское училище получило старшинство императорскаго Си-
ротскаго Дома /съ 1829-го года - Павловскій кадетскій кор-
пусъ/т.е.съ 1798-го года,а Константиновское имѣло старши-
нство Дворянского полка,/14-III-1807 г./,то Павловское учи-
лище стало первымъ,Константиновское-вторымъ,а Александров-
ское - третьимъ,/старшинство Александринскаго Сиротского
кадетского корпуса-1830 г./Погоны черезъ нѣкоторое время
Константиновцамъ дали синіе,а Павловскому училищу-красные.
Съ 1863 г.училище было наименовано:1-мъ Военнымъ Констан-
тиновскимъ Училищемъ.-Въ девяностыхъ годахъ,ввиду предпо-
лагаемаго разворачиванія артиллеріи,чувлась необходимость
въ офицерахъ-спеціалистахъ.-Одной батареи Михайловскаго
Артиллерійскаго училища было мало.Офицерамъ,выпускаемымъ
изъ пѣхотныхъ и кавалерійскихъ училищъ въ артиллерію,при-
ходилось доучиваться въ строю на виду солдатъ.Перемѣна ору
дій еще больше обнаружила эту неподготовленность ихъ.Прихо-
дилось открывать второе артиллерійское училище.-Вѣрно бы-
ло переформировать одно изъ существующихъ пѣхотныхъ.-Въ ію
лѣ 1894 г.высочайшимъ приказомъ 2-е военное училище/Конста
тантиновское пѣхотное/было переформировано въ Константино
ское Артиллерійское Училище.Послѣднимъ начальникомъ закры-

ьаемаго училища былъ ген.лейт.Кононовичъ-Горбатскій.Первымъ начальникомъ новаго артиллерійскаго училища сталъ командиръ батареи михайловскаго Артиллерійскаго Училища полковникъ Василій Тимоѳѣевичъ Чернявскій,извѣстный въ артиллерійскихъ кругахъ подъ названіемъ"бога".-Онъ сформировалъ новое училище изъ юнкеровъ пѣхотныхъ училищъ перешедшихъ на старшій курсъ и лучшихъ по ученію,причемъ юнкера Павловскаго и Александровскаго училищъ составили первую батарею,а Константиновцы-вторую.Младшій курсъ былъ укомплектованъ кадетами.-"Богъ"взялъ изъ Михайловскаго Артиллерійскаго училища командировъ батарей/Нахаловскій и Фридэ/и отборныхъ курсовыхъ офицеровъ.-Благодаря этому, молодые артиллеристы сразу получили воспитаніе и традиціи отъ Михаиловцевъ,сохранивъ благородныя традиціи своихъ предшественниковъ/Двориянского полка/.-Первый выпускъ изъ Константиновскаго Арт.Уч.былъ въ 1895 г.-Въ этомъ же году было рѣшено третій курсъ сдѣлать необязательнымъ,оставивъ на немъ 35 юнкеровъ.-Такъ длилось до 1908-го года, когда вновь были сдѣланы три обязательныхъ курса.-Какъ говорятъ,начальники пѣхотныхъ училищъ были очень недовольны этимъ переформированіемъ,т.к.въ новое училище уходили,главнымъ образомъ,кандидаты на фельдфебелей и порт.-юнкерскъ.

Благодаря "богу" и его офицерамъ,училище сразу пріобрѣло въ рядахъ артиллеріи репутацію стараго артиллерійского училища.-При сформированіи училища,ему дали форму Михайловскаго Училища,сохранивъ на погонахъ букву "К".Почему на погонахъ оказался черный кантъ,осталось неизвѣстнымъ. Юнкера михайловскаго училища,въ шутку говорили,что это

траугъ по пѣхотѣ.-Въ 1907 г.исполнилось 100 лѣтъ со дня сформированія Дворянскаго полка.Знаменательный юбилей былъ торжественно отпразднованъ и Государь зачислилъ въ списки училища своего сына Наслѣдника.-Училище получило нагрудный знакъ.Жетонъ училища перешелъ Константиновскаго пѣхотнаго,съ добавленіемъ третьяго погона съ буквами К.А.У.-въ 1840 г.въ церкви Дворянскаго полка были вдружены на стѣнахъ пять черныхъ мраморныхъ досокъ съ именами 250 быв.юнкеровъ,погибшихъ на поляхъ чести.-Къ этому дню одинъ изъ дворянъ написалъ пѣсню:"Братья,всѣ въ одно моленье."-Императоръ Николай I-ый услыхалъ эту пѣсню приказалъ ее пѣть во всѣхъ военно-уч.заведеніяхъ въ канунъ ихъ праздниковъ.-Пѣли ее при торжественныхъ панихидахъ и въ Дмитріеву субботу,когда ВСЯ Россія поминала своихъ сыновъ, павшихъ во всѣхъ бывшихъ сраженіяхъ.-Первая жертва К.А.У. -подпоручикъ Юрковскій вып.1898 г.,павшій смертью храбрыхъ у своего орудія въ Китайскую войну 1900 г."Богъ",ген. отъ артиллеріи Чернявскій,вошелъ въ исторію Русской Артиллеріи и память его чтится всѣми русскими артиллеристами.

Б.Приходкинъ.

Отъ редакціонной коллегіи Д.М.К.

Въ редакцію"Досуга Московскаго Кадета"поступилъ обстоятельный матеріалъ по исторіи Псковскаго Кадетскаго корпуса,присланный секретаремъ объединенія Бороздинымъ.По техническимъ причинамъ очеркъ Бороздина не вошелъ во второй номеръ Д.М.К.и будетъ помѣщенъ въ третьемъ номерѣ нашего журнала.

Р.К."Д.М.К."

ЖИЗНЬ ОБ ЕДИНЕНІЯ.

Послѣ лѣтняго перерыва, 3-го октября 1952-го года предсѣдателем об единенія 3-го М.К.К.полк.Шпилевским было созвано первое годовое собраніе членов об - единенія, на котором присутствовали всѣ кадеты 3-го М.К. Сдѣланные доклады предсѣдателем, секретарем, казначеем и зав.хозяйством об их работѣ в минувшем году, единогласно одобрены собраніем.

Выслушав заявленіе о коллективной отставкѣ членов правленія, /по уставу об единенія 3-го М.К.К., срок полномочій выборных лиц - один год./ почетный предсѣдатель полковник Медвѣдев выразил глубокую бдагодарность от лица всѣх пристутствующих за самоотверженную работу, выполенную уходящим в отставку правленіем.-Коллективная отставка правленія.полк.Медвѣдевым принята не была и единогласным рѣшеніем бразды правленія вручены тѣм же лицам.-Благодаря за оказанную высокую честь Г.А.Шпилевскій, от имени вновь избраннаго правленія просил, так же как и в прошлые годы оказывать моральную поддержку всѣм начинаніям правленія, направленным для блага кадет славнаго 3-го М.К.К. присовокупив, что он все же питает надежду о заслуженном отдыхѣ для членов правленія в будущем "учебном году".-На текущій "учебный год" были сдѣланы слѣдующія предложенія:-I/принять мѣры к пополненію кассы. Для этой цѣли постановлено организовать новогодній бал и Пасхальный весенній вечер ъ 1953-году. Поднять вопрос об увеличеніи членских взносов.-II/Корпусный праздник назна-

чить на 7-ое декабря 1952-го года и организовать его по программѣ предложенной зав.хоз.-III/Ввиду перегруженности работы освободить секретаря от внутренней переписки.-Переписка и веденіе протоколов засѣданій возложены на Е.М.Уткина.-Поддержка связи с заграницей,архив и продолженіе фотографическаго альбома остаются на обязанности А.І.Маевскаго.-IУ/ Выпустить второй номер журнала-"Досуг Московскаго Кадета".-В редакціонную коллегію вошли по выборам:- предсѣдателем коллегіи А.А.Зеленецкій,консультантом П.А.Бафталовскій,секретарем А.І. Маевскій и членом коллегіи Н.П.Малахов при редакторѣ К. С.Соловском.-У/ Представленный денежный отчет провѣренный ревизіонной комиссіей,утвержден общим собраніем.-Выразить Павлу Грудинскому благодарность за отчетливое исполненіе обязанностей казначея.-УІ/Принять мѣры для опредѣленія кадета С...в русскій дом призрѣнія.
примѣчаніе:По этому поводу предсѣдатель об единенія имѣл бесѣду с Су-Префектом департамента Сены в результатѣ которой,гослѣ больших хлопот кадет С...был принят полноправным пансіонером в русскій дом Сен-Женевьев де Буа.-Ввиду рѣзкаго осложненія болѣзни С...,переѣзд больного в Сен-Женевьев был временно отложен.-Срочно перевезенный в один из Парижских госпиталей,С...через короткое время там скончался.-УІІ/Постановлено продолжать работу по созданію дома кадет 3-го М.К.К.,даже на перекор стихіи.-"Тот кто не дерзает,тот не выигрывает"...-Все,что касается дома 3-го М.К.К. будет изложено в слѣду щем номерѣ нашего журнала.УІІІ/Были заслушены административныя дѣла,по которым приняты соот-

вѣтствующія постановленія.-Кромѣ годового общаго собранія, в теченіе минувшаго года, кадеты собирались пять раз для обсужденія текущих дѣл.-Засѣданія правленія происходят три раза в мѣсяц, но правленіе собиралось чаще, ввиду срочности чрезвычайно разнообразных дѣл.

Все это происходит в такой маленькой и незначительной организаціи, как наше об единеніе.-Поневолѣ задаешь себѣ вопрос; как же ведут свою работу лица возглавляющія крупныя соединенія русских изгнанников.
Хвала им и честь!.

Н.П.М.

"-"-"-"-"-"

КОРПУСНОЙ ПРАЗДНИК.

7-го декабря 1952-го года кадеты 3-го Московскаго императора Александра II-го кадетскаго корпуса отпраздновали день корпусного праздника.-Как и в прошлом году, г.г.офицеры 2-го Лейб-Гусарскаго Павлоградскаго Императора Александра III-го полка и частей 2-ой кавалерійской дивизіи во главѣ с их старшим офицером полковником В.Ф.Богдановичем отмѣтили свои праздники вмѣстѣ с нами.-

В 12 часов был лтслужен молебен в Александро-Невском Соборѣ с поминовеніем памяти Державных Шефов, офицеров и кадет за Вѣру, Царя и ОТЕЧЕСТВО в битвах павших смерью храбрых и в міру кончину пріявших.-Сугубо торжественно было провозглашено многолѣтіе Блюстителю Императорскаго Россійскаго Престола Е.И.В.Великому Князю Владиміру Кирилловичу и всѣм нынѣ здравствующим кадетам 3-го М.К.К.-

На молебнѣ присутствовали во главѣ с предсѣдателем 3-го М.К.К.полк.Шпилевским всѣ проживающіе в Парижѣ кадеты, чины 2-ой кав.див.и их семьи.-Очень трогательным было присутствіе в Соборѣ многочисленных друзей нашего об - единенія.-Послѣ молебна,выйдя из Собора хотѣлось крик- нуть:-"Такси,в Лефортово!."-Боже,когда это сбудится?... Примѣчаніе:-для лиц плохо знающих Москву,Лефортово это предмѣстье Москвы,гдѣ находится славный 3-ій М.К.К./

В 13 часов началась,ставшая традиціонной,церемонія выноса увѣяннаго сѣдой славой Шенграбенскаго Штандарта 2-го Лейб-Гусарскаго Павлоградскаго Императора Александра III-го полка.-Под отчетливую команду нашего предсѣдателя:-"Смирно!,под Штандарт...."под звуки Гренадерскаго марша,Штандарт был вынесен перед строем кадет 3-го М.К.К. и чинов 2-ой кав.див. нашим кадетом и офицером Павлоградскаго Лейб-Гусарскаго полка поручиком Гензелем при ассистентах-офицеров того-же полка пор.Полянскаго и пор.Великосельскаго.-

С тоской и великой гордостью мы слушали звуки Державнаго національнаго Гимна.-В этот момент мы обшли с далекой и так горячо любимой РОДИНОЙ.-Щемящая тоска,мли и надежды неслись к просторам так давно покинутаго ОЧЕСТВА.-В этот короткій момент встает перед глазами вся неувядающая БЛЕСТЯЩАЯ СЛАВА РОССІЙСКОЙ ИМПЕРІИ и ЕЯ НЕПБѢДИМОЙ АРМІИ....-Сброшены рабочіе блузы и кафтаны и каждый чувствует себя снова тѣм,чѣм он ЕСТЬ.

Мы остаемся ВѢРНЫМИ сынами своей дорогой РОДИНЫ, отдавшими ЕЙ все:-свою молодость,свою любовь и свое лич

ное счастье на зарѣ нашей сознательной жизни...-32 года тому назад в лохмотьях,истекая кровью,НО С ОРУЖІЕМ В РУКАХ,героическая Добровольческая Армія покидала берега Крыма.-Каждый солдат уносил с собою САМОЕ ЛУЧШЕЕ,что есть в душѣ НАСТОЯЩАГО ВОИНА - ЧУВСТВО ИСПОЛНЕННАГО ДОЛГА.-Занимается на далеком Русском востокѣ нѣжно розовая заря...

Быть может,уже недалек тот день когда мы услышим благовѣст Кремлевских колоколов,возвѣщающих всему міру о ВОСКРЕСЕНІИ РОССІИ....

Тогда РОССІЯ вознаградит своих ВѢРНЫХ СЫНОВ за исполенный ими ДОЛГ и за горькое изгнаніе....

ПРИВѢТ ТЕБѢ ВѢЛИКАЯ РОССІЯ!!!...

Гимн окончен...Громко звучит вторая команда полковника Шпилевскаго...-"Его Императорскому Высочеству Великому Князю Владиміру Кирилловичу и за Р О С С І Ю..... У Р А!!!!!.....

Заѣдующій хозяйством любезно приглашает всѣх занять свои мѣста за праздничным столом.-Пишушій эти строки не в силах умолчать о роскоши стола.-Как все-таки можно при желаніи устроить все,так красиво!...-Бѣлоснѣжная скатерть;на громадном столѣ блестят хрустальные бокалы и рюмки.-Затѣйливые,пузатые графинчики замороженной водки ждут в серебряных ведрах перьаго тоста...-Рѣдко мнѣ приходилось видѣть такой ассортимент красиво декорированных закусок!!!. -С разрѣшенія читателей,приведем меню этого обѣда. I/селедка с гарниром,2/яйца,маіонез"Клебер",3/холодец с хрѣном,4/салат"Оливье",5/поросенок с хрѣном,6/грибы соус "Брюер",7/шаркютери,8/нѣжинскіе огурчики,9/салат из по-

мидорсв, IO/разсольник а ля Бафталовскій со сметаной, II/ заливная рыба"Обер'х д'Армае", I2/гусь с яблоками, I3/сыры, I4/торт а ля 3-ѣм кор де Моску, I5/фрукты и кофе.-Водка Смирнова, Бургунскія вина, кольяк и ликеры.

Первый традиціонный тост предсѣдателя за РОССІЮ был покрыт громовым "Ура".-Затѣм полковник Шпилевскій сказал краткое слово во славу 3-го Московскаго Императора Александра II-го кадетскаго корпуса, 2-го Лейб-Гусарскаго Павлоградскаго Императора Александра III-го полка и всѣх частей 2-ой кав.див.-Послѣ закуски предсѣдатель об единенія произнес прекрасную рѣчь, прославляя альма матер присутствующих кадет и отдал дань неувядаемой славѣ, воспѣтаго Толстым, славнѣйшаго Павлоградскаго Лейб-Гусарскаго полка.-Рѣчь полк.Шпилевскаго была покрыта громкими аплодисментами....

.....Далѣе выступил секретарь об единенія шт.капитан А. І.Маевскій с докладом о текущих дѣлах.-Секретарь прочел многочисленныя привѣтствія, полученныя из всѣх стран міра, от офиціальных лиц, кадет и друзей нашего об единенія.-

"Тулумбаш", ротмистр Бойнс-Оранскій строго слѣдил за регламентом обѣда.-Неофиціальная часть началась послѣ десерта.-Вспоминали давно ушедшую молодость, годы в корпусѣ, директоров, офицеров-воспитателей, командиров рот, преподавателей, каптенармусов и дядек.-Чины 2-ой кав.див.также дѣлились своими воспоминаніями.-За дружеской бесѣдой незамѣтно пролетѣло время.-В шесть часов начался"пріем". Нас почтили своим присутствіем семьи членов об единенія, много кавалерійских офицеров и наши друзья.-Особо отмѣтим внушительную группу героических Дроздовцев во главѣ

с начальником Дроздовской дивизіи ген.Туркулом с супругой.-В непринужденной обстановкѣ прошло время за бокалом добраго вина и танцами под оркестр г.Генкина.-Артистическая программа,как всегда,имѣла шумный успѣх.-Об - единеніе привѣтствовало своих дорогих гостей холодным ужином за маленькими столами.-В заключеніе предсѣдателем объединенія было предложено всѣм присутствующим выпить по бокалу шампанскаго.-Праздник 3-го московскаго кадетскаго корпуса и Павлоградских Лейб-Гусар будет долго вспоминаться гостями и именинниками.-

"Участник пира".

"-"-"-"-"-"-"-"

Ко дню корпусного праздника получены поздравленія:-

От Н-ка I-го отдѣла Р.О.Б.С.,полк.Мацылева,Предсѣдателя Союза Россійских Кад.Кор.ген.Алексѣева,Предсѣдателя Парижскаго Обще-Кадетскаго Об единенія А.А.Геринга,от 3-го кадетскаго Императора Петра Великаго кор.,Николаевской Инжен.Академіи и Училища,Княгини А.В.Голицыной,полк. медвѣдева,полк.Абашева,полк.Сушильникова,полк.Сулина, полк.Пріселкова,подполк.В.Б.Шаринскаго,Гв.Кап.А.І.Альбедиль,ротм.Спечинскаго,Шт.Кап.Васильева/Калифорнія/,подполк.Малиновскаго/Лос-Анжелос/,Шт.Капт.Финера/Германія/, кап.Челищева/Германія/Пор.А.В.Ларюшкина/Алжир/,корнета Егорова/Бразилія/,К.Г.Берене/Бразилія/полк.Балуева/Парижъ, Пор.Скварцов/Гренобль/,Барона Штакельберга/Англія/Капитана А.С.Соловскаго,Поручика А.Н.Прокофьева,г-жи Шелапутиной, О.Н.Петровой,г-жи Макаровой и др.
Выдержка из писем:-Володя Егоров/вып.1916 г./Бразилія... из столицы далекой Бразиліи шлю вам горячій привѣт.Вспоминаю васъ,всѣх и родной нам отчій домъ в Лефортовѣ на Красноказарменной...Сегодня нам корпусный праздник,Вы соберетесь в кругу своей,как и раньше сплоченной семьи,будете вспоминать незабытые минувшіе дни..."товарищей считать". будете попрежнему стойко вѣрить в наше СВЯТОЕ ДѢЛО.-Я так далеко,но пусть в эти минуты буду с Вами за кадетским столом.-Будете пить-я с Вами,будете пѣть-я с Вами,а пока поздравляю всѣх с нашим корпусным праздником.-Вѣчная память павшим и навсегда ушедшим.-Многая лѣта здравствующим,нашему-же родному Корпусу-СВѢТЛАГО ВОСКРЕСЕНІЯ.
Во всѣх письмах,ВѢРА в будущее нашей РОДИНЫ,является лейтмотивом полученных нами поздравленій.Об единеніе 3-го М.К.К.благодарит всѣх незабывших нас в день нашего праздника.

А.М.

К КОРПУСНОМУ ПРАЗДНИКУ 3-го МОСКОВСКАГО ИМПЕРАТОРА АЛЕКСАНДРА II-го КАДЕТСКАГО КОРПУСА.

"-"-"-"-"-"-"

Что может сказать вам Дрездовскій поэт?...
Скажу, не умѣя лукавить;
Что я от Дрездовцев, московских кадет
С днем Ангела послан поздравить.

Сказать вам спасибо за теплый пріем,
Душа то у вас на распашку,
Хотя вмѣсто водки мнѣ подали ром,
Но дали полную чашку...

Я выпил, конечно, за бѣлый погон,
За Москву, гдѣ в Лефортовскій части
Промчалось так быстро, промчалось как сон
Все ваше кадетское счастье...

Я выпил за то, что на чуждой землѣ
Вы дѣлите радость и горе
Как раньше дѣлили в далекой Москвѣ
В любимом московском "Трикорѣ"...

А.Генкин.

Стихотвореніе было прочитано авторомъ на праздникѣ 3-го М.К.К. 7-го декабря 1952-го года.

П.Бафталовскій.
/вып.1903 г./

ПАМЯТИ ГОСУДАРЯ.

Могила пышная достойная Царей,
А въ ней холодный прахъ безвѣстнаго солдата
Сей гордой націи невѣдомого брата,
Родного сына всѣхъ несчастныхъ матерей.

Къ безвѣстному бойцу, съ зари и до зари
Со всѣхъ концевъ земли паломники стремятся
И гимнъ надъ нимъ звучитъ и рѣчи говорятъ;
Смиренно передъ нимъ склоняются Цари.

А на востокѣ тамъ, гдѣ съ бурей говоря
Шумитъ гудитъ тайга,
Гдѣ сумрачно и пусто и уныло,
Безъ камня и креста, безъѣстная Могила
Хранитъ Священный Прахъ Россійскаго Царя.

-"-"-"-"-"-

Р.Васильевъ.

/вып.1913 г./

Когда закончится послѣдній тостъ
и можно будетъ пить безъ этикета
Съ сосѣдомъ молча выпей ты
За одинокаго московскаго кадета.

И будетъ въ этотъ день душа
Моя,незримо,съ вами.
А,какъ хотѣлъ бы быть средь васъ-
Нельзя сказать словами!.

Хоть здѣсь живу среди людей
Душа все - жъ одинока.
Знакомыхъ много,но друзей
Не видитъ только око.

Готовъ терпѣть я въ жизни много,
Но все же въ часъ досуга
Хотѣлось бъ мнѣ забыть весь міръ
И слышать слово друга.

Я дружбу у людей искалъ,
Но твердо я одно позналъ:
Лишь другомъ можетъ быть кадетъ,
Что лучше друга,чѣмъ кадетъ - нѣтъ нѣтъ!.

Вотъ почему прошу въ нашъ день
Я вспомнить дальняго кадета,
Какъ будетъ помнить всѣхъ онъ васъ
Съ материка другого свѣта.

-"-"-"-"-

МОСКОВСІЕ КАДЕТЫ.

Редакціонная коллегія "Досуга Московскаго Кадета" приводит замѣтку, напечатанную в газетѣ "Русская Мысль" - среда, 31-го декабря 1952-го года. /№ 515./.

В послѣднее время оживилась замершая было во время войны и в первые послѣвоенные годы "военная пресса" - изданіе русских военных организацій. - Обще-Кадетское об'единеніе выпускает журнал "Военная Быль". - Стал выходить, довольно часто, "Бюлетень Корниловцев", и т.д. - Это свидѣтельствует о жизненности наших военных организацій и об энергіи их руководителей. - Среди этого рода изданій заслуживает быть особо отмѣченным, вышедшій в свѣт нѣкоторое время тому назад журнал "Досуг Московскаго Кадета", изданный Об'единеніем 3-го М.К.К. - Эта напечатанная на ротаторѣ тетрадка сама по себѣ представляет плод большого труда. - Содержаніе ея довольно разнообразно. - Здѣсь и эпизоды из эпохи гражданской войны и любопытная справка о неудавшейся военной карьерѣ А.И.Куприна, и даже краткія замѣтки из военной исторіи прошлых вѣков. - Но конечно, основное содержаніе выпуска относится к жизни зарубежных кадет и в частности к об'единенію 3-го Московскаго корпуса. - Прочувственныя строки посвящены памяти полк. Приходкина, подробно осѣщен вопрос об основах обще-кадетскаго об'единенія, разсказана исторія возникновенія об'единенія 3-го М.К.К., созданнаго по иниціативѣ полк. П.В.Васильева в Галлиполѣ и изложена дальнѣйшая жизнь об'единенія при предсѣдателях Е.А.Богдановичѣ, полк. В.І.Соколовском, капитанѣ Е.Т.Кременецком, нако[illegible] при нынѣшнем предсѣдателѣ, энергичном и популярном полк. Г.А.Шпилевском. - Благодаря взаимному

довѣрію и дружной спайкѣ членов об единенія, благодаря самоотверженной работѣ ея руководителей, эта сравнительно небольшая кадетская организація заняла видное мѣсто в русской общественности, о чем свидѣтельствует успѣх организованных ею вечеров.-Ь 1951 - 1952г.г. приходной бюджет об единенія превысил 350.000 франков, что позволило правленію довольно широко поставить благотворительную дѣятельность; поставлен вопрос о созданіи кадетскаго дома для престарѣлых.-Вечера об единенія сопровождались не только матеріальным, но и большим моральным успѣхом; устроители всегда умѣли составить прекрасную программу и создать уютную и пріятную атмосферу.-Многим памятен блестящій новогодній бал в прошлом году.-Теперь, в среду 31-го декабря, об единеніе З-го М.К.К. вновь устраивает новогодній бал в том-же залѣ Аэро-Клуба.-Нельзя не пожелать ему и на этот раз полнаго успѣха.

Вл.Л.".

"-"-"-"-"-"-"-"-"

ЗАМѢТКИ ЗАВѢДУЮЩАГО ХОЗЯЙСТВОМ.

"-"-"-"-"-"-"-"

Организовывая ранѣе корпусные праздники, мы довольствовались меню дешевых ресторанов.-Увы, дешевые рестораны под конец обѣда представляли нам совсѣм недешевые счета.-Кромѣ этого ѣда, подача и вина оставляли желать много лучшаго.-Вдобавок к сему чувствуешь себя как-то неловко среди посторонней публики.-Все это заставило зав.хоз. пересмотрѣть программу наших ТОРЖЕСТВЕННЫХ встрѣч.-Первый

вопрос:-почему мы,платя деньги,не можем организовать наш праздник в болѣе лучших условіях?.-Второй вопрос:-почему мы не можем провести праздник в кругу друзей-однокашников и пригласить семьи и друзей об'единенія?...

Разработав эти вопросы,я сдѣлал доклад правленію, повторив его на общем собраніи.-Выводы моего доклада были одобрены и рѣшено на будущее снимать небольшой зал и своими средствами устраивать праздничный обѣд.-Смѣта представленная мною была ниже ресторанных цѣн,но каждый участник праздника приплачивал 200 фр.на снимаемое помѣщеніе.-Этим рѣшеніем мы достигли того "люкса",в котором происходят наши праздники.-В высшей степени удачная организація прошлогоднего праздника продемонстрировала правильность принятаго нами рѣшенія.-Пользуясь опытом прошлаго года,в этом году мы нашли отличное помѣщеніе.-В наше распоряженіе были предоставлены три уютных салона,большое антрэ,раздѣвальная и громадная кухня со всѣми удобствами.-Владѣлец помѣщенія приготовил нам стол по нашему указанію,выдал в неограниченном количествѣ посуду и столовое серебро.-Спеціальный человѣк был на кухнѣ для работы по мойкѣ посуды.-За помѣщеніе,посуду и услуги,каждый из нас внес по 200 фр.,каковую сумму надо признать мизерной.-На закупленную провизію,водку и вино нами было истрачено 23.000 фр./примѣрно/.-Расчет был составлен на 32 человѣка,т.е.,таким образом,на каждаго приходилось по 720 фр.,что составляет вмѣстѣ со взносом на наем помѣщенія 920 франков.-Вы читали,приводимое в описаніи корпусного праздника,меню.-Я прошу отвѣтить,ГДѢ,КОГДА

и в КАКОМ ГОСУДАРСТВЕ можно получить такое меню за вышеуказанную цену?...-Я также прошу отметить,что закупленной провизии хватило не только на обед,но и на ужин при участии многочисленных гостей.-После праздника осталось немалое количество еды,водки и вина.-Таким торжественным обедом мы обязаны Т.Е.Соловской и П.А.Бафталовскому.

Председатель об единения полк.Шпилевский и все участники обеда выразили свое восхищение магам и чудодеям кулинарного искусства,присовокупив,что в свое время,они будут представлены к награждению знаками ордена КОРДОН - БЛЭ с ножами и вилками.-Хозяйственная часть просит указанных лиц принять глубокую благодарность за оказанную помощ.-Когда все работают,обеды "люкс"-желательны,но если настанут черные дни,то торжественный праздник может быть организован на самых скромнейших началах,НО ДУХ ЕГО БУДЕТ ТЕМ-ЖЕ.

К.С.

-"-"-"-"-"-"-"-

К ПРЕДСТОЯЩЕМУ ВЕЧЕРУ 3-ГО М.К.К.

В мае месяце предполагается организовать для пополнения кассы об единения танцовальный вечер в залах Аэро-Клуба.-Как всегда,этот вечер мы организуем в наилучших тонах.-Друзья об единения 3-го М.К.К.и читатели нашего журнала посетят этот вечер и тем окажут нам моральную поддержку.-

М И Л О С Т И П Р О С И М!!!.

ПАМЯТИ ГЕН.В.Н.ИПАТЬЕВА.

1867-1952

30-го ноября 1952-го года въ Чикаго скончался членъ объединенія З.м.К.К. генералъ-лейтенантъ профессоръ Владиміръ Николаевичъ Ипатьевъ.-Ген.Ипатьевъ родился 21-го ноября 1867-го года и по окончаніи курса наукъ кадетскаго корпуса,пробывъ нѣкоторое время въ Александровскомъ Военномъ Уч.переведся въ Михайловское

Артиллерійское Училище.-Произведенный въ офицеры въ 1887 году. Ипатьевъ продолжаетъ свое высшее образованіе въ Михайловской Артиллерійской Академіи, которую блестяще оканчиваетъ въ 1892-омъ году.-Слушая лекціи знаменитаго "отца металлографіи желѣза" Д.К.Чернова, молодой слушатель Академіи сдѣлалъ первую свою ученую работу по химическому методу изученія строенія стали, высоко оцѣненную еще до окончанія курса Академіи.-Ипатьевъ принимаетъ участіе въ работахъ геніальнаго русскаго химика Мендѣлеева по усовершенствованію бездымнаго пороха.-Честь открытія пироколлодія-смѣсь нитратовъ и целлюлозы принадлежитъ Мендѣлееву, но участіе въ этомъ открытіи молодого ученаго очень значительно.-/изобрѣтеніе пироколлодія--1891 г./-Въ дальнѣйшемъ Ипатьевъ становиться основоположникомъ катализа.-Обративъ вниманіе на потерянные нефтяные газы, молодой ученый открылъ способъ утилизировать эти газы при помощи катализаторовъ, превращая ихъ въ различные химическіе продукты и даже въ твердыя тѣла.-Работы Ипатьева по катализу доказали, что при температурахъ выше 300 градусовъ, въ присутствіи опредѣленнаго катализатора, молекулы органическихъ соединеній не разрушаются на случайные осколки, не разсыпаются по строго опредѣленному направленію.-Выработка синтетическаго каучука и высоко-октаннаго бензина являются результатомъ блестящихъ работъ В.Н.Ипатьева.

Многочисленные методы усвоенные химической промышленностью носятъ имя геніальнаго русскаго ученаго и по этимъ методамъ водятъ свою работу десятки тысячъ промышленныхъ предпріятій.-Въ практическомъ планѣ Ипатьевъ со-

вершенно перерождаетъ нефтяную промышленность, выводя ее своими научными открытіями на широкій путь исключительнаго расширенія ея дѣятельности.-За время своей ученой активности В.Н.Ипатьевъ выбралъ болѣе двухсотъ патентовъ и опубликовалъ слишкомъ триста ученыхъ работъ.-Отмѣтимъ, что Ипатьевъ является создателемъ перваго въ мірѣ Института Высокихъ Давленій./1927 г./.-Приведемъ для свѣденія нашихъ читателей ученыя степени и полученные дипломы Ипатьева.-Профессоръ-Эмеритусъ Михайловской Артиллерійской Академіи, членъ Россійской Императорской Академіи Наукъ, Членъ Германской Академіи Наукъ, Членъ Сѣверо-Американской Академіи Наукъ, Докторъ honoris causa Мюнхенскаго, Софійскаго, Страсбургскаго и Нортуестернскаго университетовъ. членъ корреспондентъ многихъ Академій и Университетовъ, какъ Европейскихъ, такъ и Американскихъ.-Въ 1910 г. В.Н. былъ произведенъ въ чинъ ген.маіора и въ 1916 г. получилъ чинъ генералалейтенанта.-Ипатьевъ награжденъ всѣми россійскими орденами до ордена Св.Владиміра II-ой ст. включительно, кромѣ русскихъ отличій онъ былъ кавалеромъ многихъ иностранныхъ орденовъ. Ген.Ипатьевъ въ началѣ 1917 г. былъ представленъ къ награжденію орденомъ Св.Владиміра I-ой ст.-Какъ извѣстно эта степень является чрезвычайно высокой и рѣдкой наградой.-Въ 1940 г. нашему маститому ученому была присуждена медаль Вильларда Гибса.-Только три ученыхъ съ міровымъ именемъ удостоились этой высокой награды до Ипатьева./С.Аррениусъ/1911 г./ Кюри-Складовская/1921 г./и Р.Вилльштеттеръ /1938 г./.-Присужденіе этой награды творцу новыхъ методовъ по синтезу каучука, высоко-октаннаго бензина и нефтяныхъ продуктовъ ста-

было имя Ипатьева въ рядъ основоположниковъ органической химіи./А.Бейеръ,Эмиль Фишеръ и Перкинсъ./-Въ Россіи въ первую войну/1914-1918 г.г./генералъ Ипатьевъ былъ поставленъ во главѣ Химическаго Комитета,гдѣ покойный проявилъ себя прекраснымъ организаторомъ-практикомъ.-За отказъ вернуться въ С.С.С.Р.въ 1937 г..совѣтское правительство исключило Ипатьева изъ списковъ Академіи Наукъ.

Въ лицѣ В.Н.Ипатьева Россія теряетъ крупнѣйшаго ученаго международнаго класса.-Пламенный патріотъ,ученый съ міровымъ именемъ,Ипатьевъ принужденъ былъ покинуть горячо имъ любимую родину.-Тамъ,гдѣ попрана СВОБОДА ДУХА,гдѣ все подчинено матеріализму и марксистской теоріи,не было мѣста патріоту,ученому и ЧЕЛОВѢКУ,какимъ былъ Владиміръ Николаевичъ Ипатьевъ.-Кадеты 3-го М.К.К.скорбя о покойномъ,увѣрены,что имя Ипатьева будетъ увѣковѣчено достойнымъ образомъ.-Вѣчная память и міръ Твоему праху въ далекой Америкѣ,дорогой однокашникъ!.

К.С.

Памяти поручика Г.Б.Сабо.

22-го октября 1952-го года въ Парижѣ скончался членъ объединенія 3-го М.К.К.поручикъ Л.Гв.Волынскаго полка Георгій Владиміровичъ САБО./вып.1912 г./-Произведенный въ офицеры послѣ окончанія Павловскаго Военнаго Училища,Г.Б.Сабо былъ прекраснымъ офицеромъ многострадальной Русской пѣхоты въ Великую Войну 1914-1918 г.г.-Въ одномъ изъ боевъ, окруженный непріятелемъ Сабо былъ взятъ въ плѣнъ.-Прикованный къ одру тяжкой болѣзнью Сабо былъ окруженъ заботами брата,друзей и своими кадетами.-Господь да упокоетъ Твою душу,дорогой однокашникъ. С.Яковлевъ/вып.1912 г./

Памяти полковника М.А.Соколовскаго.

4-го ноября 1952-го года въ Парижѣ скончался кадетъ З.М. К.К.полковникъ Соколовскій./Вып.1900 г./-Произведенный въ офицеры послѣ окончанія Александровскаго Военнаго уч., покойный вышелъ въ 9-ый Старогерманландскій императора Петра I-го полкъ.-Великую войну М.А.Соколовскій закончилъ въ чинѣ полковника,занимая должность корпуснаго инженера Гренадерскаго корпуса и былъ награжденъ Георгіевскимъ Оружіемъ,орденомъ Св.Владиміра 4-ой ст.съ мечами и бантомъ и всѣми очередными наградами.

А.Медвѣдевъ.

Памяти О.А.Альбедиля.

Членъ объединенія З.М.К.К.гв.капитанъ А.А.Альбедиль понесъ тяжелую утрату въ лицѣ скончавшагося своего сына Олега.Молодой человѣкъ.полный силъ,передъ которымъ открывалось будущее,скоропостижно скончался 23-го ноября 1952-го года въ Ниццѣ.-Перестало биться ослабѣвшее сердце....

Пусть въ этихъ короткихъ строкахъ дорогой Мура найдетъ выраженіе глубокой грусти и искренняго сочувствія отъ своихъ вѣрныхъ товарищей-однокашниковъ по З.М.К.К.въ постигшемъ его горѣ.

К.С.

Перенесеніе праха полк.Шеина.

Прахъ полковника Шеина перенесенъ на кладбище Сенъ Женевьевъ де Буа.-Нашъ старый однокашникъ погребенъ на участкѣ Дроздовцевъ среди своихъ боевыхъсоратниковъ.

Кадеты павшіе на полѣ брани, отъ ранъ
и болѣзней скончавшіеся.

По историческимъ матеріаламъ Марковской
Артиллерійской Бригады.

Юнкеръ К.А.У.Малькевичъ Петръ	2-го кад.кор.
Кадетъ Горбачевъ	Донского кад.кор.
Юнкеръ Крамаренко	1-го кад.кор.
Ст.Порт.юнкеръ Благовѣщенскій	Ташкентскаго кад.кор.
Юнкеръ Икишевъ Сергѣй	Псковскаго кад.кор.
Юнкеръ Полевой Константинъ	Псковскаго кад.кор.
Прапорщикъ Осиповъ Михаилъ	Тифлисскаго кад.кор.
Юнкеръ Янишевскій Всеволодъ	1-го кад.кор.
Юнкеръ Макаровъ	Псковскаго кад.кор.
Поручикъ Жуйковъ	Аракчеевскаго кад.кор.
Прапорщикъ Трифоновъ Константинъ	Ташкентскаго кад.кор.
Поручикъ Лишницкій Владиміръ	Сумского кад.кор.
Поручикъ Казанли Левъ	2-го кад.кор.
Прапорщикъ Сухановъ Юрій	2-го Оренбургскаго кад.к.
Полковникъ Мѣсничинскій Дмитрій	Аракчеевскаго кад.кор.
Кадетъ Штубендорфъ	Александровскаго кад.кор.
Поручикъ Канишевъ	2-го кад.кор.
Полковникъ Шперлингъ	1-го Московс.кад.кор.
Поручикъ Борсздинъ	Псковскаго кад.кор.
Поручикъ Кандратовичъ	Сумского кад.кор.
Поручикъ Плотниковъ Борисъ	Ташкентскаго кад.кор.
Поручикъ Анкирскій Михаилъ	Аракчеевскаго кад.кор.
Ст.Порт.юнкеръ Шперлингъ Николай	Сумского кад.кор.
Поручикъ Бѣляевъ Александръ	2-го кад.кор.
Поручикъ Длусскій	1-го кад.кор.
Поручикъ Давыдовъ	Хабаровскаго кад.кор.
Подпоручикъ Бабкинъ	2-го кад.кор.
Поручикъ де Бейль	2-го кад.кор.
Поручикъ Катаносовъ	Сумского кад.кор.
Поручикъ Галицинскій	Вольского кад.кор.
Капитанъ Каменскій Павелъ	Аракчеевскаго кад.кор.

-"-"-"-"-"-"-"-"-

Печатая въ этомъ номерѣ нашего журнала списокъ доблестныхъ Марковцевъ-Артиллеристовъ отдавшихъ свою жизнь въ борьбѣ за ЧѢСТЬ рОДины, редакціонная коллегія начинаетъ этимъ спискомъ составленіе синодика "Кадетской Жертвы".- Проходятъ года, стираются въ памяти имена кадетъ ушедшихъ въ лучшій міръ.-Мы просимъ полковые и кадетскія объединенія присылать въ редакцію журнала "Досугъ Московскаго кадета." имена, фамиліи и чины кадетъ павшихъ на полѣ брани и въ миру скончавшихся, для составленія періодическихъ списковъ на страницахъ журнала "Д.М.К."

Ред.Кол."Д.М.К."

-"-"-"-"-"-"-

2-ой списокъ кадетъ 3-го Московскаго императора Александра II-го кад.корпуса павшихъ на полѣ брани,отъ ранъ и болѣзней скончавшихся.

Кадетъ Сокольскій Игорь.

Кадетъ Ивановъ Александръ

Кадетъ Перевозовъ

Юнкеръ Гебенко Александръ

Юнкеръ Михайловъ Борисъ

Поручикъ Гесель Олегъ

Шт.Ротмистръ Нарцисовъ Георгій

Юнкеръ Шипулинъ Николай

Подъесаулъ Полкольниковъ Николай

Кадетъ Костицинъ Борисъ

Подпоручикъ Аничковъ-Платоновъ

Генералъ-Лейтенантъ проф.Ипатьевъ Владиміръ

Поручикъ Сабо Георгій

Полковникъ Шеинъ Александръ

ПолковникъОрловъ

Капитанъ Басанько

Витковскій I

Витковскій 2

Витковскій 3

Витковскій 4

Витковскій /отецъ/

Капитанъ Захаровъ

Капитанъ Младовъ

Полковникъ Соколовскій Михаилъ

Просьба:сообщать секретарю лбъединенія З.М.К.К.шт.кап. Маевскому имена и фамиліи скончавшихся кадетъ З.М.К.К.

-"-"-"-"-"-"-"-

Праздникъ Перваго Корпуса.

1-го марта 1933-го года кадеты Перваго Корпуса праздновали свои корпусной праздникъ въ салонахъ Л.Гв.Е.В.Каз. полка.-Передъ завтракомъ былъ отслуженъ торжественный молебенъ при пѣніи хора кадетъ Перваго Корпуса.-На состоявшемся прекрасно сервированномъ завтракѣ послѣ привѣтственной рѣчи председателя объединенія Перваго Корпуса ген.маіора Ѳонъ Лампэ,генеральный секретарь объединенія подполковникъ Дмитріевъ сдѣлалъ краткій докладъ о дѣятельности объединенія.-Среди многочисленныхъ привѣтствій, приведемъ поздравленіе посланное объединеніемъ З.М.К.К. "Ваше Превосходительство,-Сегодня кадеты Перваго Корпуса отмѣчаютъ день славной альма матеръ,давшей Россіи блестящую плеяду знаменитыхъ ученыхъ,военныхъ,литераторовъ и музыкантовъ.-Въ этотъ день вы ІСѢ,попрежнему будете прославлять Величіе и Безсмертіе нашего любимаго Отечества. Вы будете отдавать должное памяти героевъ-питомцевъ Петербургскаго гнѣзда,погибшихъ на поляхъ жестокихъ сраженій за ЧЕСТЬ и СЛАВУ Россійскаго Государства.-Объединеніе З-го Московскаго Императора Александра II-го кадетскаго корпуса поздравляетъ СЛАВНЫЙ Первый Корпусъ съ корпуснымъ праздникомъ.-Вѣря въ грядущее Свѣтлое Воскресеніе ЕДИНОЙ и любимой Россіи,мы склоняемъ свои головы передъ памятью героевъ Перваго Корпуса,павшихъ во славу Русскаго оружія на многочисленныхъ поляхъ славныхъ сраженій.-Вамъ же всѣмъ, нынѣ здравствующимъ:-Многая Лѣта!.-Ура славному Первому Корпусу!!!.

ХРОНИКА ТИФЛИССКАГО кад.корпуса

Председатель объединенія Тифлисскаго корпуса проситъ сообщить,что дружеская спайка и жизнь въ Тифлисскомъ объединеніи продолжается.-Касса взаимопомощи оказываетъ въ силу своей возможности матеріальную поддержку малоимущимъ однокашникамъ.-Время отъ времени Тифлиссцы собираются на товарищескія трапезы,неизмѣнно проходящія въ духѣ крѣпкихъ кавказскихъ обычаяхъ.По свѣдѣніямъ редакціи"Д.М.К.",председатель Тифлисскаго объединенія полк.Пономаревъ послѣднее время уворачетъ.-Надѣемся,что болѣзнь полк.Пономарева будетъ кратковременной и онъ въ ближайшее время встанетъ въ кадетскій строй.-

"-"-"-"-"-"-"

Объединеніе Александровскаго кад.корпуса.

Председатель объединенія полк.Сулинъ боленъ и находится въ настоящій моментъ въ госпиталѣ Вожираръ.-Объединеніе 3-го М.К.К.молитъ Бога о полномъ выздоровленіи полковника Сулина,офицера-воспитателя 3-го М.К.К.и надѣется увидѣть его въ своей средѣ.

.Шп.

-"-"-"-"-"-"-"-

Хроника Аракчеевскаго кад.кор.

Председатель Нижегородцевъ-Аракчеевцевъ сообщаетъ: въ прошломъ году стараніями одного Аракчеевца былъ открытъ"Домъ Отдыха Аракчеевца",гдѣ кадеты этого корпуса нашли пріютъ и ласку въ семьѣ Аракчеевцевъ.Председатель сообщаетъ,что"Домъ Отдыха Аракчеевца"открывается I-го

іюня для всѣхъ кадетъ Аракчеевцевъ БЕЗПЛАТНО.-Желающіе провести свой отдыхъ въдомѣ,благоволятъ увѣдомить казначея объединенія не позже двадцатыхъ чиселъ мая мѣсяца.-

Памяти ген.А.и.Спиридовича.

Въ день полугодовой смерти почетнаго председателя объединенія Аракчеевцевъ генерала А.И.Спиридовича была отслужена торжественная панихида въ Александро-Невскомъ Соборѣ въ присутствіи многочисленныхъ почитателей памяти покойнаго генерала.-Послѣ панихиды состоялось общее собраніе Аракчеевцевъ и ихъ друзей.-На этомъ собраніи кадеты-Аракчеевцы отдали должное памяти патріота-рыцаря генерала Спиридовича,самоотверженно стоявшаго на стражѣ родины подъ девизомъ родного Аракчевскаго корпуса-"Безъ лести преданъ".-Въ дни эмиграціи,А.и. былъ душой объединенія,всегда готовый помочь своему младшему сорокашнику совѣтомъ и дѣломъ.-Въ лицѣ генерала Спиридовича.Родина потеряла вѣрнаго сына и большого патріота,а Аракчеевцы старшаго друга.

"Аракчеевецъ".

"-"-"-"-"-"-"

Объединеніе Одесскаго кад.кор.

ред.коллегія"Д.М.К.":-Секретарь объединенія Одесскаго кад.кор.С.М.Каминскій передалъ въ нашу редакцію обращеніе къ кадетамъ съ просьбой напечатать его въ журналѣ"Д.М.К.".-Исполняя просьбу секретаря Одесскаго объединенія.ред. кол."Д.М.К."полагаетъ,что выпускъ сборника очень полезенъ,но къ составленію его необходимо привлечь представителей всѣхъ кадетскихъ объединеній. Этотъ сборникъ долженъ быть составленъ по плану и ТЩАТЕЛЬНО отредактированъМы ждемъ указаній кад.ГрЕВЕ.

ОБРАЩЕНІЕ КО ВСѢМЪ КАДЕТАМЪ РОССІЙСКИХЪ ИМПЕРАТОРСКИХЪ и ЗАРУБЕЖНЫХЪ КОРПУСОВЪ

-"-"-"-

Объединеніе кадетъ Одесскаго кадетскаго корпуса въ Нью-Іоркѣ приступаетъ къ выпуску единовременнаго Сборника, посвященнаго памяти кадетскихъ лѣтъ, военной подготовки училишъ, подвигамъ и жертвенности боевой службы и наконецъ тому духу спайки и товарищества, который соединяетъ кадетъ въ единомысляшую прочную семью.-Сборникъ не претендуетъ на высокій уровень литературныхъ достоинствъ, ибо онъ открываетъ свои страницы не профессіональнымъ литераторамъ, но только кадетамъ.-А потому пусть каждый шлетъ свои воспоминанія изъ пережитаго, прочувствованнаго и вовершенно не стѣсняясь своимъ"умѣніемъ или неумѣніемъ" писать.-Такой сборникъ сосредоточитъ въ себѣ воспоминанія о кадетскихъ корпусахъ какъ о разсадникѣ великой любви къ нашей Родинѣ, къ ея самобытной и одухотворенной культурѣ, къ ея воинской Славѣ чести и подвигамъ, къ ея всеобъемлюшему Материнству и наконецъ къ тому національному самосознанію, которое удержало насъ и должно удержать нашихъ дѣтей отъ обезличеннаго растворенія въ массѣ тѣхъ народовъ, среди которыхъ трагическая судьба заставила насъ разсѣяться.-Всю корреспонденцію надлежитъ направлять на имя Сергѣя Ивановича Гревѣ, по адресу:

Mr S. GREVE, 603 w, 140 th St, NEW YORK 31, U.S.A.

-"-"-"-"-"-"-

ОБЪЕДИНЕНІЕ ОДЕССКАГО КАДЕТСКАГО КОРПУСА.

"-"-"-"-"-"

Кадетъ Одесскаго кад.кор.Б.Н.Сабѣйскій передалъ намъ копію письма въ редакцію"Нов.русскаго Слова"съ просьбой помѣстить его въ хроникѣ объединенія Одесскаго кор.

М.Г, господинъ Редакторъ,

Не такъ давно я прочиталъ въ газетѣ"Нов.русское Слово"обращеніе объединенія кадетъ Одесскаго корпуса къ кадетамъ всѣхъ кадетскихъ корпусовъ,въ которомъ они предлагаютъ сообщить ихъ секретарю имя,отчество и фамилію лицъ,желающихъ вступить членами въ организацію,цѣль которой созданіе дома для престарѣлыхъ кадетъ и ихъ женъ.

Какъ бывшій кадетъ,еще способный работать./мнѣ 54 года/,я съ великой радостью прочелъ эту замѣтку и отъ души привѣтствую это благое и крайне необходимое всѣмъ намъ начинаніе.-Какъ я узналъ изъ частныхъ источниковъ,Одесскле объединеніе создалъ ОДИНЪ ЧЕЛОВѢКЪ и теперь оно процвѣтаетъ и развивается при содѣйствіи и участіи этого дружно спаяннаго кадетскаго объединенія.-Мнѣ извѣстно,что за этотъ короткій срокъ у нихъ уже объединилось болѣе 150 человѣкъ бывшихъ кадетъ корпуса.-это объединеніе оказало широкую денежную и вещевыми посылками помощь своимъ однокашникамъ.-имъ удалось выписать своихъ кадетъ не только въ С.Ш.А.,но и въ Канаду.-Это объединеніе уже купило довольно большую ферму,которую приспосабливаютъ для дома старыхъ кадетъ,широко открывъ двери и для кадетъ другихъ корпусовъ.-прочелъ въ газетахъ о томъ,что они устраиваютъ концертъ-балъ,доходъ котораго пойдетъ на оказаніе помощи инвалидамъ и больнымъ однокашникамъ въ Европѣ.-Этимъ ска-

инвалидамъ и больнымъ однокашникамъ въ Европѣ.-Этимъ сказывается вся глубина ихъ заботы о своихъ обездоленныхъ товарищей,которыхъ въ нашъ тяжелый вѣкъ,они не оставили одинокими и брошенными на произволъ судьбы.-Эта теплота и забота о своихъ очень трогательна и знакома намъ,живущимъ въ Европѣ въ качествѣ Ди-Пи.-Для меня понятно,какъ до глубины души были тронуты ихъ однокашники получивъ то или иное пособіе.-А развѣ,такъ широко открытая дверь для всѣхъ кадетъ и ихъ женъ въ предполагаемомъ или вѣрнѣе организуемомъ домѣ не есть красивый и товарищескій жестъ?.-Да, это великое и доброе дѣло и начинаніе,которое надо намъ всѣмъ кадетамъ всемѣрно поддержать.-Все,что предпринималось ранѣе въ смыслѣ объединенія кадетъ неизбѣжно кончалось крахомъ,т.к.начинавшіе его не имѣли организаторскихъ способностей и очевидно просто не могли довести дѣла до конца.-Организація объединенія всѣхъ кадетъ крайне НЕОБХОДИМА.-Будетъ очень хорошо,если объединеніе Одесскаго корпуса возьметъ иниціативу объединить всѣхъ кадетъ въ ЕДИНУЮ кадетскую сѣмью.-Во всѣхъ начинаніяхъ Одесскихъ кадетъ видна ихъ дружная работа и способность къ организаціи и созидательной работѣ.-Желательно,чтобы эти работники Одесситы взялись за общее объединеніе.-Вѣдь насъ здѣсь очень МНОГО и при УМѢЛОЙ организаторской работѣ МОЖНО СОЗДАТЬ и СДѢЛАТЬ ОЧЕНЬ МНОГОЕ...

"К.Орловскій-Бахтина".

Примѣчаніе редакціонной Коллегіи:-

Вполнѣ раздѣляя высказанныя мысли авторомъ этого письма,коллегія не согласна съ фразой,гдѣ сказано:..."не имѣли орга-

низаторскихъ способностей и очевидно просто не могли довести дѣло до конца."-По всей видимости авторъ письма думаетъ,что "КОНЕЦЪ"кадетскаго движенія есть организація домовъ для престарѣлыхъ кадетъ и ихъ женъ.-Организація домовъ призрѣнія для старыхъ кадетъ - благородная идея и является ОДНОЙ изъ цѣлей объединенія кадетъ,въ частности и объединенія З-го М.К.К. - ГЛАВНАЯ ЦѢЛЬ кадетскихъ объединеній - СОХРАНИТЬ КАДЕТСКІЙ ДУХЪ и КАДЕТСКІЯ ТРАДИЦІИ и быть ГОТОВЫМИ ПЕРЕДАТЬ ЭТОТЪ БЕЗЦѢННЫЙ КАПИТАЛЪ БУДУЩИМЪ ВООРУЖЕННЫМЪ СИЛАМЪ РОССІЙСКОЙ ИМПЕРІИ. КОНЕЦЪ БУДЕТЪ ТОГДА,КОГДА МЫ ПЕРЕЙДЕМЪ ПОРОГЪ НАШЕЙ РОДИНЫ и ВЫПОЛНИМЪ,ВЗЯТУЮ НАМИ МИССІЮ ДЛЯ БЛАГА БЕЗСМЕРТНОЙ и ВЕЛИКОЙ РОССІИ.

-"-"-"-"-"-

ОБЪЕДИНЕНІЕ ЯРОСЛАВСКАГО КАД.КОРПУСА.

Общее собраніе Ярославцевъ состоялось 1-го мая 1952-го года.На собраніи присутствовали всѣ ЯрославЦы.-Утвердили въ должности председателя Б.Д.СЫРЦОВА.-Вице-Председателемъ избранъ Г.С.СУШЕ.-Обязанности секретаря и казначея возложены на А.А.ЗНАМЕНСКАГО.-Всѣ присутствующіе обязались принять участіе въ организаціи вечера Ярославцевъ. На собраніи принято постановленіе утвердить сумму членскаго взноса въ 1000 фр.-Общее собраніе приуроченное ко дню корпуснаго праздника состоялось 21-го сентября 1952-го года.-Въ Галлиполійской церкви былъ отслуженъ молебенъ съ поминовеніемъ памяти скончавшихся Ярославцевъ.-На завтракѣ по случаю корпуснаго праздника присутствовали всѣ Ярославцы.-Изъ Ярославскихъ дамъ присутствовали:г-жи Сыр-

цова, Кобизская, Знаменская и Осипова.-На завтракѣ присутствовалъ представитель 3-го московскаго императора Александра II-го кад.корпуса полковникъ А.Е.Красовскій.-20-го сентября была отслужена панихида по Н.Л.Можеровскомъ.
У секретаря объединенія можно видѣть:1/альбомъ Ярославскаго кад.кор.2/журналъ"КАДЕТЫ"изд.полк.Приходкина.3/журналъ"Досугъ Московскаго Кадета"изд.3-го М.К.К.4/фетишъ объединенія"кадетъ Ярославецъ".-Въ скоромъ времени будетъ готовъ второй альбомъ Ярославца.

Объявленія Ярославцевъ.

Въ случаѣ перемѣны адреса, секретарь объединенія проситъ сообщить ему новый адресъ.
Адресъ секретаря Объединенія Ярославцевъ:- 72, boulevard Montparnasse PARIS (6°)
Кадеты-ярославцы не внесшіе членскихъ взносовъ благоволятъ внести оные секретарю.-Личнo-отъ 10 до 12 час.или переслать денежный переводъ на имя секретаря.
Адресъ предсѣдателя:Б.Д.Сыцовъ: Clos Fouquier, 16 PARIS (XV°)
Въ музей полковника Приходкина"водной Корпусъ"былъ переданъ выпускной значекъ 1-го выпуска Ярославскаго кадетскаго кор.-Послѣ смерти полк.Приходкина,Ярославцы не имѣютъ никакихъ данныхъ о значкѣ.Лицъ знающихъ о мѣстѣ нахожденія значка Ярославцы просятъ сообщить секретарю объединенія А.А.Знаменскому.
СПИСОКЪ ЧЛЕНОВЪ ОБЪЕДИНЕНІЯ ЯРОСЛАВЦЕВЪ.
В.Сыцовъ,Н.Петровъ,Ю.Гладиревскій,М.Осиповъ,Б.Цимбалюкъ, Д.Кандауровъ,Г.Суше,Е.Кукульскій,Г.Соболевъ.С.Кобизскій, А.Знаменскій,П.Петровскій,В.Овсянниковъ,Г.Посыпкинъ,А.Лаговскій,Г.Хацановъ,Тарасевичъ,Ковалевскій,Викторовъ,Поповъ,Врагинъ Менасовъ,Гиманъ,Исовичъ,Данишевскій и Филатьевъ.
Скончавшіеся члены объединенія Ярославцевъ.
Шамбарантъ,Ильинскій,Липинъ,Каринскій,Можеровскій и Кольевъ.

"-"-"-"-"-"

ПРОЕКТЪ УСТАВА ЯРОСЛАВСКАГО ОБ-ІЯ.

Членами объединенія могутъ быть:I/всѣ бывшіе кадеты Ярославскаго кад.кор.II/Дѣти и потомки Ярославцевъ.III/кадеты другихъ объединеній по постановленію общаго собранія.
ты другихъ объединеній по постановленію общаго собранія.

Председатель Объединенія-старшій кадетъ по выпуску,утвержденный общимъ собраніемъ.-Въ исключительныхъ случаяхъ председатель можетъ быть переизбранъ.-Вице-Председатель и секретарь-казначей избираются на одинъ годъ.-Членскій взносъ - 1000 франковъ въ годъ.-Лица не имѣющіе возможности платить членскій взносъ отъ этого платежа освобождаются.-Всѣ денежныя суммы расходуются по постановленію общаго собранія.-Въ случаѣ смерти одного изъ членовъ объединенія секретарь имѣетъ право произвести необходимые расходы по погребенію.-Временно,до основанія болѣе солидной кассы,выдачи пособій не будетъ.-Въ случаѣ необходимости каждый членъ объединенія можетъ получить взаимообразную ссуду при обязательномъ поручительствѣ двухъ членовъ объединенія.-Всѣ членскіе взносы должны быть урегулированы до 1-го декабря.-Въ концѣ каждаго года ревизіонная комиссія дѣлаетъ провѣрку наличности кассы и правильности ея функціонированія.-Общее собраніе собирается не менѣе двухъ разъ въ годъ.-Явка на эти собранія и на празднованіе корпуснаго праздника ОБЯЗАТЕЛЬНА для всѣхъ членовъ объединенія.-Кадеты,которые въ теченіе года ни разу не присутствовали на общихъ собраніяхъ и не внесшіе денежныхъ взноссвъ будутъ ЛИШЕНЫ ПРАВА ГОЛОСА.-Въ просьбѣ о пособіи имъ будетъ ОТКАЗАНО.

Краткая исторія Объединенія Ярославскаго кад.Корпуса.

Объединеніе кадетъ Ярославскаго кадетскаго корпуса въ началѣ 1925-го года было ячейкой обще-кадетскаго союза основаннаго ген.Н.Н.Алексѣевымъ и полк.Б.Д.Приходкинымъ при Р.О.К.С.-Б.-Эта ячейка была создана стараніями

кадетъ-Ярославцевъ Ю.Гладыревскаго и Г.Соболева и насчитывала въ то время 12-15 кадетъ.-Позже,по предложенію Н. Н.Алексѣева начались образованія корпусныхъ объединеній изъ которыхъ создался обще-кадетскій союзъ,въ каковой мы вошли какъ и многія другія объединенія кадетскихъ корпусовъ.-Первое собраніе Ярославцевъ было пріурочено ко дню корпусного праздника.-Старшими на этомъ собраніи были-М. Н.Кольевъ и Н.Л.Мажеровскій.-Вскорѣ М.Н.Кольевъ покинулъ Парижъ и предсѣдателемъ нашего объединенія сталъ Н.Л.Мажеровскій при секретарѣ Г.Соболевѣ.-Объединеніе собиралось рѣдко и ни какой дѣятельности не проявляло.-Многіе Ярославцы,состоя въ Р.О.В.С.-Ѣ или въ Галлиполійскомъ союзѣ, не видѣли надобности созданія еще и корпусного объединенія.-Вскорѣ послѣ конца войны на кадетскомъ фронтѣ стала оживляться дѣятельность кадетскихъ объединеній.-Безкорыстная и неутомимая работа полковника Б.Д.Приходкина хорошо извѣстна всѣмъ кадетамъ.-Благодаря его стараніямъ и розыскамъ сильно увеличились корпусныя объединенія и высоко поднялся престижъ обще-кадетскаго союза,въ которомъ онъ занималъ должность генеральнаго секретаря.-На свои личныя и скудныя средства полк.Приходкинъ создалъ кадетскій музей и издавалъ журналъ"КАДЕТЫ".-Но вотъ не стало"кадетскаго дѣда"и снова многія кадетскія объединенія замкнулись въ своихъ собственныхъ объединеніяхъ.-Въ Ярославскомъ объединеніи по предложенію инициативной группы рѣшено было приступить къ активной работѣ,имѣя главной цѣлью созданіе кассы взаимопомощи.-Нужно замѣтить,что наше объединеніе никакой кассы не имѣло.-Съ 1950-го года своими членскими

взносами мы положили начало этой кассы.-Въ 1951-омъ году Ярославское объединеніе организовало свой первый танцовальный вечеръ давшій 30.000 франковъ дохода.-Къ этому времени былъ установленъ обязательный членскій взносъ въ размѣрѣ 1000 фр.въ годъ.-Въ 1951-омъ году Р.Л.Матеровскій скончался и въ должность председателя вступилъ Г.С.Суше. По традиціи мѣсто председателя принадлежитъ Старшему Ярославцу и потому на общемъ собраніи на эту должность былъ избранъ Б.Д.Сырцовъ.-Въ должности секретаря объединенія собраніемъ утвержденъ А.А.Знаменскій.-Къ сожалѣнію надо упомянуть,что не всѣ Ярославцы проявили нужный интересъ къ своему объединенію,но все-же благодаря стараніямъ активной группы объединеніе живетъ.-въ настоящее время оно имѣетъ свою кассу и старается по мѣрѣ возможности помогать своимъ однокашникамъ и привлекаетъ въ объединеніе бывшихъ кадетъ-Ярославцевъ.-Дальнѣйшая судьба объединенія зависитъ отъ насъ самихъ Ярославцевъ.-Мы не должны забывать,что время идетъ и мы старѣемъ,жизнь съ каждымъ годомъ становится все труднѣе и труднѣе и,что для многихъ Ярославцевъ будущность предстоитъ довольно печальная.-Въ своемъ объединеніи каждый можетъ найти чисто дружескую и моральную поддержку,а при извѣстномъ стараніи объединенія и матеріальную помощь.-Поэтому необходимо какъ можно крѣпче объединиться,созда. кассу и прійти къ тѣсному сотрудничеству.Пусть же все это будетъ не только словами,но и ДѢЛОМЪ!. Пожелаемъ новому председателю объединенія Б.Д.Сырцову успѣха въ его благомъ начинаніи и окажемъ ему ПОЛНУЮ поддержку какъ подобаетъ настоящимъ Ярославцамъ!.

Секретарь Объединенія А.Знаменскій.

ДЕНЕЖНЫЙ ОТЧЕТЪ ОБЪЕДИНЕНІЯ ЯРОСЛАВСКАГО КАДЕТ.КОРПУСА.

за 1950-1952 г.г.

ПРИХОДЪ.

Добровольные взносы	2.100 фр.
Продажа фотографій	1.700 фр.
"-"-"-"-"-"-"-"-"-	1.200 фр.
Единовременный взносъ	200 фр.
Членскіе взносы/1951 г./	10.000 фр.
Сборъ на собраніи	800 фр.
Второй сборъ	200 фр.
Продажа фотографій	200 фр.
Добровольный взносъ	300 фр.
Продажа билетовъ на балъ	30.000 фр.
Лотерея	12.000 фр.
Продажа погончиковъ	3.600 фр.
Гадалка	900 фр.
Буфетъ	44.650 фр.
Получено за билеты отъ П.	300 фр.
Членскіе взносы/1952 г./	8.500 фр.
получено отъ С.	50 фр.

и т о г о.....	116.600 фр.

РАСХОДЪ.

На фотографіи	2.000 фр.
Печать объединенія	500 фр.
Вѣнокъ на могилу Мажеровскаго	4.000 фр.
Газетное объявленіе	1.000 фр.
Билеты и афиши/балъ/	2.500 фр.
Наемъ зала	6.000 фр.
Разные швейцару	500 фр.
музыкантамъ	8.000 фр.
налогъ	6.390 фр.
реклама	1.200 фр.
Организація буфета	31.260 фр.
посуда/наемъ/	2.000 фр.
представительство	1.400 фр.
на памятникъ Б.Д.Приходкину	1.000 фр.
почтовые расходы	450 фр.
молебенъ	900 фр.
Х.....	500 фр.

и т о г о	69.800 фр.

ПРИХОДЪ:.....116.600 фр.
РАСХОДЪ.....69.800 фр.
ОСТАТОКЪ ВЪ КАССѢ.....47.000 фр.

Казначей об-ія А.ЗНАМЕНСКІЙ.

КНИЖНАЯ ПОЛКА.

"КАДЕТЫ"..Эрнстъ фонъ Саломонъ.

изд.КОРРЭА.Бюетъ и Шастель.

Редакціонной коллегіей журнала"Досугъ Московскаго Кадета"получено отъ издательства КОРРЭА книга кадета одного изъ Германскихъ кад.корпусовъ фонъ Саломона для отзыва.-Прекрасно изданная книга фонъ Саломона/277 страницъ./вышла въ Парижѣ во французскомъ переводѣ,что говоритъ объ интересѣ къ кадетскимъ дѣламъ и ихъ исторіи даже въ такихъ странахъ,гдѣ кадетскіе корпуса не существуютъ.-Въ своей книгѣ кадетъ фонъ Саломонъ описываетъ жизнь нѣмецкихъ кадетъ,почти совершенно схожую съ жизнью ихъ русскихъ коллегъ.-Въ первой части фонъ Саломонъ разсказываетъ о своемъ поступленіи въ кадетскій корпусъ и о существовавшемъ въ немъ цукѣ.-Читатель съ увлеченіемъ прочтетъ страницы этой хорошой книги.-Воспитатель уже въ первомъ классѣ объяснилъ молодымъ кадетамъ,что они"пришли въ корпусъ для того,чтобы учиться КАКЪ НУЖНО УМИРАТЬ". Фраза:"если ты станешь настоящимъ кадетомъ,то ты останешся имъ НА ВСЮ ЖИЗНЬ",въ нашихъ условіяхъ пріобрѣтаетъ особый оттѣнокъ.-Фонъ Саломонъ,описывая дальнѣйшее свое пребываніе въ корпусѣ заканчиваетъ книгу тѣмъ,какъ были закрыты НАВСЕГДА германскіе кадетскіе корпуса въ результатѣ постановленія союзниковъ,видѣвшихъ въ нихъ разсадникъ милитаризма.-Тысячи старыхъ кадетъ во главѣ съ кадетомъ Людендорфомъ прибыли въ стѣны родного корпуса въ моментъ его закрытія въ чрезвычайно драматическихъ условіяхъ. Прекрасно описаны послѣднія событія,предшествующія закры-

тію корпуса.-Послѣдній бенефисъ,пѣніе національнаго гимна,гдѣ былъ избитъ кадетъ Соколовскій,не вставшій при исполненіи гимна и грандіозный парадъ во главѣ съ генераломъ Людендорфъ у Брандербургскихъ воротъ многое скажутъ русскимъ кадетамъ,корпуса которыхъ такъ же доблестно закончили свое блестящее существованіе въ Россіи.-Редакціонная коллегія нашего журнала рекомендуетъ эту книгу русскимъ кадетамъ.-Цѣна этой книги 150 фр.,нѣсколько дорогонята,но мы получили лестное предложеніе отъ продавца о большой скидкѣ для русскихъ читателей.-Книгу фонъ Саломона можно найти въ магазинѣ г.марсель Сэгій.I,рю де Медиси,Парижъ 6.-При покупкѣ въ количествѣ,скажемъ,десяти экземпляровъ стоимость ея будетъ сильно понижена.-Покупатели этой книги могутъ ссылаться на нашъ отзывъ о ней.

К.С.

ТЕАТРЪ и ИСКУСТВО.

ЕВГЕНІЙ ОНѢГИНЪ НА СЦЕНѢ ЗАЛА ІЕНА.

Русскій зимній театральный сезонъ въ Парижѣ закончился постановкой оперы Чайковскаго "Евгеній Онѣгинъ".-Директоръ Камерной Оперы г.Карганосъ,желая придать особый блескъ спектаклю пригласилъ въ качествѣ режисера г-жу Кузнецову,сдѣлавшую все отъ нея зависящее для художественнаго успѣха спектакля.-Въ тѣхъ невѣроятно убогихъ условіяхъ существующихъ на сценѣ зала Іена,г-жа Кузнецова-Масне оформила спектакль въ полнѣ пріемлимыхъ тонахъ.-Раньше чѣмъ перейти къ подробной критикѣ спектакля мы напомнимъ нашимъ читателямъ объ операѣ Чайковскаго.-Въ первый разъ "Евгеній

Онѣгинъ" былъ поставленъ 17-го марта 1879-го года на сценѣ малого московскаго Театра въ исполненіи учениковъ консерваторіи.-Съ 1881-го года опера Чайковскаго вошла въ постоянный репертуаръ Большого Театра,гдѣ многіе кадеты 3-го м.К.К.имѣли счастье слышать въ роли Татьяны несравненную Неждановy.-Привыкшая къ пышнымъ эффектамъ московская публика сразу не оцѣнила оперу Чайковскаго,но вскорѣ лирическія мелодіи "Евгенія Онѣгина" получили широкое распространеніе и новая опера получила всеобщее признаніе.

Въ "Евгеніи Онѣгинѣ"Чайковскій тяготившійся шаблономъ большой оперы хотѣлъ показать на сценѣ простого реальнаго человѣка.-Стремясь къ реализму сценическаго искуства,Чайковскій старается раскрыть съ огромной художественной силой глубокое человѣческое сущность и духовный міръ романтическихъ персонажей Пушкинскаго романа.-Знаменитая артистка Лавровская навела композитора на сюжетъ "Онѣгина",въ которомъ Чайковскій подошелъ къ полной реализаціи новыхъ творческихъ принциповъ.-Въ одномъ изъ своихъ писемъ по поводу Пушкинскаго сюжета Чайковскій пишетъ:-"Какъ я радъ избавиться отъ эѳіопскихъ принцессъ и фараоновъ....Какая бездна поэзіи въ "Онѣгинѣ"...-Нарочито не охвативъ всей тематики романа Пушкина,Чайковскій остановился на углубленіи переживаній героевъ геніальнаго поэта.-Главное свое вниманіе композиторъ обратилъ на центральный персонажъ оперы Татьяну,въ образѣ которой онъ вывелъ обобщенный обликъ русской женщины.-второй персонажъ -Онѣгинъ.-въ немъ Чайковскій раскрылъ міръ думъ и чувствъ этого героя.-Отъ холодной душевной опустошенности въ нача-

лѣ оперы,композиторъ своею музыкой приводитъ Евгенія къ
комплексу пламенной пробудившейся страсти въ послѣднихъ
актахъ своего произведенія.-Наибольшей лиричности музы-
ка Чайковскаго достигаетъ въ аріяхъ юнаго поэта Влади-
міра Ленскаго.-Придерживаясь общаго тона романа Пушкина,
Чайковскій сохраняетъ въ своей музыкѣ народный колоритъ
и мелодику русской рѣчи.-Изложивъ въ краткихъ словахъ
зарожденіе и характеристику оперы мы перейдемъ къ крити-
сѣ исполнителей спектакля въ залѣ Іена.

Госпожа Михѣева,обладая рѣдкой сценической
внѣшностью произвела на насъ самое отрадное впечатлѣніе.
Артистка полностью проявила недюженныя вокальныя способ-
ности и большое актерское мастерство.-Михѣева создала
сильный и поэтическій образъ Пушкинской Татьяны,такъ лю-
бимый нами съ юныхъ лѣтъ.-Наибольшаго реализма артистка
достигла въ послѣднемъ актѣ,гдѣ ей удалось создать роль
достойную крупнѣйшихъ артистокъ международнаго класса.

На русской сценѣ/въ Россіи/г-жа Михѣева была бы
украшеніемъ многихъ спектаклей.
Господинъ Дольницкій обладатель мошнаго баритона не далъ
намъ полнаго удовлетворенія по причинѣ личной трактовки
роли Онѣгина.-Извѣстная арія"Вы мнѣ писали"...прекрасно
была исполнена артистомъ,несмотря на нѣкоторое сильное
старѣніе въ первой музыкальной фразѣ.-Въ послѣднемъ актѣ
г.Дольницкій пріятно насъ порадовалъ создавъ образъ Онѣ-
гина,обреченнаго на безнадежно тоскливое и пустое прозя-
баніе.-Отвѣтственная роль Ленскаго была поручена иностран-
ному артисту,пѣвшему ее на русскомъ языкѣ.-Какъ извѣстно

исполненіе роли Ленскаго требуетъ большихъ вокальныхъ данныхъ и мы съ удовольствіемъ отмѣчаемъ прекрасный теноръ артиста.-Созданный имъ Ленскій былъ все же нѣсколько далекъ отъ свѣтлаго образа юнаго поэта.-Возможно на это отдаленіе повліяло не совсѣмъ русское произношеніе артиста,но онъ далъ такъ много духовной чистоты и нѣжнаго лиризма въ трактовкѣ роли Ленскаго,что на этотъ малый недостатокъ мы сѣтовать не будемъ.-Артистъ великолѣпно передалъ задушевность,нѣжную грусть и прелесть музыки Чайковскаго.-Отмѣтимъ прекрасное меццо сопрано г-жи Глазенапъ въ роли Ольги.-г.Барсовъ вполнѣ пріемлемо исполнилъ роль Гремина и г-жа Аненская прекрасно исполнила роль няни,давъ правдивый образъ вѣрной слуги Ларинныхъ "Гдѣ нынче крестъ и тѣнь вѣтьей надъ бѣдной нянею моей". Г-нъ Тори прекрасно исполнилъ роль Трике.

..."И вотъ съ осанкой важной,
Куплетомъ мучимый давно,
Трике встаетъ;
Предъ нимъ собранье хранитъ глубокое молчанье.
Татьяна чуть жива;
Трике къ ней обратясь съ листкомъ въ рукѣ,
Запѣлъ фальшивя..."

Невозможно требовать отъ дирекціи камерной оперы создані "большихъ декорацій"на такой болѣе,чѣмъ убогой сценѣ зала Іена.-Конечно,хотѣлось бы увидѣть домъ съ колонадами и милый садъ Ларинныхъ въ первомъ актѣ.-Что касается парадно го салона Гремныхъ,то мечтать о немъ по меньшей мѣрѣ наивно.-Сцена зала Іена не приспособлена для декорацій гиг

как размаха по техническимъ причинамъ.

..."Зачѣмъ у насъ я на примѣтѣ,
Не потому ль,что въ высшемъ свѣтѣ теперь являться я должна;
Что я БОГАТА и знатна,
Что мужъ въ сраженьяхъ изувѣченъ,
Что насъ за то ласкаетъ Дворъ..."

Господинъ Карганевъ творитъ большое русское дѣло,давая возможность прослушать русскія оперы въ прекрасномъ исполненіи нашихъ артистовъ.-За эту дѣятельность объединеніе З-го М.К.К.приноситъ искреннюю благодарность неутомимому г.Карганеву.

..."Она ушла.
Стоитъ Евгеній,какъ будто громомъ пораженъ.
Въ какую бурю смущеній теперь онъ сердцемъ погруженъ!
Но шоръ внезапный звонъ раздался,
И мужъ Татьяны показался,и здѣсь герой моего,
въ минуту ЗЛУЮ для него,читатель,мы теперь оставимъ.
Надолго....н а в с е г д а..."

К.Селевскій.

НАШИ"МЕДИЦИНСКІЯ"ЗАМѢТКИ.

Въ прошломъ году одинъ изъ членовъ объединенія былъ принужденъ оставить свою работу.-Выступившіе на немъ чиріи/фурункулы/ требовали леченія,т.к.температура больного поднялась до 38 градусовъ.-Соціальное страхованіе въ настоящее время даетъ возможность обращаться къ врачамъ и покупать дорого стоющія лекарства даже при такихъ,по старымъ понятіямъ пустяковыхъ болѣзняхъ.-Необходимо отмѣтить,что

чирiи при неумѣломъ леченiи могутъ стать мучительными и изнуряющими организмъ больного.-Эта болѣзнь можетъ даже потребовать хирургическаго вмѣшательства при болѣе сложныхъ случаяхъ.-Проявленiе чирiевъ происходитъ отъ различныхъ случаевъ и разновидность ихъ довольно велика.-

Въ этой замѣткѣ мы будемъ говорить о чирiяхъ,которые будутъ нами названы"повседневными",т.е.самыми обыденными.-Обыденными -мы называемъ чирiи получавшiе свое зарожденiе,вслѣдствiи трения и нечистоплотности.-Замѣтимъ,что каждый больной старается устранить начинающiйся чирiй простѣйшимъ /малокультурнымъ/способомъ.-Этотъ способъ устраненiя чирiя выражается въ томъ,что больной старается не видя чирiя /прыща въ простонародной транскрипцiи/"сковырнуть"его ногтемъ.-Въ этотъ моментъ начинается компликацiя.-Отмѣтимъ еще болѣе"хитрый"способъ, какъ напримѣръ,выдавливанiе и много другихъ,вплоть до прижиганiя каленымъ желѣзомъ.-Въ слѣдующей замѣткѣ мы коснемся того таинственнаго въ нашей нервной системѣ,что заставляетъ больного ТОЧНО,не видя пораженнаго мѣста,попасть ногтемъ въ самую "точку".-Въ ней же мы приведемъ опытъ геniальнаго Павлова,относящiйся къ теорiи условныхъ рефлексовъ.-Итакъ,нашъ однокашникъ обратился къ врачу.-Врачъ осмотрѣвшiй больного,прописалъ цѣлую серiю лекарствъ,въ каковую входили пенисилинъ,помады на базѣ послѣдняго,уколы,примочки и пилюли "до завтрака и послѣ завтрака".-Больной началъ исполнять предписанiя врача,но благопрiятный результатъ не наступалъ.-Мы далеки отъ критики предписанiй врача,но принуждены были при посѣщенiи

больного однокашника, констатировать фактъ стаціонарности болѣзни.-Мы предложили свои услуги, вѣрнѣе совѣтъ.-Несмотря на явное недовѣріе супруги больного, этотъ послѣдній, зная меня болѣе сорока лѣтъ согласился "попробовать" предложенное мною средство.-Леченіе началось слѣдующимъ образомъ.-Мы тщательно вымыли руки въ теплой и холодной водѣ.-При участіи начинавшей вѣрить супруги больного, мы хорошо продезенфицировали пораженное мѣсто на шеѣ больного. У больного было пять крупныхъ чиріевъ и много мелкихъ прышей./начинавшіеся чиріи./ -Указанные чиріи были расположены на площади 10 сан.на 3, что сильно затрудняло наше"вмешательство".-Наша задача состояла, главнымъ образомъ, въ локализаціи зрѣлыхъ чиріевъ, мелкіе прыши мы смазали меркурохромомъ.-Для ликвидаціи пяти главныхъ чиріевъ мы примѣнили средство наз.МЕТАВАКСЭНЪ.-Практически мы примѣнили указанное средство слѣдующимъ способомъ.-На каждый изъ пяти чиріевъ мы положили небольшой квадратный кусочекъ сложенной вдвое марли, сдѣлавъ на ней маленькій кружокъ изъ помады МЕТАВАКСЭЕНЪ, прикрѣпивъ повязки къ кожѣ клейкой ленточкой.-Черезъ два часа мы повязку сняли и вновь продезенфицировали пораженныя мѣста и снова повторили нашу операцію.-Послѣ трехъ описанныхъ выше операцій, всѣ пять чиріевъ пріобрѣли свѣжій видъ и воспаленность вокругъ нихъ исчѣзла.-На слѣдующее утро снимая повязки мы констатировали, что всѣ пять фурункуловъ прорвались въ наилучшихъ условіяхъ гигіены.-Повторяя наши операціи мы достигли на пятый день выздровленія больного. Отмѣтимъ, что смазанные нами прыши МЕРКУРОХРОМОМЪ. на второй

день подсохли и исчезли.-Присовокупимъ ко всему сказанному, что на спинѣ больного въ моментъ нашего вмешательства было по крайней мѣрѣ 10-15 начинающихся чиріевъ, смазанные мѣръКЮгОХгОмОмЪ, они подсохли и и с ч е з л и .

Главная наша забота заключалась въ томъ, чтобы не дать прорвавшимся чиріямъ закрываться.-Это мы достигли тѣмъ, что передъ каждой новой повязкой мы раскрывали двумя большими пальцами, имѣющій тенденцію закрываться чирій. Убѣдившись, что въ ранкахъ остается только сукровица мы освободили больного отъ повязокъ, смазавъ ранки МеркюрохромомЪ.-Заканчивая нашу замѣтку мы приведемъ краткую характеристику дѣйствія использованныхъ нами медикаментовъ. мЕТАЛЛКСЭНЪ - помада, имѣющая способность исполнять двоякую роль:-1/прекрасно дезенфицировать и 2/ускорять зрѣніе фурункуловъ въ наилучшихъ условіяхъ. Примѣненіе этого средства совершенно безвредно.-Обязательно передъ перемѣной повязки тщательно дезенфицировать пораженныя мѣста эфиромъ.-мѣръКЮгОХгОмЪ - дезенфицирующее средство извѣстное всѣмъ.-При заболеваніи необходимо обращаться къ врачу и просить его примѣнить описанный нами методъ леченія.-Дѣло врача согласиться или примѣнить другой способъ леченія больного.

"Горлекарь"

-"-"-"-"-"-"-"-"-"-

мАЛЕНЬКІЙ ФЕЛЬЕТОНЪ.

"Жертва объединенія 3-го М.К.К."

"Ты жертвою пала въ борьбѣ роковой
любовью полна къ кадетамъ"

Съ грустью я беру перо для того, чтобы написать эти строк

Павликъ Грудинскій прогорѣлъ на кадетскихъ дѣлахъ и продалъ свою вѣрную "подругу".-Мы безпечно доконали его и ее...-Кто изъ насъ не помнитъ эту милую старушку?.-Кузов ея былъ очень страннымъ,какъ будто съ отрубленнымъ хвостомъ или чѣмъ то въ родѣ спины стараго кирасира.-Передъ ея тоже не былъ какъ у всѣхъ ея "сестеръ"и,низко сидящій паршокъ,придавалъ ей видъ плуга отдаленной эпохи.-Хотъ ботъ и зароется въ мостовую!.-Подножки ея были замысловатаго рисунка,въ то время какъ у другихъ онѣ имѣютъ ѣорму прямыхъ линій.-Внутри - сидѣніе и подушки,обитыя сильно поношенной матеріей желто-сѣрого цвѣта,напоминающія дамаскія ткани временъ крестовыхъ походовъ.-Только сидѣніе Павлика было обито черной кожей-эрзатцъ и эта часть старушки имѣла нѣчто общее съ"модерномъ-таймсъ".-Сидѣніе это было съ сильно поломанными пружинами,больно впивавшимися въ тѣло Павлика и его сѣдока,когда они садились въ старушку.-Тамъ,гдѣ сидѣлъ Павликъ порядокъ былъ образцовый;много тряпокъ,самаго различного назначенія,молотки,отвертки, крючки,ключи и т.п.,выпиравшіе со всѣхъ угловъ отдѣленія Павлика.-Запахъ напоминалъ ѣранцузскіе духи"кюиръ де рюси",что означаетъ въ вольномъ переводѣ смѣсь запаха промасленныхъ тряпокъ,табачнаго дыма и старыхъ"чиновниковъ". ("Чиновниками",на русскомъ арго,называютъ окурки папиросъ Все,вмѣстѣ взятое,дагало,тотъ интимный уютъ,такъ знакомый всѣмъ парижскимъ кадетамъ 3-го М.К.К.

Все было хорошо пока наше благородное объединеніе занималось невинной дѣятельностью,служа безконечные молебны и панихиды въ многочисленныхъ храмахъ Парижа.-Павликъ

сидѣлъ за рулемъ,а старушка бѣгала по Парижу довольно рѣзво и бодро...-Но въ 1940-омъ году въ должность председателя объединенія З-го М.К.К. вступилъ по выборамъ полковникъ Шпилевскій,который расширилъ дѣятельность объединенія.....-Тутъ дѣла Павлика и старушки пошли очень активно и имъ даже...стало плохо.-Надо перевозить больного:Павликъ,пріѣзжай завтра въ девять утра туда-то.-Потомъ надо ѣхать за кого-то хадатайствовать.-Пріѣзжай Павликъ туда-то!.-Начались балы,вечера и пріемы...-Павликъ пріѣзжай туда-то.!-Павликъ и старушка безпопотно пріѣзжали,возили,отказываясь брать деньги на овесъ./бензинъ/ Нѣсколько разъ старушкѣ было не въ моготу и она отказывалась бѣгать.-Въ этихъ случаяхъ ей дѣлались всякаго рода испрыскиванія,дѣлались"уколы",вевелили цилиндры и пр..... Старушка снова начинала бѣгать.-Одно время она слегла почти на мѣсяцъ,но при участіи одного лица была вновь поставлена на ноги....не на ноги,а на колеса...-На послѣднемъ новогоднемъ балу З-го М.К.К.у старушки появились признаки агоніи.-Бѣдняга,исполнивъ всю подготовительную работу,простоявъ въ стужу цѣлую ночь противъ Аэро-Клуба,окончательно простудилась.-Утромъ,послѣ бала она категорически отказалась работать...-Коля М.сжалился надъ ней и приволокъ ее въ теплое стойло,гдѣ она немного отошла,но бѣдный Павликъ понялъ,что часъ разставанія насталъ...-Онъ все сдѣлалъ,чтобы мы ничего не знали и не присутствовали при драматической сценѣ прощанія....-Старуху Павликъ продалъ,но на послѣднее собраніе онъ ее привелъ и она сдѣлала прощальный курсъ на высоты Сюрена,гдѣ живетъ Женя У...-Въ послѣд-

ній разъ я видѣлъ старушку управляемую Павликомъ на ал-
ею де Терръ.-Въ сѣро-голубыхъ глазахъ Павлика печальная
грусть,несмотря на легкую улыбку,выдавала его настроеніе.

Всѣ мы пользовались старушкой и я увѣренъ,что па-
мять о ней мы будемъ долго хранить въ нашихъ сердцахъ.-
Прошай бѣдняга!!!.-Кто-то теперь будетъ возить насъ?.-
Не я ли?...Господи!.-Бѣдняга Павликъ по послѣднимъ свѣ-
дѣніямъ редакціи хочетъ пойти на "каторгу"къ барону З

Вы помните фразу въ первомъ номерѣ нашего жур-
нала,въ которой говорится о музеѣ З-го м.К.К...-Я пред-
лагаю при случаѣ передать въ этотъ музей фотографію ста-
рушки и просить,когда придетъ время,занести на особую
доску имя"кадета":"Рено.-К.Зетъ 23.-г.К.-9."К 2865.-

"Другъ".

-"-"-"-"-"-"-"-"-

Отъ редакціи.

Всю корреспонденцію просимъ адресовать на имя секретаря
редакціонной коллегіи А.І.Маевскаго.-
Телефонъ редакціи.-DEF.-01-92.
Редакціонная коллегія приноситъ извиненія за непомѣщеніе
хроники нѣкоторыхъ кадетскихъ объединеній.Ввиду обилія
матеріала этого номера "Д.м.К.".-
Есть надежда,что для З-го номера мы будемъ имѣть для ра-
боты машинку второй половины 20-го вѣка.

-"-"-"-"-"-"-"-

КРЕСТОСЛОВИЦА № 1

ГОРИЗОНТАЛЬНО:

1/одинъ изъ директоровъ Моск.кад.кор.или создатель новой дисциплины въ геометріи.-2/неминуемый французъ.-греческое великое.-3/пять по турецки/слѣва направс.-кличка отправившагося на тотъ свѣтъ.-4/говорятъ-сно равно.-характеръ.-иниціалы русской газеты.-5/заглав шее дитя П.П.Милюкова.-когда вы рѣшите эту крестослови-цу у васъ будетъ имя гиревика.-6/уменшительное имя.-рим ское прилѣтствіе.-7/хорошъ подъ водку копченымъ.-несъ чепуху.-8/такъ звали Облонскаго.-польская сударыня.-9/ кадетъ-футболистъ,ставшій президентомъ.-три буквы изъ сл ва поссохъ.-10/русскій художникъ.-марка автомобиля слѣва направо.-11/половина русскаго князя.-бываетъ зеленая.- 12/фамилія святого.-тамъ звучала гитара Соколовскаго.-

ВЕРТИКАЛЬНО:

1/заблудившійся еврей.-убійца младенцовъ.-2/необходимъ и въ артиллеріи.-такъ французы зовутъ Алеш.-3/погибшій офицеръ-воспитатель 3-го М.К.К.-4/говорятъ дѣтямъ.-собаки.-женское имя.-5/есть такой кадетъ 3-го М.К.К.-орѣхъ на родинѣ Вагнера.-6/имя.-гусары забыли у него пробочникъ.-двѣ буквы изъ слова "собака".-7/принужденъ исполнять волю сильного.-такъ кончается споръ.-8/въ началѣ бе.-двѣ согласныя.-побѣжденный долженъ ее платить.-9/иниціалы фамиліи и имени писателя ка тета 2-го М.К.К.-кадетъ 3-го м.К.К.-маркобецъ,именемъ котораго названъ пригородъ Парижа.-10/королева балогъ 3-го М.К.К.-11/председатель кад.объединенія./снизу вве

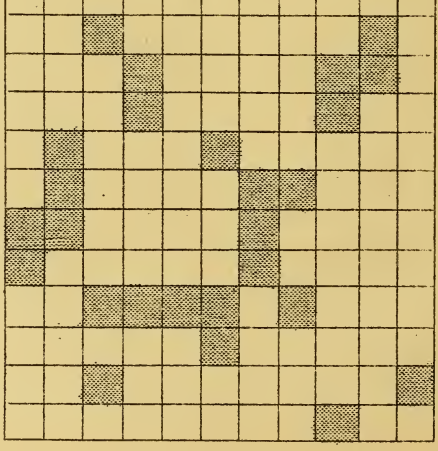

КрЕСТОСЛОВИЦА № 2.

ГОРИЗОНТАЛЬНО:

1/не здѣсь.-имя безъ конца.-кадеты.-2/опять французъ.-прозвище автомобиля-3/полкопникъ,командиръ броненоѣзда.-4/простонародна частица рѣчи.-изъ за нихъ народы воюютъ.-5/фамилія графа.-6/половина фокусника не выступившаго на балу 3-го М.К.К.-половина фамиліи Евгенія.-бываетъ собачій.-7/арабское женское имя.-говорятъ,что это дѣлаетъ сивый меринъ.-8/представитель Всев.Войска Донъ.въ объединеніи 3-го М.К.К.-двѣ буквы.-9/смотри.-молодой командиръ роты Л.Гв.Волынскаго полка/кадетъ 3-го М.К.К.-10/кавалеръ-французскій авіатористъ.-металлъ.-11/двѣ буквы изъ Аравы.-фамилія Павлоградскаго гусара/кадетъ3-го М.К.К.

ВЕРТИКАЛЬНО:

1/фамилія командира 4-ой роты Л.Гв.Волынскаго полка.-2/привѣтствіе римлянъ.-ломали/снизу вверхъ.-3/фамилія кадета 3-го М.К.К.,дарящаго сьѣтъ Аѳрикѣ.-4/марка автомобиля Наглика./см.фельетонъ/.-крикъ когда намъ больно.-5/нуженъ всѣмъ.-нота.-говорятъкогда оно намъ принадлежитъ.-6/фр.рѣка.-7/командующій русскими военными въ Парижѣ.-фр.хорошо.-8/помоги сдвинуть съ мѣста безъ начала.-ей онъ далъ яблоко.-9/фамилія Нарвскаго гусара,кадета 3-го М.К.К.(снизу вверхъ).10/слогъ крика ишака.-сдѣлалъ это изъ бутылки.-11/нота.-бываетъ мѣдный.

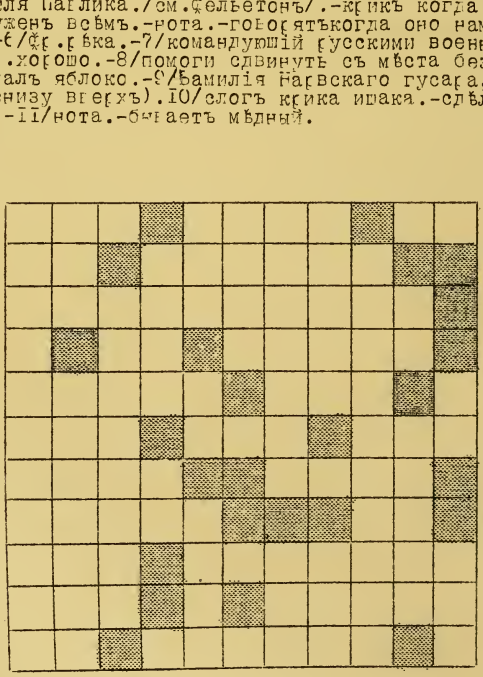

ОрГАНИЗАЦІЯ ПОХОРОНЪ І Ъ
СЕН-ЖЕНЕВЬЕВЪ ДЕ БУА.

Tél. 211

БЮРО ВЪ СЕН-ЖЕНЕВЬЕВЪ, 2 rue de Buffon
Ночной телефонъ - Tél. ARPAJON 355

ЕДИНСТВЕННОЕ ПОХОРОННОЕ БЮРО, УПОЛНОМОЧЕННОЕ ГОРОДСКИМЪ УПРАВЛЕНІЕМЪ СЕН-ЖЕНЕВЬЕВЪ ДЕ БУА.

Похоронное бюро П.Л.М. чрезвычайно корректно несетъ свои обязанности, строго соблюдая православные религіозные обряды.

Шарль Фонтэнъ/директоръ/

ВСЕ, ЧТО КАСАЕТСЯ НЕСЧАСТНЫХЪ СЛУЧАЕВЪ.

ОБРАЩАЙТЕСЬ НЕМЕДЛЕННО КЪ господину Ж И Р О.

"Е Т У А Л Ь."
"E T O I L E."

GIRAULT & Cie, 151 rue Louis Rouquier
LEVALLOIS-PERRET

Быстрая ликвидація претензій пострадавшихъ.-Совѣтн.

Страховка автомобилей.- многочисленныя рекомендаціи

СТРАХОВЫХЪ КОМПАНІЙ.

ОТВѢТЫ ЧИТАТЕЛЯМ.

Г-ну Ш-ну /Калифорнія/

I статьѣ о Куприновѣ мы говорили исключительно об его неудавшейся военной карьерѣ.-Ссылка на героя романа "Поединок" приведена нами из книги г-жи Іорданской-Куприной.-Романа как такового,в нашей статьѣ мы не касались и он не являлся темой этой послѣдней.

Г-ну Ш-ну./Калифорнія/.

Приводимый Вами разговор Императора Александра III-го с канцлером Бисмарком является одной из версій повѣствованія о часовом в Зимнем Дворцѣ.-Мы будем рады помѣстить Вашу замѣтку в журналѣ "Д.М.К.",если Вы нам ее пришлете.

Кадету Ь-ьу./Рio де Жанейро/.

О пребываніи в З-ем М.К.К.кадета Феоликитскаго нам ничего неизвѣстно и эта фамилія ничего нашим однокашникам не говорит.-Совѣтуем Вам обратиться в бюро Парижскаго Обше-Кадетскаго Об единенія.-

инженеру К-ко./Лондон/.

Без разрѣшенія заинтересованных лиц,редакція журнала "Д.М.К." адресов не дает.-Ваше письмо передано по назначенію.-

Кадету Г-ьу./Ліон/.

Отсылаем Вас к нашей передовой статьѣ.-Там ясно указаны цѣли изданія журнала "Д.М.К.".

Кадету Анисимову./Уиджда,Алжир./.

Все,что касается дома кадет будет изложено в слѣдующем номерѣ нашего журнала.-Дальнѣйшую переписку Вы можете вести непосредственно с председателем нашего об единенія.

Кадету П-ву./Ницца./

О желаніи сотрудничать в журналѣ "Д.М.К.",необходимо сдѣлать заявленіе предсѣдателю редакціонной коллегіи.

Кадету С-ву./Парижъ/.

Инициатива "Дня Кадетской Скорби"принадлежит об'единенію З-гс М.К.К.-Первая поѣздка в Сен-Женевьев состоялась в іюнѣ мѣсяцѣ 1951-го года в день годовщины смерти полковника Б.Д.Приходкина.-Прошлогодняя поѣздка была также организована нашим об'единеніем и в ней приняли участіе почти ВСѢ кадета Парижа.-О предстоящей поѣздкѣ есть короткая замѣтка в журналѣ"Военная Быль"-Кто будет организовывать поѣздку в этом году пока неизвѣстно.

"-"-"-"-"-"-"

Всю корреспонденцію для журнала "Досуг Московскаго Кадета" надлежит адресовать в канцелярію Р.О.В.С. в Парижѣ,указывая послѣ фамиліи полковника Мацылева названіе нашего журнала.

Monsieur le Colonel S. MATZILEFF, 29 rue du Colisée
PARIS (8°)

По этому же адресу направлять корреспонденцію секретарю об'единенія З-гс М.К.К.,шт-кап.А.І.Маевскому.

"-"-"-"-"-"

Настоящій номер журнала выпущен в количествѣ 500 экземпляров.-В Парижѣ,журнал продается в магазинѣ г-жи де Сіаской.по Пьер Ле Гран.-Парижъ 8.
Редакціонная коллегія:Предсѣдатель,А.А.Зеленецкій.Члены: Ц.А.Бафталовскій,А.І.Маевскій и Н.П.Малахов.-Редактор:К.С.Соловскій.
Оформленіе журнала:К.С.Соловскій и А.І.Маевскій.

Парижъ.22-ое апрѣля 1953-го года.-Журнал "Д.М.К."издан на правах рукописи.-Всѣ права сохранены.

ПАРИЖЪ № 3

ДОСУГЪ МОСКОВСКАГО КАДЕТА

Изданіе Объединенія 3-го Московскаго
Императора Александра II-го Кадетскаго Корпуса

Октябрь 1953 г.

ПАРИЖЪ № 3

ДОСУГЪ МОСКОВСКАГО КАДЕТА

ОКТЯБРЬ 1953 г.

Изданіе Объединенія 3-го Московскаго Императора Александра II-го Кадетскаго Корпуса

-ПАМЯТИ ГОСУДАРЯ-

17-го іюля 1918-го года въ домѣ брата нашего однокашника ген.В.Н.Ипатьева свершилось звѣрское убійство послѣдняго Русскаго Царя и Его Семьи.-

Держа на рукахъ несчастнаго Сына-Цесаревича,палъ жертвой безумія и беззаконія Русскій Императоръ,Государь Нико-

лай Александровичъ II-ой.-Горькую участь Царя раздѣлили:-Его Августѣйшая Супруга Государыня императрица Александра Феодоровна,Наслѣдникъ-Цесаревичъ и Великій Князь Государь Алексѣй Николаевичъ,Великія Княжны Ольга,Татьяна,Марія и Анастасія Николаевны и вѣрные слуги Царской Семьи.-

Страшась народнаго гнѣва и возможнаго освобожденія Верховнаго Главы Россійскаго Государства арміей доблестнаго адмирала Колчака,нерусскіе и незаконные захватчики власти отдали"приказъ"о физическомъ уничтоженіи Русскаго Царя и Его Семьи.-"Приказъ"былъ приведенъ въ исполненіе мѣстными агентами,имена которыхъ стали ненавистными всей Россіи.-

Оставленный всѣми,Русскій Императоръ принялъ кончину мученика какъ вѣрующій православный человѣкъ и прекрасный семьянинъ,искупивъ грѣхи своихъ НЕРАДИВЫХЪ ГОСУДАРСТВЕННЫХЪ ЛЮДЕЙ.-Этимъ злодѣйскимъ убійствомъ международная клика желала убить въ Русскомъ народѣ любовь къ своему Царю и приверженность народа къ монархическому принципу правленія.-

Прошло тридцать пять лѣтъ послѣ страшнаго дня,но память о Царѣ-Мученикѣ живетъ въ сердцахъ Русскихъ людей съ глубокой грустью и жалостью вспоминающихъ о СТРАСТНЫХЪ ДНЯХЪ трагедіи нашего Государя.-

Влеченіе къ монархическому возглавленію Русскаго государственнаго строя какъ БЫЛО такъ и О С Т А Л О С Ь!.-

О семъ мы имѣемъ самыя точныя и НЕОСПОРИМЫЯ данныя извѣстныя всѣмъ внимательно слѣдящими за событіями на нашей Родинѣ.-Въ нашу безпринципную эпоху,проходящіе на ея горизонтѣ политическіе дѣятели,самоувѣренно называющіе себя государственными мужами,не несутъ НИКАКОЙ ОТВѢТСТВЕННОСТИ и избѣгаютъ

ея.-Результаты ихъ дѣятельности часто приводящіе къ кровопролитнымъ войнамъ остаются БЕЗНАКАЗАННЫМИ.-

Русскій Императоръ,плѣнникъ Своего слова,принявшій участіе въ войнѣ,не будучи къ ней подготовленнымъ и оставшійся ВѢРНЫМЪ своимъ эгоистичнымъ союзникамъ,не пытался уклониться отъ отвѣтственности и СВОЕЮ КРОВЬЮ ПОКРЫЛЪ ИСТОРИЧЕСКІЙ СЧЕТЪ.-

Для насъ русскихъ людей гибель Государя имѣетъ особое значеніе,ибо въ лицѣ погибшаго Царя мы потеряли Всероссійскаго Верховнаго Вождя - защитника ВѢРЫ,ПРАВА,ЗАКОНА и БЛЮСТИТЕЛЯ НЕДѢЛИМОСТИ и МОЩИ РОССІЙСКОЙ ИМПЕРІИ.-

Примѣръ полковника лейбъ-гвардіи Преображенскаго полка Николая Александровича Романова,погибшаго лютой смертью на посту Царя и П Ѣ Р В А Г О русскаго офицера,это та путеводная звѣзда,курса которой будетъ держаться слѣдующій Россійскій Монархъ или ЛИЦО возглавляющее РОССІЮ.-

Въ эту памятную дату склонимъ наши головы передъ далекой и неизвѣстной могилой Русскаго Царя-Мученика и ВСѢХЪ съ Нимъ убіенныхъ.-

Пусть тоскливый взоръ глазъ Государя коритъ русскую совѣсть и усилитъ жаркія молитвы русскихъ людей новопросіявшему на Руси святому!.-

Кадеты 3-го Московскаго Императора Александра II-го кад.корп.

"-"-"-"-"-"-"

Въ тѣхъ же условіяхъ въ которыхъ вышли предыдущіе нумера, продолжается наша издательская дѣятельность выпускомъ третьяго номера журнала "Досугъ Московскаго Кадета".-

Въ главномъ своемъ цѣломъ, эта тетрадь раздѣлена на повѣствовательный и историческій отдѣлы.-На первой страницѣ мы помѣстили краткую статью памяти Государя, каковая является данью Ч Е Л О В Ѣ К У, своею смертью закончившаго страницу Императорской Россіи.-Въ дальнѣйшемъ, первая страница нашего журнала будетъ отводиться памяти первыхъ персонажей исторіи Россійскаго Государства.-

Передъ повѣствовательнымъ отдѣломъ, мы помѣстили замѣтку памяти доблестнаго кадета 3-го Московскаго кад.корп. подпоручика Юрьева.-Эти страницы мы назовемъ"страницами славы и въ слѣдующихъ номерахъ нашего журнала, на этихъ страницахъ мы будемъ помѣщать описаніе подвиговъ и доблестной гибели нашихъ однокашниковъ и кадетъ другихъ корпусовъ.-Само собой разумѣется, что эти страницы открыты для описанія подвиговъ и геройской гибели офицеровъ и солдатъ Русской Арміи не бывшихъ въ кадетскихъ корпусахъ.-

Эти страницы имѣютъ большое воспитательное значеніе для русской молодежи какъ на нашей Родинѣ, такъ и здѣсь за рубежомъ, ибо молодежь, знакомясь съ описаніемъ боевой службы

нашихъ офицеровъ и солдатъ,проникниться еще болѣе глубокимъ уваженіемъ къ славному прошлому Русской Арміи.-

Историческій отдѣлъ нашего журнала отмѣчаетъ юбилейныя даты различныхъ событій имѣвшихъ мѣсто на нашей Родинѣ.-Въ этомъ отдѣлѣ мы будемъ помѣщать историческіе факты,которые могутъ служить примѣромъ для настоящаго и будущаго нашего отечества.-Находя положительные историческіе персонажи,мы,если такъ можно выразиться,очищаемъ ихъ отъ вѣкового слоя нафталина и представляемъ эти персонажи читателю въ актуальномъ видѣ съ комментаріями національнаго характера.-Русская исторія чрезвычайно богата большимъ количествомъ крупныхъ государственныхъ людей,ученыхъ,военноначальниковъ,простыхъ гражданъ и солдатъ славнѣйшей Русской арміи,прославившихся на самыхъ различныхъ поприщахъ.-

Многіе изъ нихъ незаслуженно забыты и задачей историческаго отдѣла нашего журнала является возстановленіе въ памяти нашихъ читателей славныхъ дѣлъ вѣрныхъ слугъ нашего государства.-Помѣщенная въ этомъ номерѣ статья памяти столѣтней даты геройскаго поведенія на посту Правительницы Мингреліи кн.Е.А.Дадіани,нами признана соотвѣтствующей моменту и,внимательный читатель,на основаніи этой замѣтки,можетъ сдѣлать нѣкоторые выводы о россійскихъ перспективахъ.-

Идя навстрѣчу желаніямъ нашихъ читателей,мы открыли научный отдѣлъ,въ которомъ даемъ читателю,изложенную въ популярномъ видѣ,статью о долголѣтіи и нѣсколько задачъ.-Для этого отдѣла въ портфелѣ редакціи находится много научнаго матерьяла и въ слѣдующихъ номерахъ,наши читатели смогутъ найти многое,что можетъ интересовать культурнаго человѣка.-

изложенное, является технической программой слѣдующихъ номеровъ "Досуга Московскаго Кадета", которые по понятнымъ причинамъ не могутъ выходить регулярно въ такомъ разширенномъ видѣ.-

По финансовымъ соображеніямъ, изданіе журнала крупнаго размѣра не по силамъ незначительному объединенію, какимъ является объединеніе 3-го Московскаго кадетскаго корпуса и потому, ввиду необходимаго намъ финансоваго отдыха, мы обратились къ нашимъ вѣрнымъ друзьямъ для продолженія регулярнаго изданія кадетскаго журнала.-

Секретарь Псковскаго кад.корпуса Г.Бороздинъ далъ свое согласіе и слѣдующій номеръ этого журнала выйдетъ подъ его редакціей, имѣя названіе "Досугъ Псковскаго Кадета".-

Конечно, это временная смѣна и развивая логично нашу мысль мы скажемъ:-ЕДИНСТВЕННЫЙ ОБЩЕ-КАДЕТСКІЙ журналъ БУДЕТЪ и ДОЛЖЕНЪ БЫТЬ - журналомъ кадетской мысли; всѣ наши помыслы, именно, и направлены къ созданію ОБЩЕ-КАДЕТСКАГО ЖУРНАЛА, ибо то, что мы дѣлаемъ, является сотой долей того, что МОЖЕТЪ СДѢЛАТЬ ДЛЯ НАЦІОНАЛЬНАГО БЛАГА ОБЩЕ-КАДЕТСКІЙ ЖУРНАЛ.

Итакъ, дорогой читатель, до ОБЩЕ-КАДЕТСКАГО ЖУРНАЛА или ДО НАШЕЙ О Ч Е Р Е Д И!.-

Редакціонная коллегія журнала
"Досугъ Московскаго Кадета".

Парижъ, 30 октября 1933-го года.-

"-"-"-"-"-"

ПАМЯТИ КАДЕТА ЮРЬЕВА.

/Вып.1911г./

Свѣтлой памяти,доблестнаго сотатника и кадета 3-го Московскаго Императора Александра II-го кадетскаго корпуса Николая Александровича ЮРЬЕВА посьящаю эту скромную замѣтку.
П.Сушильниковъ.

Подпоручикъ 12-го Гренадерскаго Астраханскаго Императора Александра III-го полка Николай Александровичъ ЮРЬЕВЪ Вып. изъ Александровскаго Воен.Уч.1913г.изъ корпуса вып.1911-г.

За доблесть въ бояхъ награжденъ въ 1914г.Георгіевскимъ Оружіемъ и орденомъ Св.Владиміра 4ст.съ мечами и бантомъ.П.С.

"-"-"-"-"

НАШЪ ЮРОЧКА.-

Закончивъ служебныя распоряженія по сторожевому охраненію выпавшему на 3-ій батальонъ,Полунинъ,склонившись надъ картой,знакомитъ офицеровъ батальона съ боевой обстановкой. Г.Капитанъ,обращается къ нему юноша послѣдняго выпуска,краснѣя до кончиковъ ушей,-а вѣдь нашъ полкъ не первый разъ въ этихъ мѣстахъ.-Совершенно вѣрно,здѣсь уже побывали наши предки-Гренадеры,и мы теперь идемъ по ихъ слѣдамъ,-отвѣтилъ Полунинъ.-Завтра мы будемъ въ Замостьѣ,гдѣ полкъ квартировалъ въ

съ 1863-го г.по 1877-го.-Отсюда полкъ пошелъ на Турецкую войну.-А вотъ,господа,Остроленка.-Здѣсь нашъ полкъ лежалъ въ шоссейной канавѣ,другая же канава того же шоссе была занята польской пѣхотой.-Долго лежали такъ,перекликаясь съ съ панами и перебрасываясь камнями,пока поляки не угодили въ нек барабанщика.-Нашъ барабанщикъ озлился,вскочилъ и ударилъ"Гренадерскій походъ".-Подъ бой барабана.Гренадеры, какъ одинъ,бросились въ штыки и выбили пановъ.-

Въ память этого на нашемъ знамени,въ числѣ другихъ надписей,имѣется и такая:-"За отличіе при взятіи приступомъ Остроленки,14-го мая 1831г.".-А,вотъ и Опатовъ,гдѣ у насъ былъ такъ-же жаркій бой съ поляками.-А,около Опатова -Всесвенте,прочелъ на картѣ Юрьевъ,-тотъ же застѣнчивый юноша, какъ около училишнаго лагеря,но Ходынкѣ,-Псѣхсвятское.-

Это былъ особенно милый юноша,всего только годъ,какъ выпущенный изъ Александровскаго Военнаго Училища,-Николай Александровичъ Юрьевъ.-Высокаго роста,красавецъ съ бархатными бровями,длинными рѣсницами ласковыхъ глазъ,былъ онъ похожъ на одѣвшуюся ради шалости въ офицерскую форму красную дѣвицу,если бы не высокій ростъ.-Въ его присутствіи невольно сдерживались любители"французскаго языка",какъ называлъ одинъ изъ моихъ старшихъ начальниковъ,такъ излюбленныя въ военной средѣ сильныя выраженія.-

Н И Д А.

"-"-"-"-"-"

Послѣ Краковскаго сидѣнія,гдѣ полкъ снова испыталъ горькую долю,потерявъ отъ огня съ крѣпостныхъ верковъ,больше трехъ четвертей боевого состава.-Полкъ къ концу ноября 1914г.

былъ оттянутъ и занялъ позиціи по правому берегу рѣки Нида, въ районѣ городка Хинцины, Кѣлецкой губерніи.-Первая зимняя кампанія протекала тихо и мирно:боевъ не было.-Три роты батальона сидѣли въ окопахъ;четвертая отдыхала квартирнымъ порядкомъ въ станціонномъ поселкѣ Хинцины.

Какъ это интересно!.-Какая художественная работа!разсматриваетъ комкоръ небольшой альбомъ.-И,къ тому-же,фотографическая точность,добавляетъ Нач.Штаба.-Альбомъ былъ работы Юрьева,и носилъ названіе:"Прогулка съ цейсомъ по непріятельской позиціи".-Вотъ это проволочное загражденіе у лѣска около фольварка Адамовъ.-А вотъ контуры окопа у деревни Бржеги.-А это пулеметное гнѣздо тотъ-де-пона,поясняетъ командиръ полка Астраханскихъ Гренадеръ.-

Вызовите этого молодого офицера для подробнаго доклада,приказалъ комкоръ.-Этотъ офицеръ,навѣрное,начальникъ команды развѣдчиковъ вашего полка,обратился онъ къ командиру полка.-Никакъ нѣтъ,подпоручикъ Юрьевъ командуетъ ротой, и отлично командуетъ.-Объявите ему благодарность въ приказѣ по корпусу,закончилъ комкоръ,обращаясь къ начальнику штаба.-Такіе таланты надо поощрять.-

ЗАКОНЫ РАЗСѢИВАНІЯ.-

Землянка Юрьева находилась около "законовъ разсѣиванія".-На снѣжной пеленѣ,низко разстилавшаяся шрапноль,четко вывела сурикомъ эллипсисъ,испещренный черными бусами пуль, лежащими въ центрѣ и,все болѣе и болѣе рѣдѣющими къ периферіи.-Страница 138-ая курса артиллеріи,рисунокъ въ верхней половинѣ на правой страницѣ,-похвастался Юрьевъ своей памятью.-А,вотъ разсѣиваніе германской гаубицы,показываетъ под-

поручикъ Юрьевъ альбомъ средняго размѣра.-Вокругъ чертежа его землянки показаны десятки воронокъ,каждая воронка занумерована и датирована.-Каждый день,-не сегодня такъ завтра, жду ея визита.-Съ каждымъ разомъ воронки все болѣе и болѣе приближаются къ центру окружности,а центръ,какъ видите,моя землянка.-Черезъ два дня пришла моя очередь смѣнять роту Юрьева.-Я уже подходилъ къ его землянкѣ,какъ вдругъ возникшій вой снарядовъ заставилъ меня прижаться къ стѣнкѣ траншеи.-Въ слѣдующій моментъ волной взрыва я былъ отброшенъ къ двери землянки и столкнулся съ выбѣгающимъ Юрьевымъ.-

-Надо ждать атаки,-крикнулъ онъ и бросился въ окопы.-Атаки мы не дождались.-Это былъ прощальный салютъ нашей пріятельницы - гаубичной батареи.-Вѣроятно она тоже уходитъ на отдыхъ,такъ какъ,судя по шуму,по всей нашей линіи идетъ смѣна.-Да,спасибо,за такой салютъ:-всѣ четыре бомбы упали вокругъ землянки,точно и по ея четыремъ угламъ.-

Притолока двери землянки была расщеплена осколками,-оба мои связники-ранены.-Теперь можно спать спокойно+-новая батарея начнетъ пристрѣлку только завтра-днемъ.-Идя на смѣну Юрьеву,я замѣтилъ на Хенцинской дорогѣ,около окопа второй линіи торчащій верстовой столбъ,ясно видимый противнику.-Отъ столба шла,прямая какъ стрѣла,шоссейная дорога черезъ взорванный мостъ на Нидѣ,на мѣстечко Бржеги и дальше она пересѣкала линію непріятельскихъ окоповъ,гдѣ за складкой мѣстности стояла гаубичная батарея,хорошо знакомая Юрьеву.-

Лучшего указателя до разстоянія до нашихъ окоповъ,какъ этотъ столбъ,не могло быть.-Пока рота лежала въ придорожныхъ канавахъ,передъ тѣмъ какъ войти въ ходы сообщеній,я приказалъ

убрать столбъ.-Разсказывая объ этомъ Юрьеву,мы пришли къ заключенію,что такой тонкой пристрѣлкѣ по нашимъ окопамъ и по его землянкѣ,нашъ полкъ обязанъ своему ротозѣйству,не убирая столько врѣмени предательскій столбъ.-Теперь имъ придется вести пристрѣлку съ новыми данными и,врядъ-ли такъ точно и тонко.-

"К О Л Б А С А"

"-"-"-"-"-"-"-"-"-"

Мы засидѣлись на Нидѣ.-Пришла весна.-Брустверя окоповъ одѣлись яркой зеленью.-Въ нѣжной синевѣ неба кружились аисты,не узнавая родныя мѣста и не находя своихъ гнѣздъ въ сгорѣвшихъ деревняхъ.-Занимая тотъ окопъ,что начинался отъ предательскаго верстового столба и знакомясь съ обстановкой,я былъ удивленъ тѣмъ,что вражескій привязной шаръ,т.н.колбаса, висѣлъ,до наглости,близко.-Солдаты обижаются,говоритъ сопровождавшій меня Талимоновъ.-Они говорятъ,что иную колбасу,даже со дна окопа видать.-Провѣривъ по нѣмецкому дальномѣру-трофею,-получалось 3.000 метровъ,я связался съ командиромъ артиллерійскаго дивизіона и просилъ открыть огонь.-Дивизіонеръ отвѣтилъ,что эта цѣль внѣ прицѣла его орудій,да и цѣль-то ничтожная,-жаль снарядовъ.-

Юрьевъ,находясь въ своемъ прежнемъ окопѣ,еще ближе къ колбасѣ,чѣмъ я,-поддержалъ мою мысль.-Я вызвалъ на банкетъ взводъ и назначилъ точку прицѣливанія въ верхушку колбасы и на ширину колбасы-лѣвѣе.-Первымъ открылъ огонь Юрьевъ,затѣмъ я.-Сейчасъ-же колбаса начала сматываться и скрылась за пригоркомъ.-Но,минутъ черезъ десять,она снова показалась.-Мы ее стерегли и стали крыть залпами.-Къ нашему удовольствію,колбаса

не вытравивъ и до половины нормальной высоты, пошла внизъ усиленнымъ ходомъ.-Взрывъ аплодисментовъ и крики "браво", "бисъ"и"ура", неслись изъ сосѣднихъ окоповъ.-Сіяющій Юрьевъ прибѣжалъ ко мнѣ.-Какъ вы думаете-подбили?.-Подбить не подбили, но не завидую нѣмцу въ корзинѣ: страху набрался порядочно.-Навѣрное попало прислугѣ колбасы.-Замѣтили, какъ они ее нервно сматывали?.-Надо, все-таки, держать дежурный взводъ на случай, если колбаса полѣзетъ вверхъ.-Хотя, это сомнительно.-Не захотятъ зря рисковать.-И биссировать намъ не придется.-Васъ-же, Юрочка, поздравляю съ исключительнымъ успѣхомъ: аплодисменты на полѣ брани, кажется, явленіе небывалое въ анналахъ войны.-

Слова мои оправдались:-колбаса показываться не посмѣла. Но въ тотъ-же вечеръ противникъ обрушился на наши окопы ураганнымъ огнемъ изъ пяти-шести батарей.-Въ центрѣ огня былъ мой окопъ и окопъ Юрьева, какъ створный.-Всю ночь мы провозились, исправляя развороченные брустверы и траверзы.-Обошлось безъ потерь.-Этотъ обстрѣлъ былъ, видимо, въ отмѣстку за инцидентъ съ колбасой.-

Произошло что-нибудь значительное, если мы удостоились такого салюта.-Колбаса-же появилась только черезъ недѣлю, и такъ глубоко въ тылу, что казалась намъ не въ кулакъ величиной, а смахивала на наперстокъ.-

Д Е Р Н О В А Я С К А М Ь Я.

"-"-"-"-"-"-"-"

Окопы на Нидѣ были внѣ сферы дѣйствительнаго огня, кромѣ правофланговаго, который изъ за излучины подставлялъ фланг "Зеленыхъ Чертей" - тирольскихъ стрѣлковъ, занимавшихъ доми-

нирующій нагорный берегъ.-Пользуясь этимъ превосходствомъ, тирольцы очень стѣсняли нашъ дневной обиходъ,что часто вызывало перепалку.-На лѣвомъ флангѣ нашего окопа,въ группѣ тѣнистыхъ березъ,впереди брустверa была устроена дерновая скамейка.-Послѣ душной землянки,гдѣ Широковъ негасимо"грѣлъ чай",соблазнительно было полежать съ книгой на этой мягкой скамейкѣ,подъ тѣнью уже распустившихся березокъ.-

Уже день склонялся къ вечеру.-Мы сидѣли съ Юрьевымъ на этой скамейкѣ,тѣсно прижавшись.-Была полная,благостная тишина.-Мы переживали красоту тихого вечера и предзакатнаго пейзажа.-Невольно мысли вызывали иные,дорогіе образы.-Хотѣлось вѣрить,что нѣтъ никакой войны,что это Кунцево поле или -двадцатая верста"подъ Москвой.-

Вдругъ,въ стѣнку брустверa что-то шмякнуло:между нашими головами ударила пуля.-Мы оба порывисто вскочили,съ удивленіемъ глядя другъ на друга.-Это "зеленые черти"привѣтствуютъ насъ изъ оптической винтовки.-Выслѣдили!.-/Конецъ идиліи./ -Не слѣдуетъ нахальничать и дразнить непріятеля.Съ десятокъ пуль,сбивая листья березы,ударило по покинутому мѣсту.-Дерновая скамья потеряла притягательную силу.-

О П А Т О В Ъ.

"-"-"-"-"-"-"-"-"-"

Послѣ первой зимней компаніи,въ теченіи которой на нашихъ позиціяхъ по Нидѣ не было боевъ,мы были поражены приказомъ объ общемъ отходѣ,вызваннымъ,какъ насъ успокаивали,-высшимъ стратегическими соображеніями.-Проходили знакомыя мѣста:-Свентокшишскія высоты,Сандомирскій лѣсъ,гдѣ въ октябрѣ 1914-г.послѣ переправы черезъ Вислу у Новой Александріи

полкъ провелъ рядъ удачныхъ боевъ.-Одну сторожевку батальонъ держалъ около деревеньки-"москва".-Все это селеніе, совершенно опустѣвшее, тонуло въ морѣ яблоннаго цвѣта.-Высокія, стройныя груши стояли какъ невѣсты подъ фатой.

Нѣсколько переходовъ прошли совершенно спокойно.-Противникъ не спѣшилъ намъ въ слѣдъ.-И только у Опатова приказано было задержаться и ждать противника.-Моя и рота Юрьева составляли полковой резервъ.-На пологой высотѣ моя рота успѣла построить редутъ.-Юрьевъ приспособилъ къ оборонѣ овражекъ, въ ста шагахъ сзади моего редута.-

Сотняхъ въ двухъ шаговъ правѣе редута находился господскій домъ небольшого фольварка.-Я поднялся на крыльцо и позвонилъ.-Щелкнулъ англійскій замокъ.-На порогѣ стоялъ красивый, изысканно одѣтый господинъ.-Къ нему подошли три дамы въ дорожныхъ костюмахъ, съ сумками черезъ плечо.-На мое извиненіе с безпокойствѣ онъ отвѣтилъ любезной фразой, съ легкимъ акцентомъ, все видимо подбирая русскія слова.-

Я предупредилъ что сейчасъ начнется бой, и трудно угадать послѣдствія, такъ какъ домъ находится въ сферѣ ружейнаго и артиллерійскаго огня, какъ вражескаго, такъ и нашего. Я совѣтовалъ дамамъ и ему не рисковать и не испытывать напрасно судьбу.-Въ отвѣтъ на это застрекотали сразу всѣ три дамы и, изъ смѣси польско-русско-французской рѣчи, я понялъ, что они ничего не боятся, что "австрійцы"-тоже люди, что они ждутъ пана Брониковскаго, который долженъ за ними заѣхать.

Но почему то панъ "запузнялъ".-Если же онъ не пріѣдетъ, они рѣшили остаться "въ дому", а пѣшкомъ никуда не пойдутъ. Было ясно, что эвакуироваться они не собираются, а панъ Бро-

никольскій имя срочно придуманъ.-Мнѣ не было времени вести съ ними дальнѣйшіе разговоры и,пожелавъ имъ благополучія, я вернулся на свой редутъ.-Картина боя разворачивалась какъ въ панорамѣ.-Австрійскія цѣпи,выйдя изъ лѣса,спускались по совершенно открытому,пологому скату.-По нимъ начала работать артиллерія,сразу перейдя на пораженіе.-Даже невооруженнымъ глазомъ видны были между цѣпями,свѣтлыя точки стакановъ нашей шрапнели,сверкавшихъ на солнцѣ своей зеркальной полировкой.-Ёще три-четыре очереди и голубовато-сѣрыя ниточки австрійцевъ разорвались,спутались въ клубки и покатились въ оврагъ,идущій подъ прямымъ угломъ къ нашей позиціи.-Видно было какъ въ этомъ открытомъ оврагѣ происходитъ сумятица,предшествующая сдачѣ въ плѣнъ.

Ко мнѣ прибѣжалъ Юрьевъ.-"Посмотрите какъ неуѣло стрѣляетъ австрійская артиллерія",и протягиваетъ мнѣ металлическую оболочку спичечной коробки,въ которую засѣла шрапнельная пуля.-"Помѣшали закурить".-"И папиросу я сломалъ самъ,вѣроятно рефлекснымъ движеніемъ".-

"Не ранены?".-"Нѣтъ.никакъ не задѣло".-"ну,поздравляю васъ.-Счастливо отдѣлались".-"Думаю,что на сегодня застрахованъ.-Вторая пуля пробила палетку".-Юрьевъ показываетъ ее:-на картѣ отверзтіе отъ шрапнельной пули уничтожило господскій домъ съ дамами и холмикъ съ моимъ редутомъ.-

Надъ господскимъ домомъ разорвалась шрапнельная очередь. Зазвенели битыя стекла и посыпалась черепица.-Изъ дома неслись истерическіе вопли.-Но домъ еще не горѣлъ,и изъ него никто не спасался бѣгствомъ.-Было мнѣ досадно,что сидящіе въ оврагѣ австрійцы не сдаются.-Я рѣшилъ ихъ поторопить и прика-

залъ съ напольнаго фаса редута открыть по нимъ огонь.-Стрѣлять пришлось черезъ головы Гренадеръ занимавшихъ первую линію.-Это было вполнѣ безопасно,т.к.линія передовыхъ окоповъ проходила по подошвѣ ската отъ моего редута,а оврагъ съ австрійцами спускался по скату падающему къ позиціи нашей первой линіи.-Средство оказалось радикальнымъ.-

Какъ только мои пули стали ложиться,поднимая клубочки пыли по линіи оврага,австріяки закопошились,вылѣзли изъ оврага,построились въ коллону и,размахивая кто чѣмъ могъ, пошли сдаваться.-По шоссе на Опатовъ отходила оравам сотня Донцовъ.-Шла она шагомъ,но по мѣрѣ усиленія огня прибавляла аллюръ и въ городокъ Опатовъ влетѣла наметомъ.-Потерь въ сотнѣ замѣтно не было.-Мое вниманіе было привлечено шумомъ въ тылу моего редута.-

Это выходила изъ оврага рота Юрьева и самъ онъ бѣжалъ ко мнѣ.-На мой вопросъ,куда онъ ведетъ роту?-,Юрьевъ отвѣтилъ:-"Не могу оставаться безучастнымъ.-Пойду впередъ".-"Но помните,что вы находитесь въ полковомъ резервѣ и,безъ приказанія командира полка,никуда переходить не можете.-"Да,вѣдь, бой уже почти кончился,-Я,все таки,пойду.-Быть можетъ я со своей ротой буду тамъ полезнѣе",-упрямо твердилъ Юрьевъ.-

"Не совѣтовалъ бы вылѣзать изъ оврага,но запретить вамъ не могу,хотя я и старше васъ и вы мнѣ не подчинены.-Смотрите, какъ-бы не вышло изъ за этого непріятностей",-предупредилъ я его.-Выбравшись изъ оврага,каждый взводъ роты Юрьева разсыпался вправо въ цѣпь.-Этотъ довольно компактный строй Юрьев повелъ по открытому мѣсту,между моимъ редутомъ и господскимъ домомъ.-Самъ онъ шелъ шагахъ въ 15 впереди голоднаго взвода.

Вдва лѣвый флангъ роты поровнялся съ правымъ боковымъ фасомъ моего редута,какъ вдругъ рота остановилась и сбилась въ кучу.-Доносились отдѣльные крики:-"Убитъ.Убитъ!" и гомонъ всей роты.-Чувствуя что произошла катастрофа,я крикнулъ младшему офицеру:-"Прапорщикъ Заринъ,приведите II-ую роту въ порядокъ и,если надо,то и примите ее.-/Въ ротѣ Юрьева младшаго офицера не было./.-Заринъ быстро убралъ роту обратно въ овragъ и явился ко мнѣ съ докладомъ:-Подпоручикъ Юрьевъ убитъ пулей въ область сердца.-Когда я подбѣжалъ къ ротѣ,продолжалъ Заринъ,онъ лежалъ на шинелѣ и фельдшеръ бинтовалъ ему грудь.

Изъ подъ длинныхъ рѣсницъ свѣтился взглядъ его прекрасныхъ глазъ.-Грудь съ хрипомъ поднималась все рѣже и рѣже.-Фельдшеръ снялъ фуражку,перекрестился и сказалъ:"скончались".

Юрьевъ былъ убитъ ружейной,тупой австрійской пулей на излетѣ:-она засѣла у него въ груди.-Въ этомъ типичномъ арьергардномъ бою,гдѣ противникъ ни въ одномъ пунктѣ насъ не потѣснилъ,только нашъ полкъ взялъ 40 офицеровъ и болѣе двухъ тысячъ солдатъ.-"Позвольте поздравить съ удачнымъ боемъ,г. полковникъ,обратился батальонеръ Егоровъ къ командиру полка.

"Но за то,какая тяжелая утрата для полка,-въ лицѣ доблестнаго юноши Юрьева".-Въ овragѣ,гдѣ еще находилась II-ая рота,собрались офицеры ближайшихъ ротъ,поклониться праху безвременно товарища.-На ложѣ изъ молодыхъ побѣговъ со свѣжей зеленью,накрытое шинелью,покоился его тѣло.-Длинныя вѣтви цвѣтущихъ бѣлоснѣжныхъ грушъ,перевитыя съ розоватыми вѣтками яблонь,сплошь покрывали сѣрую солдатскую шинель - священный покровъ его смертнаго ложа.-На слегка заострившіеся черты его лица,смерть еще не успѣла наложить свою тлѣнную печать.-Въ изго-

ловьѣ и въ ногахъ застыли парные часовые, отклонивъ винтовки "на карaулъ по ефрейторски".-Было тяжело, но на войнѣ намъ слезъ не полагалось.-

.... "Завтра въ 10 часовъ будетъ панихида по Юрьеву", -получилъ я тэлефонограмму отъ Н.И.Егорова.-Мы встрѣтились съ нимъ въ домовой церкви одного изъ извѣстныхъ благотворительныхъ учрежденій Москвы, гдѣ отецъ Юрьева, отставной штабъ-офицеръ, былъ директоромъ.-Слабые лучи пасмурнаго дня съ трудомъ проникали клубы кадильнаго фиміама.-Юнона въ стихарѣ звонко прочелъ "Отче Нашъ".-Погасли свѣчи въ рукахъ молящихся.-Небольшой хоръ закончилъ тихимъ проникновеннымъ аккордомъ печально-величавую надгробную пѣснь.-Старенькій священникъ обратился къ родителямъ съ словомъ утѣшенія.-Но въ человѣческой рѣчи нѣтъ такихъ словъ.-Мы и не пытались ихъ искать, молча склонившись къ дрожащей рукѣ матери.-"Меня утѣшаетъ, что мой бѣдный Коля покоится во Всесвятѣ, по нашему во Всѣ святскомъ и я сдѣлаю все что-бы перевести его тѣло на наше военное кладбище во Всѣхсвятскомъ на Ходынкѣ".-

Что мы могли отвѣтить на это, когда Варшава уже была сдана Нѣмцамъ.-

П.Сушильниковъ.-

Ницца.

1953 г.

"-"-"-"-"-"-"-"-"-"-"-"-"-"

"-"-"-"-"-"-"-"-"-"-"-"-"-"

ИВАНОВЪ 9-ый.-

Ивановъ 9-ый учился плохо, поведеніе его было тоже не блестяще и, всеже, несмотря на это, переходя изъ класса въ классъ, онъ добрался до пятаго клааса, правда не безъ переэкзаменовокъ. этомъ -Ивановъ былъ въ классѣ, когда началась міровая война въ 1914-омъ году.-

Патріотическое чувство вспыхнуло въ немъ съ огромной силой и Ивановъ рѣшилъ, что во время войны люди не должны терять время на ученіе и, вмѣсто послѣдняго, идутъ исполнять въ арміи долгъ гражданина.-

"Какое можетъ быть ученье, когда на фронтѣ льется кровь лучшихъ сыновъ нашего отечества", говорилъ Ивановъ своимъ товарищамъ.-"Развѣ можно въ такой моментъ сообразить, что доказываютъ Эвклидъ, Архимедъ или Пиѳагоръ, которые никогда не были мнѣ по душѣ?.".-Несмотря на уговоры отдѣленнаго воспитателя и слезы матери, Ивановъ вышелъ изъ корпуса и записался добровольцемъ въ 131-ый пѣх. Тираспольскій полк, гдѣ ранѣе, доблестно служилъ его отецъ.-

Въ полку онъ былъ зачисленъ въ команду развѣдчиковъ и вскорѣ покинулъ Кіевъ, отправившись съ маршевой ротой на фронтъ.-Высокого роста, крѣпкого тѣлосложенія и хорошій гимнастъ, Ивановъ обратилъ на себя вниманіе начальства.-Толко-

вый и сообразительный малый, онъ былъ произведенъ въ унтеръ-офицеры и въ составѣ своей команды ходилъ въ развѣдку и участвовалъ во всѣхъ операціяхъ полка.-

Ивановъ мечталъ о настоящемъ геройскомъ подвигѣ и такой случай, однажды, ему представился.-Осенью Тираспольскій полкъ занималъ позиціи въ Карпатахъ.-Въ горахъ выпалъ снѣгъ и часто бывали горныя бури.-Полкъ успѣшно развивавшій наступленіе былъ задержанъ на нѣсколько дней сильнымъ сопротивленіемъ непріятеля, укрѣпившагося на склонахъ горъ при содѣйствіи сильной артиллеріи.-Нѣсколько раз доблестные Тираспольцы ходили безуспѣшно въ атаку, такъ какъ австрійцы врылись въ землю, а ураганный огонь артиллеріи наносилъ большую убыль въ рядахъ наступавшихъ Тираспольцевъ.-

На совѣщаніи командировъ батальоновъ было рѣшено во чтобы то ни стало, обезвредить непріятельскую артиллерію, лишивъ ее подвоза снарядовъ.-Этотъ подвозъ снарядовъ производился только по одной дорогѣ, шедшей по переваламъ.-Въ ближайшемъ тылу австрійцевъ былъ каменный мостъ и, по мысли командира полка, разрушивъ этотъ мостъ, представлялась возможность, не только обезвредить непріятельскую артиллерію, но при удачѣ даже захватить орудія противника.-Уничтоженіе моста въ тылу противника-дѣло трудное и потому изъ команды развѣдчиковъ были вызваны добровольцы.-Ивановъ вызвался первымъ и три развѣдчика согласились идти съ нимъ на боевое дѣло.-

Начальникъ команды развѣдчиковъ поручикъ Михайловскій объяснилъ добровольцамъ боевую обстановку и распо-

ложеніе силъ непріятеля.-"Дѣло,вамъ молодцы,предстоитъ тяжелое.-Надо пробраться въ тылъ врага и взорвать каменный мостъ;дѣйствовать надо очень осторожно и,конечно,ночью.-Итакъ,съ Богомъ!.-Взорвете мостъ,георгіевскіе кресты вамъ обезпечены.-Старшимъ назначаю ун.-офицера Иванова,"закончилъ начальникъ команды развѣдчиковъ.-

Осенняя ночь въ Карпатахъ надвигается рано и вмѣстѣ съ нею наступаетъ затишье на фронтѣ,умолкаетъ ружейная и пулеметная стрѣльба и затихаютъ непріятельскія и наши батареи.-Въ такую ночь маленькая группа развѣдчиковъ подъ командой Иванова двинулась въ опасный путь.-

Съ запасомъ взрывчатого матерьяла и вооруженные легкими карабинами,развѣдчики вышли изъ окоповъ и пройдя проволочныя загражденія,скрылись въ полосѣ густого тумана.-Ивановъ безшумно велъ свою команду вдоль загражденія въ сторону лѣса.-Въ эту ночь надо было пройти восемь верстъ по лѣсу и выйти въ глубокій тылъ непріятеля у каменнаго моста.-Развѣдчики шли прислушиваясь къ шуму и шороху и, время отъ времени,пущенныя австрійцами ракеты озаряли темное небо.-Свѣтъ отъ ракетъ давалъ возможность развѣдчикамъ ориѣтироваться въ густомъ лѣсу.-Далеко въ сторонѣ завязывался ночной бой.-

Приближаясь къ линіи врага,команда Иванова залегла; вокругъ жуткая тишина.-Развѣдчики снова двинулись въ путь.-Скоро запахло сосновой смолой и подъ ногами захрустѣла опавшая хвоя;лѣсъ кончался и команда вышла на его опушку.-Линія фронта осталась позади и они выбрали для мѣста своей стоянки маленькій оврагъ между корнями столѣтнихъ сосенъ и залег-

ли на дневку.-Въ полдень Ивановъ пошелъ на развѣдку ближайшей мѣстности.-Онъ увидѣлъ дорогу и за изгибомъ ея виднѣлся каменный мостъ маскированный высокими кустами.-Ивановъ забрался на высокую сосну и мостъ сталъ виднѣе ему яснѣе;по мосту ходилъ часовой.-Тщательно изучая мѣстность, развѣдчикъ увидѣлъ на другой сторонѣ моста халупу и стоявшихъ у ея двери людей караула.-Прикинувъ на глазъ дистанцію до моста,Ивановъ пришелъ къ заключенію,что въ халупѣ былъ небольшой караулъ и такъ какъ она находилась по ту сторону моста,то представлялась возможность послѣ взрыва моста,стойти въ лѣсъ въ сравнительно безопасныхъ условіяхъ, ибо караулъ останется на другой сторонѣ взорваннаго моста.-

Съ готовымъ планомъ Ивановъ вернулся къ своей командѣ и остатокъ дня развѣдчики провели въ своемъ оврагѣ, подкрѣпившись галетами и холодными консервами.-

Незамѣтно стало темнѣть и скоро наступила холодная Карпатская ночь.-Ровно въ часъ команда вышла на опушку лѣса. Ивановъ и Ляховъ съ подрывнымъ матерьяломъ пошли по лощинѣ въ сторону моста,оставивъ двухъ другихъ развѣдчиковъ на опушкѣ лѣса для наблюденія.-Довольно быстро они добрались до моста и залегли.-Мостъ держался на трехъ пилонахъ высотой въ пять-шесть аршинъ и имѣлъ въ длину 50-60 шаговъ.-

Часовой ходилъ по мосту быстрымъ шагомъ и часто заходилъ въ халупу на короткое время.-Въ тотъ моментъ,когда часовой вновь зашелъ въ халупу,Ивановъ и Ляховъ подбѣжали къ среднему пилону и начали подводить взрывчатый матерьялъ. Въ тридцать минутъ работы все было сдѣлано и оставалось запалить Бикфордовъ шнуръ.-

Караульный услышалъ подозрительный шорохъ и почувствовавъ что то не ладное,нагнулся надъ рѣшоткой моста,припристально всматриваясь въ темноту.-Все болѣе и болѣе убѣждаясь въ опасности,онъ громко крикнулъ.-

Оставшіеся на опушкѣ лѣса развѣдчики подумали,что Ивановъ и Ляховъ обнаружены и бросились къ мосту.-Часовой выстрѣлилъ.-Въ отвѣтъ грянули два выстрѣла развѣдчиковъ и часовой,взмахнувъ руками упалъ на насыпь у моста.-На шумъ выстрѣловъ изъ халупы выбѣжали люди караула и завязалась ружейная перестрѣлка.-

Пользуясь моментомъ,Ивановъ и Ляховъ запалили шнуръ и побѣжали въ сторону опушки лѣса.-Австрійцы занятые стрѣльбой не замѣтили грозившей имъ опасности и залегли около халупы.-Въ то время когда Ивановъ и Ляховъ побѣгали къ опушкѣ раздался оглушительный шумъ и трескъ взрыва.-Мостъ взлетѣлъ на воздухъ!.-

Соединившись,команда Иванова залегла въ оврагѣ,ведя ружейный огонь.-Два развѣдчика команды Иванова доблестно пали,сраженные непріятельскими пулями.-Въ головѣ Иванова шумѣло и руки тряслись отъ волненія.-Было ровно 5 часовъ утра.-

Со стороны фронта слышалась частая ружейная и пулеметная стрѣльба и черезъ нѣсколько минутъ ухнула австрійская батарея,а за ней и другая.-Лѣсъ загудѣлъ отъ бѣглого артиллерійскаго огня.-Начиналось утро.-

Тираспольцы пошли въ атаку на этотъ разъ съ полнымъ успѣхомъ.-Австрійцы слышавшіе взрывъ въ своемъ тылу вышли изъ окоповъ,отступая въ сторону моста.-Батареи оставшіеся безъ прикрытія снялись съ позиціи и скопились на дорогѣ у

разрушеннаго моста, гдѣ и были захвачены, доблестно наступавшими, Тираспольцами.-Бой затихалъ и уже были видны группы непріятельскихъ солдатъ сдавшихся въ плѣнъ Тираспольцамъ.-

Ивановъ и Ляховъ благополучно вернулись въ расположеніе полка.-Начальникъ команды развѣдчиковъ первый поздравилъ ихъ съ молодецкимъ дѣломъ и черезъ нѣсколько дней оба героя были награждены Георгіевскими крестами 4-ой ст.-

Награждая Иванова, командиръ Тираспольскаго полка сказалъ:-"Ивановъ, Вы прекрасный солдатъ, но теперь я совѣтую вамъ вернуться въ кадетскій корпусъ и закончивъ свое образованіе, явиться въ нашъ полкъ офицеромъ.-

Съ радостью и восхищеньемъ Ярославцы встрѣтили своего товарища-георгіевскаго кавалера, а отдѣленный офицеръ-воспитатель, взволнованно обнимая Иванова, сказалъ:-"Ну хоть ты и 9-ый, а молодчина, право, молодчина!"-.

Л.Знаменскій.-

Ярославскаго кад.корпуса.-

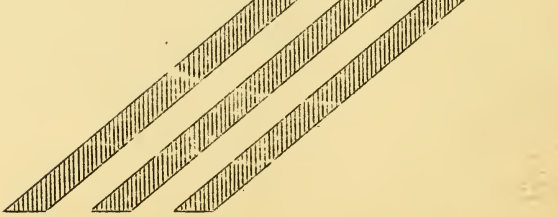

БРИГАДИРЪ БОБРОВЪ.

Въ пятидесятыхъ годахъ прошлаго столѣтія скончался долголѣтній и знаменитый экономъ I-го кадетскаго корпуса бригадиръ Андрей Петровичъ Бобровъ.-

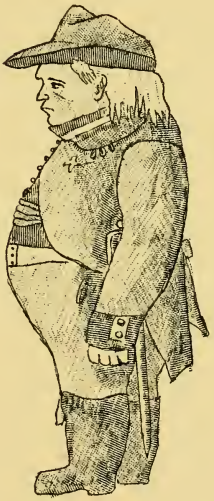

Бобровъ
Андрей Петровичъ

О личности и характерѣ экономa было талантливо изложено Н.Лѣсковымъ въ его извѣстномъ сборникѣ"Три праведника".-Много позже выпуска въ свѣтъ сборника кадетъ перваго корпуса Б.Н.Аксель показалъ портретъ Боброва автору"Кадетскаго Монастыря".-Этотъ портретъ былъ сдѣланъ однимъ кадетомъ бывшимъ въ корпусѣ одновременно съ К.Ф.Рылѣевымъ.-Лѣскову не удалось

узнать фамилію автора портрета, но многіе кадеты удостовѣрили, что портретъ, дѣйствительно к а д е т с к о й работы.-Конечно, рисунокъ исполненъ мало-искусною рукою, но по общему мнѣнію, изображенный Бобровъ "поразительно похожъ".-Приводя этотъ портретъ въ журналѣ "Д.М.К.", редакціонная коллегія имѣетъ честь ознакомить нашихъ читателей съ окончаніемъ не вошедшаго въ сборникъ разсказа Лѣскова объ одномъ изъ "праведниковъ".

"Въ долголѣтнюю бытность покойнаго Андрея Петровича экономомъ перваго кадетскаго корпуса, тамъ состоялъ старшимъ поваромъ нѣкій Кулаковъ.-Поваръ этотъ умеръ скоропостижно на своемъ поварскомъ посту - у плиты, и смерть его была очень замѣтнымъ событіемъ въ корпусѣ.-Кулаковъ былъ честный человѣкъ, не воръ, и потому честный экономъ Бобровъ уважалъ Кулакова при жизни и скорбѣлъ о его трагической кончинѣ.-Послѣ того, какъ Кулаковъ умеръ, "стоя у плиты", на смѣну ему долго не находился мужъ съ такою же нравственной доблестію.-Со смерью Кулакова, при всей строгости досмотра со стороны бригадира Боброва, "просѣлъ кисель" и "тертый картофель потерялъ свою густоту".-Особенно пострадалъ картофель, составляющій важный вопросъ кадетскаго стола.-Послѣ Кулакова картофель не полазъ меланхолически, сходя съ ложки на тарелки кадетъ, не лился и "лопоталъ".-Бобровъ видѣлъ это и огорчался, даже, случалось, дрался съ поварами, но никакъ не могъ добиться секрета протирать картофель такъ, чтобы онъ былъ какъ масло.-Секретъ этотъ, быть можетъ, навсегда утраченъ вмѣстѣ съ Кулаковымъ, и потому понятно, что Кулакова въ корпусѣ всегда вспоминали добромъ.-Находившійся тогда въ числѣ кадетъ Кондратій Ѳедоровичъ Рылѣевъ /† 14-го іюля 1826 г./, видя скорбь Боброва и цѣня утрату для всего заведенія, написалъ по

этому случаю комическую поэму въ двухъ пѣсняхъ подъ заглавіемъ"Кулакіада".-Поэма исчисливъ заслуги и доблести Кулакова,описываетъ его смерть у плиты и его погребеніе,а затѣмъ она оканчивалась слѣдующимъ воззваніемъ къ Андрею Петровичу Боброву.-

Я знаю то,что не достоинъ
Вѣшать о всѣхъ твоихъ дѣлахъ:
и не поэтъ,я просто воинъ,-
Въ моихъ устахъ нескладенъ стихъ.-
О ты,о мудрый,знаменитый
Царь кухни,мрачныхъ погребовъ,
Топленымъ жиромъ весь облитый,
Единственный герой,Бобровъ!.-
Не осердися на поэта,
Тебя который воспѣвалъ,
Но знай - у каждаго кадета
Ты тѣмъ навѣкъ безсмертнымъ сталъ.
Прочтя стихи сіи,потомки,
Бобровъ,воспомнятъ о тебѣ,
Твои дѣла воспомнятъ громки
И вспомнятъ,можетъ быть,о мнѣ.-

Бобровъ ежедневно являлся къ директору корпуса Михаилу Степановичу Перскому рапортовать"о благополучіи".-Рапорты эти,разумѣется,чисто формальные,писались всегда на листѣ обыкновенной бумаги,и затѣмъ складывались вчетверо и клались Бобровымъ за кокарду его треуголки.-Бригадиръ бралъ шляпу и шелъ къ Перскому,но такъ какъ въ корпусѣ всѣмъ было дѣло къ Боброву,то онъ по дорогѣ часто останавливался

для какихъ нибудь распоряженій,а имѣя слабость горячиться и пылить,Бобровъ часто бросалъ свою шляпу или забывалъ ее, а потомъ снова ее бралъ и шелъ далѣе.-

Зная такую привычку Боброва,кадеты подшутили надъ своимъ дѣдушкой и переписали "Кулакіаду"на такой самый листъ бумаги,на какомъ у Андрея Петровича писались рапорты по начальству и,сложивъ листъ тѣмъ же форматомъ,какъ складывалъ Бобровъ свои рапорты,кадеты всунули рылѣевское стихотвореніе въ трехуголку Боброва,а рапортъ о"благополучіи"вынули и спрятали.-Бобровъ не замѣтилъ подмѣна и явился къ Перскому,который Андрея Петровича очень уважалъ,но всетаки былъ ему начальникъ и держалъ свой тонъ.-

Михаилъ Степановичъ развернулъ листъ и увидавъ стихотвореніе вмѣсто рапорта разсмѣялся и спросилъ:-Что это,Андрей Петровичъ,съ какихъ поръ вы сдѣлались поэтомъ?.-Бобровъ не могъ понять въ чемъ дѣло,но только видѣлъ,что что-то не ладно.-Какъ...что изволите...какой поэтъ?,-спросилъ онъ вмѣсто отвѣта у Перскаго.-Да тѣхъ,кто пишетъ стихи,вѣдь,называютъ поэтами.-Ну такъ и вы поэтъ,если стали сочинять стихи.-Андрей Петровичъ совсѣмъ сбился съ толку.-Что такое...стихи?...

Но онъ взглянулъ на бумагу,которую подалъ въ сложенном видѣ,и увидалъ въ ней дѣйствительно какія-то беззаконно неровныя строчки.-Что же это такое?.!...-Не знаю,отвѣчалъ Перскій и сталъ читать вслухъ Андрею Петровичу его рапортъ.-

Бобровъ чрезвычайно сконфузился и взволнавался до слез, такъ что Перскій,окончивъ чтеніе,долженъ былъ его успокаивать. Послѣ этого былъ найденъ авторъ стихотворенія,-это былъ кадет Рылѣевъ,на которого добрѣйшій Бобровъ тутъ же сгоряча излилъ

ьсе свое негодованіе,по скольку онъ былъ способенъ къ гнѣву.-А.П.Бобровъ при всемъ своемъ безконечномъ незлобіи былъ вспыльчивъ,и попасть въ стихи ему показалось за ужасную обиду.-Онъ не столько сердился на Рыльева,какъ вопіялъ:--Нѣтъ,за что!...-Я только желаю знать-за что ты меня,разбойникъ,осрамилъ!...

Рыльевъ былъ тронутъ непредвидимою горестью всѣми любимаго старика и просилъ у Боброва прощенія съ глубокимъ раскаяніемъ.-Андрей Петровичъ плакалъ и всхлипывалъ,вздрагивая всѣмъ своимъ тучнымъ тѣломъ.-

Онъ былъ слезливъ,или по кадетски говоря,былъ плаксой и слезомойкой.-Чуть бы что ни случалось въ немножко торжественномъ или немножко печальномъ родѣ,бригадиръ сейчасъ же готовъ былъ расплакаться.-

Корпусные солдаты говорили о немъ,что у него глаза на мокромъ мѣстѣ вставлены.-Но какъ ни была ужасна исторія съ"Кулакіадой",Бобровъ,конечно,всетаки помирился съ совершившимся фактомъ и простилъ Рыльева,но сказалъ при этомъ ему назидательно,что литература вещь дрянная и что занятіе ее никогда не приводитъ къ счастью.-

Собственно же для Рыльева,говорятъ,будто старикъ высказалъ это въ такой формѣ,что она имѣла соотношеніе съ послѣдней судьбой покойнаго поэта,котораго добрый Бобровъ ласкалъ и особенно любилъ какъ умнаго и бойкаго кадета".....

Въ приводимомъ концѣ"Кулакіады",Рыльевъ точно предсказалъ о томъ,что бригадиръ Бобровъ"навѣкъ безсмертнымъ сталъ". Также точно онъ предугадалъ,что кадеты вспомнятъ о немъ,какъ авторѣ поэмы.-

Но предсказать,что россійскіе кадеты - вѣрные слуги своего отечества,найдутъ пристанище черезъ сто лѣтъ въ Парижѣ и въ своемъ журналѣ воспроизведутъ портретъ знаменитого экономa перваго кадетскаго корпуса,конечно,былъ-овъ не могъ.-Случилось дѣйствительно такъ.-Волею злого рока русскіе кадеты очутились въ Парижѣ.-

Чтя и храня кадетскія традиціи,кадеты на чужбинѣ издаютъ скромные журналы в которыхъ находятъ мѣсто воспоминанія о доблести,жизни и шалостяхъ воспитанниковъ кадетскихъ корпусовъ.-

Добрѣйшій Андрей Петровичъ,прошло почти сто лѣтъ,какъ твой небренныя кости покоятся въ землѣ прекраснаго Санктъ-Петербурга,но память о тебѣ жива ибо россійскіе кадеты на чужбинѣ,вдали отъ своей любимой родины вспомнили о тебѣ и написали эту замѣтку.-

Спи вѣчнымъ сномъ дорогой бригадиръ Бобровъ -"царь кущи и мрачныхъ погребовъ",своею добротой ты заслужилъ НАВСЕГДА добрую память славныхъ кадетъ-твоихъ пансіонеровъ.

П.Грудинскій /вып.1916 г./

Примѣчаніе редакціонной коллегіи.

Возможно,что приведенный нашимъ сотрудникомъ П.Грудинскимъ разсказъ Лѣскова извѣстенъ кадетамъ перваго корпуса и многимъ кадетамъ другихъ корпусовъ.-Также возможно,что приводимый портретъ Боброва извѣстенъ этимъ кадетамъ.-Мы помѣщаемъ замѣтку П.Грудинскаго и воспроизводимъ портретъ Боброва,увѣренные,что б о л ь ш и н с т в о кадетъ окончанія разсказа Лѣскова не читало и портрета Боброва не видѣло.-Кромѣ изложеннаго,редакціонная коллегія журнала "Д.м.К."имѣетъ честь сообщить своимъ читателямъ,что помѣщая замѣтку о бригадирѣ Бобровѣ,журналъ 3-го моск.кад.корпуса отмѣчаетъ этой замѣткой столѣтнюю дату кончины А.П.Боброва.

Ред.коллегія -Д.м.К.".

"-"-"-"-"-"-"-"

Нянины СКАЗКИ

/Шестой классъ, первое отдѣленіе./

1894-1895 уч.годъ.

Давно прошло то время, когда Стрѣльцовъ обижался, если его спросятъ о здоровьи няни, или бабушки. Теперь онъ могъ говорить о нихъ спокойно.-Благодаря бабушкѣ, онъ познакомился съ родителями Шуры и сталъ бывать у нихъ какъ свой.-Генералъ даже зачислилъ его в племянники.-Няню же онъ оцѣнилъ, когда заболѣлъ въ отпускѣ, пролежалъ цѣлый мѣсяцъ и она не отходила отъ его постели, занимая его своими сказками; одна другой интереснѣе, просто хоть записывай.-Да все русскія, не учеными людьми придуманныя.-

Въ шестомъ классѣ по литературѣ проходили сказки. Стрѣльцовъ и вспомнилъ про няню.-Вотъ бы теперь пригодилась.-Сказалъ объ этомъ товарищамъ, тѣ заинтересовались, а "тайный совѣтникъ" и предложи:-Зачѣмъ же дѣло стало?. Принесетъ она тебѣ Коля, отъ бабушки посылку, заманимъ ее въ классъ, посадимъ за кафедру и пусть разсказываетъ.-Вотъ это здорово!...нянька въ классѣ.-Ну такъ что-жъ.-Сказителя былинъ вологодскихъ, мужичка Рябинина, въ корпусъ приглашали.

Въ тронномъ залѣ сидѣлъ, сказывалъ былины, весь корпусъ слушалъ, а мы твоей няни не можемъ послушать.-Вали. Бали. Зови, раздались голоса, пусть разсказываетъ.-Мы запишемъ, да на урокѣ Иванцову и поднесемъ.-Увидишь, будетъ доволенъ.-Ну, что-жъ,

я согласенъ.-Сейчасъ накатаемъ бабушкѣ письмо,попросимъ прислать намъ побольше яствы.-Напишемъ,что у насъ въ пятницу годовщина основанія нашего отдѣленія.-Она любитъ всякія годовщины,обязательно пришлетъ.-Въ четвергъ какъ разъ пріемный день,няня прійдетъ,мы ее и обработаемъ.-Письмо написали общее - отъ всего отдѣленія.-"Дорогая и горячелюбимая бабушка,у насъ въ пятницу большой праздникъ"..и т.д....Мы всѣ очень просимъ васъ прислать намъ съ няней чего нибудь вкусненькаго...и т.д. и тому подобное.-Подписали всѣ:-Ваши любимцы,а Колины товарищи.-

Отвѣтъ не заставилъ себя ждать.-Въ четвергъ на пріемъ няня принесла цѣлую корзинку всякой всячины и письмо, въ которомъ бабушка поздравляла отдѣленіе со"знаменательной датой" и просила кушать на здоровье - ничего не оставлять.-Дежурилъ по ротѣ новый воспитатель,прикомандированный къ корпусу на испытаніе и еще не переведенный въ штатъ.

Обставить его ничего не стоило.-Пріемъ родственниковъ и знакомыхъ заканчивался безъ четверти шесть,послѣ чего посѣтители уходили,а кадеты садились въ классы на вечернія занятія.-Воспитатели въ тѣ времена рѣдко ходили на эти занятья.-За ротами наблюдали дежурные по ротамъ офицеры.-

Не пришелъ НУНЪ и въ этотъ разъ.-Какъ только швейцаръ объявилъ посѣтителямъ,что пріемъ оконченъ,Коля сказалъ нянѣ,что надо перейти въ другое помѣщеніе.-Тамъ молъ можно еще долго разговаривать.-Няня рада подольше побыть со своимъ Колей и съ удовольствіемъ пошла за нимъ въ роту.-Друзья отвлекли воспитателя и они благополучно прибыли въ классъ.-Тамъ ее усадили за кафедру вмѣсто учителя и стали просить

разсказать имъ какую-нибудь интересную сказочку.-Чего-жъ такое вамъ разсказать?.-Все равно,нянечка.-Разсказывайте, что хотите.-Про шмеля,няня,напомнилъ Коля.-Про шмеля,такъ про шмеля.-Извольте,разскажу.-Кадеты усѣлись по мѣстамъ и приготовились слушать.-Нѣкоторые вынули тетрадки,чтобы записывать.-Тишина - муха пролетитъ услышишь.

Польщенная такимъ вниманіемъ,няня блеснула своимъ талантомъ.-Слушали ее,затаивъ дыханіе.-Только перья скрипѣли.-Сердобольный Мисинъ даже слезу пустилъ,жалѣя бѣднаго шмеля.-Послѣ шмеля,няня разсказала про птичій рай,про одноглазыхъ всадниковъ на Полыни,про старыя урочища.-Удивленный тишиной царившей въ этомъ отдѣленіи,заглянулъ туда дежурный офицеръ.-Заглянулъ и пораженный,остановился на порогѣ.-Вмѣсто воспитателя за кафедрой была старая баба.-Дежурный,это кто такой?.-Колина няня,господинъ капитанъ.-Моя,съ гордостью подтвердилъ Стрѣльцовъ.-Почему же она тутъ очутилась?.-Сказки

разсказываетъ, господинъ капитанъ, доложилъ дежурный.-Что за чушь?.-Какъ вамъ не стыдно, въ шестомъ классѣ и какъ малыя дѣти сказки слушаютъ.-Намъ это задано, господинъ капитанъ, поглядите въ журналъ.-Дежурный подалъ ему журналъ для записыванія задаваемыхъ уроковъ.-Тотъ посмотрѣлъ и увидалъ, что его не обманываютъ.-Въ графѣ "русскій языкъ" дѣйствительно стояло: "русскія сказки".-Хорошо, но причемъ же здѣсь нянька?.-Она здорово разсказываетъ, завопили всѣ хоромъ.-Вотъ послушайте, господинъ капитанъ.-Нельзя, господа, постороннимъ тутъ быть.-Она должна сейчасъ же уйти.

Тогда все отдѣленіе обратилось къ капитану съ просьбой, дослушать начатую сказку и "пусть тогда идетъ". Ну, ладно, согласился воспитатель, пусть доскажетъ, но потомъ чтобы сразу ушла.-Покорнѣйше благодаримъ, господинъ капитанъ.-Няночка, разсказывайте дальше.-Няня стала разсказывать.-Пораженный небывалымъ происшествіемъ, капитанъ и самъ присѣлъ послушать.-Слушалъ, слушалъ, да такъ увлекся, что когда она кончила, попросилъ разсказать еще что-нибудь.-Про шмеля.-Про шмеля пусть разскажетъ, господинъ капитанъ. Стала няня разсказывать про шмеля.-Докончить не успѣла, въ коридорѣ прозвучалъ отбой.-Строиться къ чаю.-Воспитатель проводилъ ее до выходныхъ дверей и спросилъ:-что-же дальше со шмелемъ было?.-Вотъ что дѣлаетъ талантъ съ людьми.-На другой день на урокѣ русскаго языка, кадеты поразили Иванцова новыми, неизвѣстными ему, сказками.-Откуда это вы взяли, такую прелесть?.-Няня намъ вчера на вечернихъ занятьяхъ разсказывала, доложилъ дежурный.-Какая няня?.-Моя собственная, Александръ Александровичъ.-Вы вотъ послушайте ее когда ни-

будь, предложилъ Стрѣльцовъ.-Любитель и цѣнитель народныхъ преданій и былинъ, Иванцовъ принялъ приглашеніе Стрѣльцова; написалъ его бабушкѣ письмо, въ которомъ просилъ разрѣшенія пріѣхать, записать нянины сказки.-Въ изданномъ имъ впослѣдствіи сборникѣ русскихъ сказокъ, вошло не мало нянинныхъ, составившихъ украшеніе этого сборника.-Объ этой оригинальной лекціи никто насъ потомъ не спрашивалъ.-Вѣроятно, новый воспитатель не долженъ с ней по командѣ.-И самому-бы влетѣло, да и интересно ужъ очень разсказывала.-Бѣдняжка пчель... такъ жалобно пищалъ-"тю-тю-тю-...ю...ю...".-

Д и П Л О М А Т Ъ.

"-"-"-"-"-"

Незадолго до Рождества перевелся къ намъ въ корпусъ изъ какого-то гражданскаго учебнаго заведенія сынъ одного сановника.-Перевелся по аттестату, безъ всякаго дополнительнаго экзамена.-Попалъ въ наше отдѣленіе и пробылъ въ корпусѣ всего лишь четыре мѣсяца.-Куда ушелъ и почему, никто изъ насъ не зналъ.-Воспитатель говорилъ, что отецъ отдалъ его въ корпусъ только на время своей заграничной командировки, куда онъ поѣхалъ чуть ли не по высочайшему повелѣнію. Персона была, видимо, здорово важная.-Для насъ-кадетъ важныхъ особъ не существовало, особенно, если эта особа не военная.-

Поэтому сынокъ никакими привилегіями у насъ не пользовался.-У насъ ВСѢ РАВНЫ.-Самъ онъ не могъ точно объяснить-кто такой его папа.-Слово дипломатъ для насъ было непонятно. Кто его знаетъ, что оно значитъ?.-Можетъ быть посолъ, а можетъ

быть и курьеръ.-...Въ обшемъ - ШПАКЪ!.-Такъ его и хотѣли было крестить.-но такъ какъ одинъ "шпакъ" у насъ уже былъ, то рѣшили просто:-разъ папа дипломатъ,пускай и сынокъ будетъ дипломатомъ.-Такъ и пошло:-Эй дипломатъ,погляди-ка сколько осталось.-/У него были часы,что тогда было запрешено,почему къ нему и обращались за справками./-Всякое имя имѣетъ свое уменьшительное,болѣе ласковое.-Напримѣръ -Ваня,Владиміръ-Володя.-Нашлось и для него уменьшеніе - стали звать не дипломатомъ,а просто "матомъ".-Его изнѣженнаго домашнимъ воспитаніемъ,это коробило,а мы удивлялись:-чего ты, балда,обижаешься,вѣдь надо-жъ тебя какъ нибудь звать?.-На клички у насъ никто не сердиться.-Годзсновъ,напримѣръ-Барбосъ,Карѣевъ-"шучка,а Ивановъ-"шпакъ".-Что тутъ обиднаго?.

Видимо въ дипломатическомъ вѣдомствѣ такого обычая не было.-Учился онъ средне,по языкамъ шелъ первымъ.-Свободно говорилъ даже по англійски.-Ни съ кѣмъ изъ насъ онъ не сходился,-держался особнякомъ.-Никогда не разставался съ зеркальцемъ и,время отъ времени,заглядывалъ въ него,поправлялъ "бывшую прическу" и,какъ выяснилось потомъ,учился дѣлать передъ нимъ разныя лица,-вѣжливую,обворожительную,сухую,надменную и просто служебную.-Передъ уходомъ изъ корпуса онъ объяснилъ Сумарскому,что для будушей карьеры ему необходимо выработать умѣніе обращаться съ людьми,для чего надо придавать лицу то,или иное выраженіе,иначе говоря "дѣлать лицо".-Сидѣвшій съ нимъ на одной партѣ Олейниковъ заявилъ,что онъ тоже будетъ дипломатомъ:-раздобылъ гдѣ-то кусочекъ зеркала и давай передъ нимъ рожи строить.-Эй,матъ... гляди-ка,выходитъ у меня рожа дипломата или нѣтъ?.-

Изъ за этихъ рожъ онъ и въ карцеръ попалъ. Сталъ учиться "дѣлать лицо" на урокѣ нѣмца.-Тотъ замѣтилъ.-Олейниковъ, почему ѳи такой лицъ телайтъ?.-Въ дипломаты готовлюсь, герръ леререъ.-Какой такой дипломатъ?.-А вы вотъ его спросите.-Онъ показалъ на сосѣда и скроилъ новую рожу. Перестать!, заоралъ нѣмецъ.-Олейниковъ хотѣлъ сдѣлать "служебное лицо", но у него не вышло.-Вонъ изъ класса!.-Можете себѣ тамъ телать такой рожи!.-А вамъ то что, герръ леререъ, я свои рожи строю, а не ваши?.-Маршъ, хераусъ!.-Выходя, Олейниковъ пробормоталъ:-чортъ бы тебя подралъ.-Васъ?.-Васъ?.-

Да не насъ, а насъ!.-Въ журналѣ появилась запись:-Олейниковъ телаетъ разныя лица и дерзко борматаетъ себѣ подъ носомъ.-Промелькнулъ передъ нами этотъ дипломатъ какъ метеоръ и исчезъ.-Упомянулъ я о немъ только потому, что ужъ слишкомъ рѣзко онъ отъ насъ-кадетъ своимъ обиходомъ и мечтами о карьерѣ.- Мечтать о карьерѣ кадету не надо.-Она у него предопредѣлена:-КАДЕТЪ-ЮНКЕРЪ-ОФИЦЕРЪ.-

Были, конечно, и исключенія:-это выходящіе "на сторону" /въ штаки/.-Этимъ отличался Кіевскій корпусъ.-Не даромъ журавель про него:-

"Кто идетъ въ университетъ,
Это кіевскій кадетъ."

Мечтателей-же о "карьерѣ", какъ таковой среди нашихъ кадетъ я не встрѣчалъ.-Разговоровъ объ академіи, о генеральномъ штабѣ и пр. не слышно было.-Такъ далеко не загадывали. Услужливыхъ лицъ дѣлать не учились.-Предѣлъ нашихъ мечтаній было училище.-Училище вообще, и только въ VII классѣ начинали нагонять баллы на артиллерійское и инженерное.-На особомъ

счету были, правда, ТОННЯГИ-НИКОЛАЕВЦЫ.-Эти еще въ младшихъ классахъ старались "держать тонъ" и съ видомъ знатока разсуждать о кирасирахъ, кавалергардахъ, гусарахъ и прочихъ представителяхъ "царицы полей сраженій" -конницы.-

Первая и вторая четверти прошли у нашей "тройцы" хорошо.-Ваня на обѣихъ оказался въ первой пятеркѣ.-Стрѣльцовъ и Лазаревъ въ первой половинѣ отдѣленія.-Только Федя Ухтомскій "подкачалъ" по геометріи и попалъ подъ черту осѣдлости.-Насчетъ поведенія упрековъ особыхъ тоже не заслужили. Изводили только ПУПА пѣніемъ; какъ свободное время, такъ и затягиваютъ.-Однако запретить пѣть нельзя было, тѣмъ болѣе что пѣсни были хорошія и пѣли душевно - заслушаешься.-

Принесетъ кто-нибудь изъ отпуска новую пѣсеньку, глядишь, черезъ день разложатъ на голоса и поютъ.-Въ отпускъ ходили исправно.-Раза два только Ванечка былъ наказанъ и то "за какой-то пустякъ".-Очень обрадовалъ неотпускного Сережу: не скучно было сидѣть въ праздникъ въ корпусѣ.-Въ каждомъ отдѣленіи бываетъ своего рода "правящій классъ".

На языкѣ воспитателей такіе "правители" именуются КОНОВОДАМИ, иногда ЗАВОДИЛАМИ.-Обычно это МАЙОРЫ, пользующіеся "по праву первородства" большимъ вѣсомъ.-Съ ними считаются нерѣдко преподаватели и воспитатели.-При обсужденіи всякаго рода выступленій, бенефисовъ и пр., ихъ голоса очень важны въ смыслѣ рѣшенія.-Такъ было и у насъ.-Захотѣлъ ПОЧЕТНЫЙ МАЙОРЪ изводниковъ ходить въ отпускъ, сталъ хорошо учиться, скромно себя вести, попросилъ прежнихъ майоровъ воздѣйствовать на "мелкоту", чтобы не тово....и въ классѣ стало тихо: никакихъ бенефисовъ.-Воспитателямъ пріятно; препода-

ватели стали добрѣе ставить баллы, принимали просьбы отдѣленія : "сегодня не спрашивать", даже вмѣсто кола иной разъ нота-бѣнъ ставили.-Не плохо и кадетамъ.-Скучновато, правда, безъ развлеченій, но...разъ майоры просятъ, надо уважить.-

Присмирѣло "арестантское отдѣленіе".-Такъ именовалъ своихъ кадетъ ПУПЪ.-Всѣ удивлялись и даже завидывали ему и никто не поинтересовался причиной такого чудеснаго превращенія.-Никому не могло прійти въ голову, что причиною является скромная гимназистка ЛѢНА.-Странно, не правда-ли?...

ТЕПЕРЬ О САМОЙ ПРИЧИНѢ.

"-"-"-"-"-"-"-"

Подъ вліяніемъ испуга за судьбу Вани: дѣло было передъ весенними экзаменами, Лена рискнула послать ему коротенькое письмо.-Ваня, не сердитесь на меня.-Лена.-Одна только строчка и какъ она измѣнила Ваню.-Какъ жаль, что поздно пришла эта строчка.-Прійди она раньше, не остался бы онъ на второй годъ и не былъ бы ПОЧЕТНЫМЪ МАЙОРОМЪ!.-Но...лучше поздно, чѣмъ никогда.-Воскресъ Ваня духомъ и не узнаютъ его воспитатели.-Правда ПУПЪ не удерживается кольнуть "майорствомъ".

Нѣтъ-нѣтъ, да и съострить:-вотъ и доигрались.-Теперь на годъ позже генераломъ будете.-Все терпѣлъ Ваня для Лены, разъ только не удержался.-Я то, господинъ капитанъ, хоть на годъ позже, а буду генераломъ, а вотъ вы, такъ никогда имъ не будете.-Такъ тыловикомъ и останетесь.-Отсидѣлъ за это въ "чистилищѣ" на хлѣбѣ и водѣ съ ночевкой, но зато надолго отвадилъ ПУПА отъ генеральскихъ темъ.-А Ленѣ послалъ извиненіе.-"Не сердитесь Лена, не утерпѣлъ, попалъ въ карцеръ и остался безъ отпуска".-Долго думалъ, какъ подписать.-Изъодни-

ковъ:очень казенно,а Ваня-слишкомъ интимно:рановато еще.-Потомъ,дастъ Богъ,дойдетъ до и до Вани,а пока что,лучше какъ нибудь иначе.-Подписалъ В.И./Ваня изводниковъ./-Пусть думаетъ,какъ хочетъ.-Что она подумала,никто не зналъ,но въ ближайшее воскресенье Таня сообщила Ванѣ,что Лена записку получила,прочла и осталась довольна.-Не сказала ей ничего, но крѣпко поцѣловала.-Значитъ : ДА.-Ну разъ"да",стало быть жить можно,рѣшилъ Ваня и началъ еще больше стараться.

До самаго рождества ни разу не былъ наказанъ;встрѣчался съ Леной у Катюши и у Шуры,но странное дѣло,ни слова насчетъ полученія письма и вообще никакихъ надеждъ на лучшее будущее.-Только стѣсняться меньше стала.-Неискушенному въ амурахъ Ванѣ непонятно было такое отношеніе.-Въ душу закралось сомнѣніе;навѣрно,кто нибудь другой перебилъ дорогу.

Ну что-жъ,разъ такъ - значитъ такова моя судьба.-Чуть было не принялся вымещать на воспитателяхъ неудачу, однако рѣшилъ предварительно посовѣтоваться съ Таней:союзъ вѣдь не даромъ заключили.-Та,узнавши о намѣреніи Вани,накинулась на Лену.-Опять хочешь,чтобы Ваню выставили?.-А что развѣ?.-удивилась она.-Какъ что?.-Нечего притворяться..... брось свою гордыню;пошли хоть маленькую записочку,остановi, пока не поздно.-Да въ чемъ дѣло?.-Я ничего не знаю.-Что я такое сдѣлала?.-Вотъ именно дѣло въ томъ,что ты ничего не сдѣлала и Ваня думаетъ,что ты его забыла.-Напиши,говорю тебѣ,хоть нѣсколько словъ.-Что я ему напишу?.-Хоть что нибудь, только скорѣе,а то бѣда будетъ.-Ну,хорошо,напишу,только отстань отъ меня.-Долго думала Лена,что написать.-Дѣло подходило уже къ самому рождеству.-Наконецъ рѣшилась.-Онъ поѣдетъ

на Рождество домой.-Пожелаю ему счастлтвыхъ праздниковъ.-

Такъ и сдѣлала.-Дня за четыре до отпуска,когда Изводниковъ обдумывалъ какой-то фортель,который онъ выкинетъ ПУ-ПУ,принесъ ему нѣмецъ изъ гимназіи конвертикъ,надушенный знакомыми духами.-Неужели отъ Лены?.-Торопливо распечаталъ и ожилъ.-"Желаю веселыхъ праздниковъ.-Ваша Л.".-Отвѣтъ поспѣлъ въ тотъ же день:"Какое же веселіе безъ Васъ?.-В.и.".-

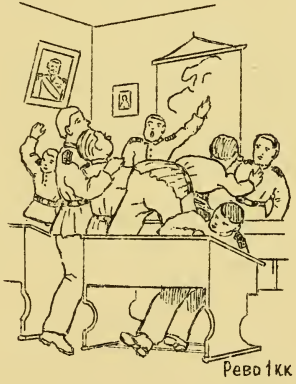

Запихалъ отвѣтъ нѣмцу въ губу и самъ испугался.-Такой откровенный намекъ;пожалуй еще обидится.-А впрочемъ...уѣзжаю на двѣ недѣли.-Пересердится до встрѣчи.-На этомъ и успокоился.-А когда Лазарегъ пришелъ къ нему за отвѣтомъ,расчетъ ПУПА,отвѣтилъ однимъ словомъ:"ОСТАВИТЬ".-

Удостоенный,поѣхалъ Ваня въ Бердичевъ.-Обрадовалъ домашнихъ своими успѣхами и четвертной аттестаціей.-"Вѣнеціемъ педагогическаго комитета прибавленъ баллъ за поведеніе съ 5 на 6.-По ученію ВТОРЫМЪ изъ 29.".Доѣхалъ не безъ

приключеній.-На станціи Казатинъ,при пересадки сѣлъ не въ тотъ поѣздъ и поѣхалъ вмѣсто Бердичева на Одессу.-Скорый поѣздъ остановился только на станціи Калиновка.-Вышелъ Ваня на платформу съ чемоданомъ.-Ночь темная,снѣгу по колѣно. Спросилъ,когда обратный поѣздъ?.-Говорятъ-"только утромъ".-

Эхъ,вздохнулъ Ваня.-не повезло.-имъ заинтересовался начальникъ станціи:въ чемъ дѣло?.-Да не въ тотъ поѣздъ сѣлъ въ Казатинѣ.-мнѣ въ Бердичевъ надо,а я въ Одессу поѣхалъ.-Ну бѣда не велика,я васъ утромъ обратно отправлю.Поспѣете въ Казатинѣ на пассажирскій.-Спасибо,но полъ дня терять не хочется.-Рождество-то нѣдь маленькое,всего только двѣ недѣли отпуска,а ѣзды отъ Москвы и назадъ пять дней.-

Ну,ужъ тутъ ничего не подѣлаешь.-Придется ждать утра. А пѣшкомъ отсюда до Бердичева далеко?.-Пѣшкомъ...Да Богъ съ вами,тутъ больше пятидесяти верстъ будетъ,по полямъ идти. Сидите,грѣйтесь возлѣ печки,а то идите ко мнѣ спать.-Не охота Ванѣ сидѣть,ждать.-Онъ поблагодарилъ начальника и спросилъ:далеко-ли до сосѣдней станціи?.-Можетъ быть оттуда какой-нибудь поѣздъ на Казатинъ пойдетъ,зарѣзите меня,господинъ начальникъ,авось на мое счастье есть.-Экая вамъ нетерпячка, господинъ кадетъ...до сосѣдней-то станціи тоже не близко-10 верстъ;ну куда вамъ такіе концы дѣлать въ морозъ,да еще ночью.

Ну что за морозъ 6 градусовъ...мы въ Москвѣ въ 15 безъ шинелей на каткѣ катаемся,а ночь не темная,идти пѣдь вдоль полотна,съ дороги не собьешся.-Спросите,пожалуйста,господинъ начальникъ.-Пожалъ тотъ плечами,однако позвонилъ по телефону.

Б.Приходкинъ. Ѣ

ПРОДОЛЖЕНІЕ СЛѢДУЕТЪ.

Императоръ Николай I-ый и кадеты.

Императоръ Николай I-ый очень любилъ молодежь воспитывавшуюся въ кадетскихъ корпусахъ.-Всегда и вездѣ онъ отличалъ кадетъ и старался приблизить ихъ къ себѣ и къ своему семейству.-Въ 1843 году 22-го іюля онъ праздновалъ день именинъ своей сестры,королевы Виртембергской Маріи Павловны въ Александріи,близъ Петергофа.-На праздникъ приглашены были близкіе Царю люди,тѣсный кружокъ друзей,дипломатическій корпусъ и избранныя особы первыхъ классовъ.-

Кадеты стояли лагеремъ подъ Краснымъ Селомъ.-Государь пригласилъ ихъ на свой семейный праздникъ.-Посланный гонецъ передалъ приглашеніе кадетамъ и черезъ нѣсколько времени они явились въ садъ Александріи.-

-А!,вотъ и кадеты,-сказалъ Государь и сошелъ къ нимъ съ терасы.-Поздоровавшись съ кадетами,онъ спросилъ ихъ:знаютъ ли они,какой нынче день?.-День тезоименинства сестры Вашего Величества,съ чѣмъ и имѣемъ счастіе Васъ поздравить.-

-Благодарю Васъ,кадеты,и Государь поклонился.-Васъ благодаримъ,Государь,что вспомнили объ насъ,-закричали кадеты. Наслѣдникъ Цесаревичъ Александръ Николаевичъ стоялъ на эстрадѣ.-Императоръ позвалъ его къ себѣ и,когда онъ подошелъ,сказалъ ему:-что же ты не поздороваешься съ кадетами?.-Великій князь поздоровался,и на поздравленіе кадетъ легко поклонился.

Кланяйся ниже!-сказалъ ему Государь:-тьомъ будущимъ слугамъ можешь поклониться въ поясъ.-И наслѣдникъ цесаревичъ поклонился въ поясъ.-Затѣмъ Императоръ привелъ за руки двухъ младшихъ дочерей своихъ,великихъ княженъ,Ольгу и Александру и приказалъ имъ поблагодарить кадетъ за принесенное поздравленіе съ днемъ ангела ихъ тетки.-Великія княжны сдѣлали реверансъ.-Развѣ такъ кланяются РУССКИМЪ ДВОРЯНАМЪ,-сказалъ Государь и,положивъ имъ руки на плечи,заставилъ ихъ поклониться до пояса.-Разрѣшивъ кадетамъ "вольно", императоръ вошелъ въ ихъ кружокъ и сталъ заставлять ихъ играть.-Берите примѣръ съ меня,смотрите,я упаду сейчасъ на землю,и сказавъ это Государь сдѣлалъ движеніе,какъ будто хочетъ опрокинуться на землю.-

Кадеты бросились къ нему,подхватили его на руки и съ крикомъ:"УРА"стали качать.-Послѣ троекратнаго поднятія Николай Павловичъ сказалъ:-"ну дѣти,довольно!.-Спасибо вамъ! Рады стараться!!!.-и "УРА"снова огласило садъ.-Въ это время французскій посолъ сойдя съ эстрады подошелъ къ Государю и выразилъ ему свое безпокойство въ томъ,что онъ,чуть было,не упалъ,еслибы кадеты его не поддержали.-Вы не знаете моихъ дворянъ;это вѣдь всѣ дворяне,отвѣчалъ съ ГОРДОСТЬЮ Государь:они Н И К О Г Д А не дадутъ упасть не только мнѣ,но даже никому изъ членовъ моего дома.-Эти кадеты готовяться служить РОДИНѢ,за ЧЕСТЬ КОТОРОЙ ОНИ,НЕ ДУМАЯ О СЕБѢ ЛИЧНО, СЛОЖАТЪ СВОИ ГОЛОВЫ ВЪ БОРЬБѢ СЪ ВРАГАМИ НАШЕГО ОТЕЧЕСТВА!

Записано со словъ очевидца,кадета и сапера,нынѣ /1878г./генерала-лейтенанта Симановскаго.-

"-"-"-"-"-"-"-"-"-"

" Б О Г Ъ "

"-"-"-"-"-"-"-"-"

Подъ такимъ названіемъ извѣстенъ былъ всѣмъ русскимъ артиллеристамъ отъ старыхъ генераловъ до юнкеровъ артиллерійскихъ училищъ выдающійся артиллеристъ-воспитатель Василій Тимоѳѣевичъ ЧЕРНЯЬСКІЙ.-Имя его окружено было множествомъ легендъ боевыхъ и бытовыхъ.-Георгіевское оружіе за подвиги въ Турецкую войну и академическій знакъ артиллерійской академіи,которую онъ окончилъ однимъ изъ первыхъ,служили наглядными подтвержденіемъ сложившагося о немъ мнѣнія:-умница, хотя и"тугодумъ",выдающійся математикъ,доблестный офицеръ, рѣдкій педагогъ,чуждый страха передъ сильными міра сего,опредѣленный въ своихъ рѣшеніяхъ и простой въ обращеніи съ юнкерами,такъ и съ великими князьями-настоящій артиллеристъ.-

Вотъ краткій обликъ этого большого человѣка,боготворимаго юнкерами,отъ которыхъ,вѣроятно,онъ и получилъ прозвище "Б О Г Ъ ".-

Въ началѣ девяностыхъ годовъ прошлаго столѣтія,въ связи съ предполагавшимся развертываніемъ артиллеріи,всталъ на очередь вопросъ о сформированіи второго артиллерійскаго училища.-Одной батареи стараго Михайловскаго училища было мало.-Въ военномъ совѣтѣ рѣшено было 2-ое Военное Константиновское (пѣхотное) училище закрыть и въ его зданіяхъ сформировать новое артиллерійское училище,сохранивъ за нимъ наименованіе КОНСТАНТИНОВСКАГО.-

Военнымъ министромъ тогда былъ ген.отъ инфантеріи П. С.Ванновскій.-Артиллерію онъ не любилъ,за ея "либерализмъ"??. Въ бытность его начальникомъ 33-й пѣхотной дивизіи,ему при-

лось дважды извиняться передъ артиллеристами -по высочайшему ПОВЕЛѢНІЮ.-Онъ мечталъ переформировать ее въ полки,подчинить начальникамъ соотвѣтствующихъ пѣхотныхъ дивизій и вмѣсто бархата,дать ей желтый околышъ и воротникъ.-

Отстоялъ артиллерію отъ такихъ реформъ,нашъ незабвенный генералъ-фельдцейхмейстеръ и Вел.Князь Михаилъ Николаевичъ.-

Въ связи съ формированіемъ новаго артиллерійскаго училища естественно возникъ вопросъ:-кому поручить это формированіе?.-Ванновскій долго разсматривалъ списокъ артиллерійскихъ генераловъ,затрудняясь въ выборѣ.-Общій голосъ артиллеристовъ указалъ ему на командира батареи Михаиловскаго артиллерійскаго училища - полковника Чернявскаго.-

Давать училище полковнику,минуя генераловъ,въ тѣ времена было явленіемъ необычнымъ.-Кромѣ этого фамилія Чернявскаго была связана у него съ непріятнымъ воспоминаніемъ о посѣщеніи Михайловскаго артиллерійскаго училища.-

Будучи назначенъ военнымъ министромъ,онъ долго не хотѣлъ посѣтить это "либеральное учрежденіе".-Пріѣхалъ тогда,когда въ этомъ училищѣ было проведено электрическое освѣщеніе отъ собственной динамо-машины.-Въ другихъ училищахъ такой,по тѣмъ временамъ,роскоши не было.-Бывшій тогда начальникомъ училища,тоже выдающійся,генералъ Демьяненковъ представилъ ему училище въ блестящемъ видѣ.-

И обстановка и питаніе и видъ юнкеровъ,все это оставляло далеко за собой прочія училища.-Придраться было не къ чему.-Хвалить Ванновскій,видимо,не хотѣлъ.-Передъ выстроенной батареей юнкеровъ онъ произнесъ "коротенькую рѣчь",обращенную

къ начальнику училища.-"Ваше превосходительство, я надѣюсь, что теперь, при электрическомъ свѣтѣ, ваши юнкера будутъ хорошо учиться".-Въ отвѣтъ на это, Демяненковъ отвѣтилъ:-"Ваше превосходительство, юнкера артиллерійскаго училища, СВѢТЪ НАУКИ всегда предпочитали ЭЛЕКТРИЧЕСКОМУ СВѢТУ".-Уходя, Ванновскій все-таки призналъ, что училище въ порядкѣ, но на счетъ порядка службы дежурнаго офицера сказалъ, что надо что-то дѣлать иначе.-Дежурнымъ по училищу въ это время былъ капитанъ Черняевскій, который на это возразилъ:-"Пока Высочайше утвержденная инструкція не будетъ измѣнена, мы будемъ дѣлать такъ, какъ въ ней написано".-

Ванновскій, озадаченный такимъ выступленіемъ, не нашелся что сказать и только на крыльцѣ, прощаясь съ Демяненковымъ, сказалъ:-"А вы, ваше превосходительство, внушите вашимъ капитанамъ, что когда разговариваютъ два генерала, то капитанамъ вмѣшиваться въ ихъ разговоръ не подобаетъ."-(Записано мною со словъ свидѣтеля, генерала Сазоновича.)-

Могъ ли Ванновскій, при такихъ воспоминаніяхъ, назначить Черняевскаго начальникомъ училища?.-

Затрудняясь въ выборѣ, онъ обратился къ тому, съ кого НАДО было начинать:-къ начальнику всей артиллеріи, Вел.Князю Михаилу Николаевичу.-Онъ подалъ ему списокъ генераловъ и попросилъ его совѣта.-Вел.Князь вернулъ ему списокъ, не глядя въ него.-"Только полковника Черняевскаго и больше никого".

Скрѣпя сердце, Ванновскій его назначилъ.-Черняевскій въ это время былъ въ отпуску на хуторѣ своего брата, въ Сураженскомъ уѣздѣ Черниговской губерніи.-Ванновскій послалъ за нимъ одного изъ своихъ адъютантовъ.-Блестящій гвардеецъ, ожидавшій

увидѣть роскошное имѣніе,былъ пораженъ при видѣ чистенькаго малороссійскаго хутора.-Все въ немъ было такъ,какъ описывалъ такіе хутора Гоголь.-Тѣ же высокіе тополя,тѣ же подсолнечники и мальвы вдоль плетня,такой же вишневый садокъ. Только хата крыта желѣзомъ,да про веранду у Гоголя ничего не сказано.-Около хаты парники;о нихъ Гоголь тоже не писал.-

ЬСТРѢЧА СЪ ЧЕРНЯВСКИМЪ.

(записана по разсказу свидѣтеля ея,помѣщика Климова.-)

Къ воротамъ хутора подъѣхалъ на крестьянской телѣгѣ шикарно одѣтый офицеръ и спросилъ у сидѣвшихъ на верандѣ - (братъ Чернявскаго и Климовъ):-"Скажите,здѣсь живетъ гвардіи полковникъ Чернявскій?."-Отвѣтилъ братъ:-"Здѣсь,заходите."

Адъютантъ слѣзъ,подошелъ къ верандѣ и отказырнулъ: "Мнѣ нужно спѣшно его видѣть."."-"Заходите,навѣрно,съ дороги проголодались,15 верстъ тряслись на "дядькѣ".-Снимайте пальто,закусите чѣмъ Богъ послалъ,а полковникъ тѣмъ временемъ и подойдетъ."-"Простите,мнѣ некогда,дѣло весьма спѣшное.-Гдѣ я могу его видѣть?."-"Э,у насъ,знаете ли,спѣшить не принято, но,если вамъ такая спѣшка,такъ выйдете за ворота въ поле,там его и увидете.-А то подождали бы лучше здѣсь."-

"Нѣтъ,благодарю.-Надо спѣшить."-сказалъ онъ и пошел къ воротамъ.-"А обѣдать-то все-таки приходите!"-крикнули ему вдогонку оба.-Насчетъ обѣда - это по Гоголю,подумалъ адъютант. Вышелъ въ поле.-Невдалекѣ какой-то хохолъ пахалъ волами землю.-Полковника нигдѣ не видать.-Подошелъ онъ къ пахарю:-"Эй, дядя!.-Гдѣ мнѣ найти полковника Чернявскаго?.-Онъ,говорятъ, гдѣ-то тутъ,въ полѣ."-Хохолъ остановилъ воловъ и внимательно оглядѣлъ блестящаго гвардейца.-

-"А на что онъ тебѣ сдался?."-Вотъ нахалъ,подумалъ адъютантъ,но...можетъ быть,тутъ такъ принято съ мужиками на ты быть.-"Спѣшно нужно видѣть.-Гдѣ онъ?."-"Ну,если спѣшно,иди въ хату,онъ сейчасъ прійдетъ."-Хололъ сталъ опять ахать.-Нечего дѣлать,пришлось адъютанту идти,ждать.-

"Ну,что,нашли?,полюбопытствовалъ Климовъ."-Никакого полковника тамъ нѣтъ",раздраженно отвѣтилъ гвардеецъ,"какой-то Тарасъ Бульба тамъ пашетъ.-Сказалъ,что полковникъ сейчас прійдетъ.-Удивительный народъ.."-"Ну,если сказалъ,значитъ прійдетъ.-Присаживайтесь."-

Только успѣлъ сѣсть,какъ въ воротахъ показался тот самый Тарасъ Бульба."-Вотъ Втотъ самый",сказалъ адъютантъ, указывая на него пальцемъ.-Когда хололъ подошелъ,онъ спросилъ:"гдѣ-жъ твой полковникъ?."-"Ну,я полковникъ Черняевскій, а что тебѣ отъ меня нужно?."-"Послушай",вспылилъ адъютантъ, "мнѣ не шутокъ."-"Если не до шутокъ,такъ онъ сейчасъ прійдетъ.-Пойду позову."-"Нахалъ",сказалъ адъютантъ.

Вскорѣ изъ комнаты вышелъ тотъ-же самый"Тарасъ",но уже въ формѣ полковника,съ академическимъ значкомъ на груди. Пораженный адъютантъ вскочилъ:-"Гвардіи шт.капитанъ фонъ - деръ Фиртель,представляется по случаю командировки отъ военнаго министра."-"Очень пріятно.-Гвардейской артиллеріи полковникъ Черняевскій.-А что министру отъ меня нужно?.-Адъютантъ подалъ ему пакетъ:-"Спѣшный,г.полковникъ.

"Садитесь,капитанъ,пообѣдаемъ и поговоримъ."-"Господинъ полковникъ,военный министръ приказалъ мнѣ вернуться съ вами вмѣстѣ".-"Очень хорошо.-Веселѣй будетъ ѣхать."--"А какъ у тебя съ обѣдомъ?.",обратился онъ къ брату."-"Готовъ!".-

Пока накрывали, Чернявскій вскрылъ пакетъ, прочиталъ, подумалъ по обыкновенію.-"Ладно.-Поѣдемъ вмѣстѣ.-Мнѣ осталось два дня отпуска, надѣюсь, капитанъ не откажетъ быть нашимъ гостемъ."-"Г.полковникъ, черезъ два дня ѣхать?..."-А что, развѣ?".-"А не будетъ ли военный министръ безпокоиться?". "А развѣ ему только и дѣло что Чернявскаго ждать.-Ѣдемъ черезъ два дня.-Это я говорю - Чернявскій".

Видитъ адъютантъ - приходиться ждать.-За обѣдомъ разговорились.-Адъютантъ извинялся, что такъ рѣзко обратился къ "пахарю", но "г.полковникъ, я никогда не предполагалъ, что пашущій босикомъ землю, это вы."-"А вы никогда спортомъ не занимались?"-"Занимался, но не такимъ."-"Напрасно.-Это очень освѣжаетъ человѣка, а главное даетъ ему простоту, которой такъ не хватаетъ вашему брату-адъютанту.-Кстати, вы любите ловить рыбу?."-"Никогда не ловилъ, г.полковникъ".-"Хотите попробовать?."-"Какъ прикажете, г.полковникъ."-"Такъ завтра на зорькѣ и пойдемъ.-Дадимъ вамъ какой нибудь халатъ, опорки и айда.".

По окончаніи обѣда, Чернявскій предложилъ Климову забрать адъютанта къ себѣ въ имѣніе.-"А я пока отдохну. Вечеромъ доставь его обратно."

Они уѣхали, а "БОГЪ" вмѣсто отдыха, присѣлъ за составленіе приблизительныхъ разсчетовъ на двухъ-батарейное артиллерійское училище.-Послѣ ужина онъ легъ спать.-Адъютантъ прибылъ только къ полуночи - загулялъ тамъ съ барышнями.-Катались на лодкахъ, ѣздили верхомъ, играли въ крокетъ...Въ общемъ время провели весело.-Не пожалѣлъ адъютантъ, что остался.-Спалъ на сѣжемъ сѣнѣ замѣчательно.-На зорькѣ его разбудили...

"Вставай гвардія, идемъ рыбу ловить".- Поднялся онъ съ трудомъ; хотѣлъ умываться.-"Тамъ умоемся; одѣвайте скорѣе штаны, да вотъ вамъ халатъ и брыль (Соломеная шляпа).-Идемъ скорѣй, а то клевъ пройдетъ."-Рыбы онъ не ловилъ никогда, да и видалъ то ее только въ живорыбныхъ садкахъ, да въ акваріумахъ ресторановъ.

Однако, когда его поплавокъ пошелъ ко дну и онъ почувствовалъ, что потянуло что-то серьезное, его это взволновало.-Началась борьба.-Рыбина не поддавалась: только онъ подтянетъ ее къ берегу, та крутнетъ хвостомъ и на быстрину.

Съ четверть часа провозился, пока, наконецъ, утомленный судакъ далъ себя взять сачкомъ.-Оказался вѣсомъ фунтовъ въ восемь.-Наблюдая сбоку, Чернявскій увидѣлъ, какъ разгорѣлись глаза адъютанта, какъ захватила его эта борьба.

"Ну что, гвардія, понравилось?".-"Замѣчательно, г.полковникъ.-Никогда не думалъ, что это такъ интересно."-"Теперь раздѣвайтесь, будемъ раковъ ловить."

Тотъ уже не спрашивалъ: интересно это, или нѣтъ?.Увѣровалъ въ "БОГА".-Раздѣлся и ждалъ, куда онъ его направитъ. Раковъ ловили руками по норамъ.-Въ этой рѣчкѣ раки громадные.-Наловили полную корзину.-Раковая ловля ему тоже понравилась, но больше всего ему понравился самъ Чернявскій.

Подвезло Константиновцамъ, думалъ онъ, такого начальника получатъ.-Нашъ Бодаръ былъ тоже хорошій, но куда жъ ему до Чернявскаго.-Когда припекло, вымылись и пошли пить чай.Послѣ чая имъ подали осѣдланныхъ коней; поѣхали размяться перед завтракомъ.-Вскорѣ послѣ завтрака накрыли къ обѣду.-"Опять кушать?, удивился адъютантъ.-"А вы понимаете по малорусски?"спро-

силъ братъ Чернявскаго.-"У насъ въ полку были хохлы,такъ я кое-какъ ихъ понималъ,но не все".-"Такъ вотъ на счетъ ѣды у насъ говорятъ такъ:-утречкомъ шо нибудь зъідять,потимъ закусять и ждуть.-Подають на столъ - воны пидполуднуть потомъ полуднують,потомъ такъ сообідають.-Трошке попрацюють ,время видъобідаты,посли чого вже обідають,потомъ такъ соби ідять.А тамъ вже скоро и вічеръ,треба пидвечеряты,потомъ вечеряють,потомъ такъ соби ідять,тай лягають спаты."

За обѣдомъ адъютантъ спрашивалъ Чернявскаго:-"А вечеромъ рыба тоже клюетъ?".-"Что,разобрало?".-"Очень интересно,г.полковникъ."-"Вечеромъ пойдемъ неводкомъ тянуть.-Плавать умѣете?".-"Такъ точно,г.полковникъ.-А развѣ это опасно?".-"Можно попасть на глубокое мѣсто,но если плаваете,то ничего".-Вечеромъ помѣщикъ Климовъ,сидя на берегу,наблюдалъ какъ гвардія ловитъ рыбу и какъ Чернявскій кричалъ адъютанту:-"Глубже,глубже заходи.-Теперь правымъ плечомъ впередъ, къ берегу,концы вмѣстѣ!.-Тяни!-Тяни,а то уйдетъ!".

Тѣмъ временемъ Климовъ развелъ на берегу костеръ, подвѣсилъ котелокъ на рогатки и черезъ часъ,утомленные и счастливые рыболовы ѣли уху и раковъ собственной ловли,дѣлясь впечатлѣніями.-

Идя спать,адъютантъ просилъ Чернявскаго разбудить его пораньше:"а то клевъ пройдетъ!".-"Завтра пойдемъ на охоту.-Стрѣлять умѣете?".-"Изъ винтовки призъ взялъ,а изъ охотничьяго никогда не стрѣлялъ."-"Ничего.-Будете сначала пуделять,потомъ наловчитесь."

Нѣсколько верстъ исходили они на зорькѣ по болотам, по колѣно въ грязи.-Предсказалъ "БОГЪ" вѣрно:нѣсколько разъ

адъютантъ промазалъ по бекасамъ, срывавшихся изъ подъ самыхъ ногъ.-Наконецъ ему удалось сбалить пролетавшаго кряжня.Богъ не далъ ни одного промаха.-Настрѣлялъ втукъ десять разной дичи.-Окончательно увѣровалъ въ него адъютантъ и не пожалѣл, что остался.-Онъ никогда не чувствовалъ себя такимъ свѣжимъ и крѣпкимъ,какъ здѣсь.

На другой день они поѣхали въ Петербургъ.-Въ дорогѣ "Богъ",узнавъ,что адъютантъ окончилъ Константиновское пѣхотное училище,распросилъ его про училищную жизнь,про взаимоотношенія юнкеровъ,про профессоровъ,про распорядокъ дня.-Интересовался,часто-ли у нихъ юнкера сидѣли подъ арестомъ и удивился,узнавъ,что вообще говоря,карцера не пустовали.-Въ свою очередь удивился и адъютантъ услыхавъ,что въ артиллерійскомъ училищѣ въ карцеръ сажать не принято;достаточно сдѣлать строгое замѣчаніе юнкеру.

По проэкту,старшій курсъ новаго училища должны будутъ составить юнкера трехъ пѣхотныхъ училищъ(Константиновскаго,Павловскаго и Александровскаго),имѣвшіе при переходѣ на старшій курсъ,хорошіе баллы по математикѣ.-Младшій курсъ укомплектуется кадетами.-Поэтому "Богъ" такъ и интересовался бытомъ пѣхотныхъ Константиновцевъ.-"Пріучены къ карцерамъ нехорошо",рѣшилъ онъ-придется отучивать.

Утромъ слѣдующаго дня онъ явился Ванновскому.-Встрѣтилъ онъ его любезно,забывъ про Михайловскую инструкцію."Полковникъ,вамъ прійдется формировать новое артиллерійское училище.-Справитесь ли вы съ такой серьезной задачей?".-"Шутка не хитрая,ваше высокопревосходительство,были-бы только средства."--"А сколько по вашему нужно?".-Чернявскій подумалъ.-

"На вашъ вопросъ я сейчасъ отвѣтить не могу.-Надо осмотрѣть помѣщеніе,которое намъ перейдетъ,выяснить какія прійдется производить передѣлки,поглядѣть ихъ инвентарь и прочее и только тогда я могу назвать вамъ приблизительно нужную для устройства училища сумму.-

"Богъ"поѣхалъ на Забалканскій проспектъ въ Константиновское училище(уже закрытое).-Генералъ Водаръ приказалъ показать ему все что онъ захочетъ видѣть и дать копіи,составленныхъ уже сметочныхъ вѣдомостей.-Осмотръ затянулся до поздняго часа.-Осмотрѣны были всѣ помѣщенія,всѣ срски обмундированія,мебель классная и столовая,церковь,спальни, библіотека,учебники,конюшни,кони,обозъ,ну словомъ ВСЕ.-

Цѣлую ночь сидѣлъ Черняевскій за составленіемъ смѣты.-Спать не ложился совсѣмъ и утромъ,выпивъ чаю онъ поѣхалъ къ министру.-"Богъ"подалъ смѣту Ванновскому.-

"Готово?-Сколько-жъ?".-"Если изъ отпускаемыхъ денегъ не будетъ побочныхъ расходовъ,нуженъ милліонъ рублей". "Но это громадная сумма,полковникъ.-У насъ такихъ средствъ нѣтъ".-"Тогда нечего открывать артиллерійское училище.Пусть оно остается пѣхотнымъ".-Милліонъ...гм..Я дамъ спеціалистамъ провѣрить ваши разсчеты".-"Конечно.Я вѣдь составилъ только приблизительно.-Но опять таки повторяю - никакимъ убавокъ".

"Приходите черезъ...черезъ четыре дня.-Я надѣюсь,что этого времени будетъ достаточно,для провѣрки вашимъ разсчетовъ.-Черезъ четыре дня,когда Черняевскій явился,Ванновскій встрѣтилъ его словами:"Ваши разсчеты правильны.Приступайте къ работамъ,милліонъ въ вашемъ распоряженіи".-Съ этого дня стало жить новое артиллерійское училище.

Б.Приходкинъ ‡

П.Бафталовскій.
/вып.1903 г./

ПАМЯТИ ГОСУДАРЯ.

Въ тѣ дни когда мы низко такъ упали,
Вездѣ мнѣ грезится покорный образъ Твой,
Съ очами полными загадочной печали
Съ лицомъ исполненнымъ смиренной доброты.

Слѣпой народъ,обманутый лжецами,
За доброту души Твоей больной
Тебя клеймилъ позорными словами
И казни требовалъ,надъ кѣмъ же-надъ Тобой.

Не такъ ли палъ и Царь коварной Іудеи,
Мессія ИСТИНЫ,народная мечта.
И Бога своего презрѣнные плебеи
Распяли на доскѣ позорнаго креста.

И Царь былъ осужденъ на пытки рабской казни,
И надъ своимъ Царемъ глумился весь народъ,
И люди изверги убили безъ боязни
Того,Кто создалъ міръ,моря и небосводъ.

И камни возопятъ отъ вашего злодѣйства,
Васъ грозно обличитъ правдивая судьба
За низость вашихъ чувствъ,за подлость фарисейства,
За клевету возставшаго раба.

Еще недавно вы предъ нимъ склоняли выи,
Клялися вы Его до гроба защищать,
И за Царя,Вождя,Хозяина Россіи
Вы обѣщали жизнь свою безропотно отдать.

Но гдѣ же тѣ слова,гдѣ праздные обѣты,
Гдѣ клятвы вѣрности присущіе войскамъ,
Гдѣ вашихъ праотцовъ священные завѣты,
Обманутый онъ твердо вѣрилъ вамъ.

Онъ вашъ исконный Царь,прямой и благородный.
Въ своей душѣ онъ могъ ли помышлять,
Что вы готовитесь измѣной всенародной
Россіи честь навѣки запятнать.

Предатели,рожденные рабами,
Свобода лживая не дастъ покоя вамъ.
Зальете вы страну кровавыми ручьями
И зарево огня пройдетъ по деревнямъ.

Пройдутъ года,но подлости народной
Съ страницъ исторіи не вычеркнутъ года,
Отказъ Царя прямой и благородный
Пощечиной вамъ будетъ НАВСЕГДА.

250 ЛѢТІЕ САНКТЪ-ПЕТЕРБУРГА
1703-1953

Державный основатель новой столицы

Минъ Гнедигсте Кенигъ,

Извѣствую Вашему Величеству, что вчерашняго дня крѣпость Ніеншансская, по десятичасовой стрѣльбѣ изъ мортиръ (также изъ пушекъ только десятью выстрѣлено) на аккордъ сдалась. – А что въ той крѣпости пушекъ и всякихъ запасовъ, о том Вашему Величеству донесу впредь, купно и съ текеномъ оной. –

изъ Шлотбурха во 2 д.мая 1703.

Вашего Величества нижайшій подданный

Питеръ Михайловъ.-

П.С.-извольте сіе торжество отправить хорошенько,и чтобъ послѣ соборнаго молебна,изъ пушекъ,что на площади,было стрѣляно.-

Съ паденіемъ Нієншанскої крѣпости передъ Петромъ Великимъ открывалась возможность овладѣть устьемъ Невы и осуществлялась идея Россіи выхода на морской просторъ.-

Уже съ начала XIII-го вѣка Русское Государство ищет выхода на побережье Финскаго залива и въ теченіе четырехъ вѣковъ ведетъ жестокую борьбу со своимъ соперникомъ на сѣверѣ нашего Государства.-Борьба эта окончилась въ 1721-омъ году Нишдатскимъ миромъ и наши враги-шведы при Императорѣ Павлѣ I-омъ принуждены были стать нашими союзниками.-

Не успѣлъ отгремѣть пушечный салютъ,какъ въ ночь на 6-ое мая 1703-го года,Петръ I и поручикъ Меньшиковъ,послѣ короткой,но жаркой атаки овладѣли,перебивъ почти всю команду,двумя шведскими кораблями.-Астрильдъ и адмиральскій корабль Геданъ,сторвавшіеся отъ сильной шведской эскадры,стали жертвой неслыханнаго героизма русскихъ солдатъ подъ командой Царя.-Самъ Петръ и поручикъ Меньшиковъ за то,что названо Петромъ-"небывалое бываетъ",были награждены орденами св. Андрея Первозваннаго,офицеры золотыми медалями,а солдаты серебряными,носимыхъ на цѣпяхъ.-

Въ результатѣ ряда удачныхъ военныхъ дѣйствій и побѣдъ Русскіе вышли на устье Невы,очистивъ его отъ врага и стали,какъ принято говорить теперь,контролировать всю Неву.-

16-го мая 1703-го года Государь заложилъ на сѣверной сторонѣ теперешней Петербургской стороны крѣпость получившую названіе Петро-Павловской и ставшей центромъ новаго города Санктъ Петербурга.-

Петръ Великій отлично понималъ,что съ основаніемъ крѣпости и овладѣніемъ Невой борьба не окончивалась и,для безопастности задуманнаго города необходимо отжать врага какъ можно дальше отъ русской сѣверной границы.-Начинается борьба за отторженіе старыхъ русскихъ городовъ:-Ивангорода, Юрьева,Нарвы и др.-

Въ іюлѣ мѣсяцѣ 1704-го года шведы сдѣлали попытку вернуть утерянное положеніе на русскомъ сѣверѣ,но потерпѣвъ пораженіе,перенесли центръ тяжести борьбы на южные просторы Россіи.-(Украйну).-27-го іюля 1708-го года шведскія войска подъ командой Карла XII-го потерпѣли р ѣ ш и т е л ь н о е пораженіе и въ результатѣ Полтавской побѣды принуждены были оставить попытки проникновенія въ Россію.

Пользуясь пораженіемъ шведовъ,Царь снова сосредостачиваетъ борьбу на сѣверѣ,имѣя цѣлью вырвать окончательную побѣду для обезпеченія безопастности Петербурга.-

Въ 1710 году со взятіемъ Выборга,мечта Царя осуществилась и основанный имъ городъ могъ развиваться въ сравнительно спокойной обстановкѣ.-Мы остановимъ вниманіе нашихъ читателей на конечномъ фазисѣ борьбы за существованіе Петербурга,ибо безъ этой блестящей побѣды надъ шведами при Выборгѣ судьба новаго города могла быть иной.-

Выборгъ,какъ крѣпость,являлся постоянной угрозой сѣверныхъ владѣній Россіи и былъ пистолетомъ направленнымъ про-

тивъ нашего е с т е с т в е н н а г о роста и не менѣе естественнаго желанія выхода къ морю.-

Основанный въ 1118 году при королѣ Эрикѣ Эдуардсонѣ, Выборгъ былъ обращенъ въ крѣпость Торкелемъ Кнутсономъ, что дало возможность шведамъ утвердиться въ важной части Финляндіи.-Окончательно Выборгъ, какъ крѣпость былъ укрѣпленъ Эрикомъ Аксельсономъ Тоттомъ и королемъ Вазой въ 1477 г.-

Въ 1322 году новгородцы подъ начальствомъ князя Георгія Даниловича съ 12-го августа по 9-ое сентября безуспѣшно штурмовали шведскую крѣпость.-Въ 1339-омъ году при Іоаннѣ Калитѣ "ходиша молодци новогородскіе съ воеводами и воеваша Городецкую (Выборгскую) корелу нѣмецкую и много попустошиша земли ихъ".-Въ 1495-омъ году русское войско обложило крѣпость и въ то время, когда славные русскіе дружинники были уже на стѣнахъ Выборга, шведскій витязь Кнутъ Поссэ взорвалъ башню съ порохомъ.-

Рыцарь и много воиновъ взлетели на воздухъ и осада крѣпости была прекращена.-Подвигъ славнаго шведскаго рыцаря Кнута Поссэ въ исторіи получилъ названіе "Выборгскаго треска".-Въ 1555-1556 г.г.во время войны Іоанна Грознаго с королемъ Густавомъ Вазой наши войска снова безуспѣшно штурмовали Выборгскую крѣпость.-

Борьба русскихъ за овладѣніе Выборгомъ была жестока и кровопролитна, но никогда не покидала замыслы нашихъ военноначальниковъ.-Съ основаніемъ Петербурга овладѣніе Выборгомъ пріобрѣло актуальность и намъ думается, если бы Карлъ XII не пошелъ на Полтаву, то участь Выборга рѣшилась бы Петромъ ранѣе.-Такъ или иначе, сразу же послѣ Полтавской побѣды

вопросъ объ овладѣніи Выборгомъ сталъ главной задачей въ борьбѣ Петра за безопастность новой столицы.-

21-го марта 1710 г. русскіе войска подъ начальствомъ генерала-адмирала Апраксина начали осаду крѣпости въ очень тяжелыхъ условіяхъ въ смыслѣ подвоза оружія и провіанта.- 28-го апрѣля въ Финскій заливъ вошелъ нашъ флотъ подъ начальствомъ вице-адмирала Крюйса,но не имѣя возможности выполнить свою задачу,сталъ на якорь у Березовыхъ Острововъ.-

Всеже благодаря настойчивости Петра,участвовавшаго въ операціи въ качествѣ контръ-адмирала оружіе и провіант были доставлены,съ большимъ трудомъ,осадному корпусу.-Осмотрѣвъ крѣпость,Царь далъ инструкціи Апраксину:-поставить 98 пушекъ и 28 мортиръ и начать пробивать брешь въ крѣпости.-

Что касается участія флота въ осадѣ Выборга,то Петр предпологалъ одинъ бастіонъ "брандерсмъ сжечь",а другой "машиной инфернальсъ"подорвать.-По поводу самого приступа,Государь въ письмѣ Апраксину пишетъ:-"Передъ онымъ штурмомъ Господа молить подобаетъ всѣмъ о помощи.-Другое,добрую диспозицію учинить.-Третье,понежѣ всѣ дѣла человѣческія отъ сердца происходятъ,того ради солдатскія сердца Давидовымъ веселіемъ увеселить."-

I-го іюня наши осадныя батареи открыли сильнѣйшій огонь по крѣпости.-На 9-ое іюня былъ назначенъ генеральный штурмъ,но комендантъ крѣпости передалъ предложеніе Апраксину о капитуляціи,на каковыя русское командованіе не согласилось.

I2-го іюня гарнизонъ сдался на условіяхъ Русскихъ и на слѣдующій день I3-го,Петръ Великій во главѣ Преображенскаго полка торжественно вошелъ въ побѣжденную имъ крѣпость.-

Борьба за безопасность Петербурга въ этомъ секторѣ закончилась.-Выборгъ сталъ по выраженію Петра "крѣпкой подушкой С.Петербургу,устроенную черезъ помощь Божію".-Въ своемъ донесеніи въ качествѣ контръ-адмирала Царь пишетъ князю Гомодановскому:-"извѣствую Вашему Величеству,что комендантъ Выборгскій,по изготовленіи бреши,не дожидая штурма,вчерашняго числа на аккордъ сдался.-итакъ,черезъ взятіе сего города,Санктъ Петербургу,конечно,безопасіе получено, чѣмъ Вашему Величеству поздравляю."-

Графъ Апраксинъ за взятіе Выборга получилъ орденъ Св.Андрея Первозваннаго,генералы получили имѣнія,офицеры золотыя медали,а солдаты серебряныя на цѣпяхъ.-Въ ознаменованіе этой побѣды была выбита медаль съ надписью:-"Крѣпость Выборгская паде предъ Петромъ Великимъ."-

Въ дальнѣйшемъ русскіе войска тѣснили шведовъ и части доблестнаго Донского Войска приблизились къ мѣстамъ находящимся въ десяти верстахъ отъ Стокгольма.-Завоеваніе всего скандинавскаго полуострова или его политическое покореніе не было по силамъ Петра,которому помѣшало окруженіе небезизвѣстной Монсъ.-

3

Кстати,говоря о расширеніи Россійскихъ Государственныхъ рубежей,русскому обществу необходимо отмѣчать героическое участіе доблестныхъ казаковъ въ борьбѣ за обезпеченіе этихъ рубежей.-Съ ихъ своеобразнымъ укладомъ жизни,съ ихъ дѣйствительно демократическими нравами,казачество имѣетъ полное право на особо привилегированное положеніе въ общей структурѣ Россійской имперіи.-Попытки людей НЕРУССКАГО мышленія уничтожить ЗДОРОВОЕ НАЧАЛО казачества,нами разсматри-

ьают ся какъ тяжкое преступленіе противъ одной изъ самыхъ лучшихъ частей русскаго народа и мы увѣрены,что недалекъ тотъ день когда Казачество будетъ праздновать день своего ВОСКРЕШЕНІЯ.-Казачество заслужило вѣчную благодарность всѣхъ народовъ нашей Имперіи!.-

Нишдатскій миръ прекратилъ вооруженную борьбу русскихъ со шведами и Санктъ-Петербургъ началъ свое спокойное существованіе.-

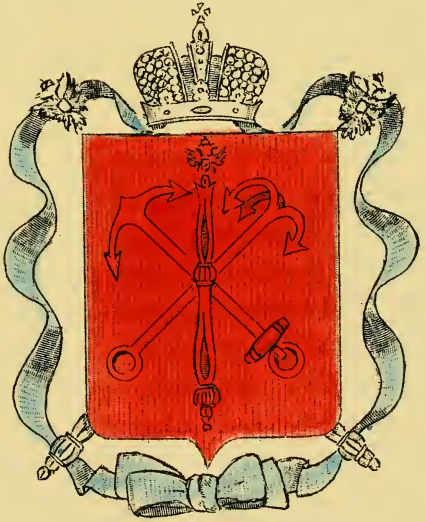

Съ овладѣніемъ всего теченія Невы,Петръ Великій зналъ и былъ твердо увѣренъ,что дальнѣйшая борьба со шведами,рано или поздно,нереложно кончится побѣдой русскаго оружія и по-

тому такъ увѣренно приступилъ къ работамъ, сперва по созданію крѣпости, и въ дальнѣйшемъ къ постройкѣ самого города Санктъ-Петербурга.-Реализація грандіозныхъ творческихъ идей Петра, заставляла его какъ можно скорѣе покинуть Москву съ ея упорнымъ и консервативнымъ боярствомъ - противникомъ революціонныхъ методовъ Петра.-

Съ основаніемъ Петербурга, Россія выходила, дѣйствительно, на ш и р о к і й Имперскій путь.-

Застучали могучіе русскіе топоры и эхо стука топоровъ разносило по дикимъ мѣстамъ Финляндіи радостную вѣсть о свободѣ унылыхъ финновъ и освобожденія ихъ отъ шведскаго засилія.-

Городъ началъ строиться гигантскими темпами.-Русскіе и иностранные архитекторы (Воронихинъ, Расстрели, Доменико, Трезина и др) строятъ и украшаютъ новую столицу.-

Полная очарованіемъ военнаго романтизма стоитъ на берегу Невы Петро-Павловская крѣпость, въ соборѣ которой покоится прахъ Русскихъ Императоровъ и Императрицъ.-Напротивъ, рѣдкій по красотѣ и одинъ изъ лучшихъ дворцовъ Европы, стоитъ Зимній Дворецъ.-Рядомъ, адмиралтейство со своей знаменитой иглой - шпилемъ.-Герои Сѣверной войны и сподвижники Петра строили себѣ, вполнѣ заслуженные ими дворцы.

Аничкинъ, Мраморный и др. дворцы украшаютъ новую столицу.-Исакіевскій, Казанскій соборы и Александро-Невская Лавра придаютъ городу духовный характеръ.-Строются красивыя зданія и дома.-Кстати, назовемъ выстроенный незадолго до войны 1914 г. около Невскаго проспекта домъ въ видѣ дворца Дожжей.-

Воздвигаются памятники:-Петру Великому, Екатеринѣ II, Николаю I, Александру II, Александру III, Суворову, морякамъ "Стерегущаго", писателямъ и др.-Въ царствованіе Государей Николая I-го и Александра II-го, Санктъ-Петербургъ принимаетъ тотъ видъ, въ которомъ онъ находится въ настоящее время въ главномъ, задуманномъ Петромъ, цѣломъ.-

Съ конца 19-го вѣка Петербургъ, все больше и больше застраивается, принимая видъ самого блестящаго города въ Европѣ.-Смѣло можно сказать, что если бы съ 1914-го года по 1953-ій продолжалось строительство Петербурга, то наша столица была бы самымъ блестящимъ и красивымъ городомъ міра.-

Кто бывалъ въ Петербургѣ къ началу войны 1914-го года, можетъ засвидѣтельствовать, что приводимое нами мнѣніе о будущемъ нашей столицы является фактомъ.-

Санктъ-Петербургъ - столица Россійской Имперіи, сталъ къ концу погибшаго режима, крупнѣйшимъ культурнымъ, политическимъ, административнымъ и военнымъ центромъ нашего Государства.-Печатуемая ниже справка даетъ читателю полное представленіе о Санктъ-Петербургѣ, какъ о блистательной столицѣ Россіи.-

I/Санктъ-Петербургъ.-Резиденція Монарха въ Царскомъ Селѣ.-Резиденціей Государя, во время Его пребыванія въ столицѣ, служилъ Зимній Дворецъ, въ которомъ имѣла мѣстопребываніе и Августѣйшая Семья Верховнаго Главы Россійскаго Государства.-Часть Зимняго Дворца была музеемъ, который можно было осматривать по особымъ разрѣшеніямъ.-

Члены императорской Фамиліи имѣли слѣдующіе дворцы.-I/Дворъ Е.И.В.Государыни императрицы Маріи Феодоровны.-2/

Дворъ Е.И.В.Вел.Кн.Михаила Александровича,3/Дворъ Е.И.В.Вел. Кн.Маріи Павловны.4/Дворъ Е.И.В.Вел.Князей Кирилла,Бориса и Андрея Владиміровичей,5/Дворъ Е.И.В.Вел.Кн.Елизаветы Феодоровны,6/Дворъ Е.И.В.Вел.Кн.Павла Александровича,7/Дворъ Е. И.В.Вел.Кн.Дмитрія Павловича,8/Дворъ Е.И.В.Вел.Кн.Александры Іосифовны,9/Дворъ Е.И.В.Вел.Кн.Константина Константиновича, 10/Дворъ Е.И.В.Вел.Кн.Дмитрія Константиновича,11/Дворъ Е.И. В.Вел.Кн.Николая Николаевича,12/Дворъ Е.И.В.Вел.Кн.Петра Николаевича,13/Дворъ Е.И.В.Вел.Кн.Михаила Николаевича,14/ Дворъ Е.И.В.Вел.Кн.Николая Михаиловича,15)Дворъ Е.И.В.Вел. Кн.Георгія Михаиловича,16/ДворъЕ.И.В.Вел.Кн.Александра Михаиловича,17/Дворъ Е.И.В.Вел.Кн.Сергія Михаиловича,18/Дворъ Е.И.В.Вел.Кн.Ольги Александровны и Е.В.Принца Петра Александровича,19/Дворъ Е.И.В.Кн.Георгія Максимиліановича,герцога Лейхтенбергскаго,20/Дворъ Е.В.Принца Александра Петровича и Супруги его Е.И.В.Принцессы Евгеніи Максимиліановны Ольденбургскихъ.-(Владѣльцы перечисленныхъ дворцовъ приведены въ порядкѣ права на престолонаслѣдіе.-К.С.)

Самъ послѣдній русскій Императоръ,человѣкъ чрезвычайно скромный въ частной жизни,былъ окруженъ блестящей свитой, что и подобаетъ Верховному Главѣ Россійской Имперіи.-Нижеслѣдующая справка даетъ читателю представленіе о свитѣ Государя-I/Для управленія административными дѣлами Государя существовало т.н.Министерство императорскаго Двора и Удѣловъ,во главѣ котораго стоялъ ген.-Адъютантъ,ген.отъ кавалеріи баронъ,впослѣдствіи графъ Фредериксъ съ титуломъ Министра Императорскаго Двора и Удѣловъ,Канцлера Россійскихъ Императорскихъ и Царскихъ Орденовъ,Главноначальствующаго надъ Кабинетомъ Е.И.В.и Коман-

дующаго Главной Квартирой Государя Императора.-
2/Свита Е.И.В.
Генераловъ-Адъютантовъ-55, Свиты Е.И.В.Генералъ-Маіоровъ и Контръ-Адмираловъ-40, Флагъ-Адъютантъ-I, Флигель-Адъютантовъ -59, Собственный Его Императорскаго Величества конвой.-
3/Гофмаршальская и Церемоніальная Части.-
I/Первыхъ чиновъ Двора-I5.-2/Вторые чины Двора:-Гофмейстеры -79, Гофмаршалъ-I, Шталмейстеры-4I, Егермейстеры-I7, Оберъ-Церемонимейстеры-2, Придворные чины т.н.въ должности гофмейстеров -35, въ должности Шталмейстеровъ-44, въ должности егермейстеров -I7, Церемонимейстеры-I6, въ должности церемоніймейстеровъ -I2, въ званіи камергеровъ-30I, въ званіи камеръ-юнкеровъ-3I3, камеръ-фурьеры-8.-ПриГосударыняхъ Императрицахъ состояли въ званіи Оберъ-Гофмейстрины-I, Статсъ-Дамы-I2, Камеръ-Фрейлины-4, Фрейлины-22I.-много лицъ состояло въ должности дворцовыхъ чиновъ у вышеперечисленныхъ особъ, имѣвшихъ собственные дворы.

ВОЕННАЯ СТОЛИЦА.

Санктъ-Петербургъ и его округъ являлся стоянкой громаднаго гарнизона.-Бывшій во времена своего основанія военнымъ лагеремъ, Петербургъ таковымъ и остался до конца эпохи Императорской Россіи.-Въ городѣ находились, кромѣ Военнаго и Морского Министерствъ, самые различные штабы, военные комитеты и учрежденія военнаго вѣдомства.-Во главѣ С.Петербургскаго гарнизона стоялъ Главнокомандующій Войсками Гвардіи и Петербургскаго Военнаго Округа и его Штабъ.-

Войска входившія въ Петербургскій гарнизонъ состояли изъ Гвардейскаго и I-го Армейскаго корпусовъ.-Приводимъ для свѣдѣнія читателей списокъ частей Петербургскаго гарнизона.

Гвардейскій Корпусъ.-

1-я гвардейская пѣх.дивизія.

Л.гв.Преображенскій,Л.гв.Семеновскій,Л.гв.Измайловскій,Л.-гв.Егерскій полки.-

2-я гвардейская пѣх.дивизія.

Л.гв.Московскій,Л.гв.Гренадерскій,Л.гв.Павловскій,Л.гв.Финляндскій полки.-

Гвардейская стрѣлковая бригада.-

Л.гв.Стрѣлковый Е.В.батальонъ,Л.гв.Стрѣлковый (2-ой)батальонъ,Л.гв.4-ый Стрѣлковый императорской Фамиліи батальонъ и Л.гв.Стрѣлковый полкъ.-

Л.гв.1-ая Артиллерійская Бригада,Гвардейскій Стрѣлковый Артиллерійскій дивизіонъ,Л.гв.2-ая Артиллерійская бригада,1-ый Гв.Артиллерійскій паркъ и 2-ой Гв.Артиллерійскій паркъ.-

1-ая Гвардейская кавалерійская дивизія.-

Кавалергардскій Е.В.Государыни Императрицы Маріи Феодоровны полкъ,Л.гв.Конный полкъ,Л.гв.Кирасирскій Е.В.Государыни Императрицы Маріи Феодоровны полкъ,Л.гв.Казачій Его Величества полкъ,Л.гв.Атаманскій Е.И.В.Государя Наслѣдника Цесаревича полкъ и Л.гв.Сводно-Казачій полкъ.-

2-ая Гвардейская кавалерійская дивизія.-

Л.гв.Конно-Гренадерскій полкъ,Л.гв.Уланскій Ея Величества Государыни Императрицы Александры Феодоровны полкъ,Л.гв.Драгунскій полкъ,Л.гв.Гусарскій Е.Вел.полкъ.-

Гвардейская конно-артиллерійская бригада,5-ая Е.И.В.Вел.Кн.Михаила Александровича батарея,6-ая Л.гв.Донская Е.Вел.батарея,Гвардейскій полевой жандармскій эскадронъ,Гвардейская запасная пѣшая батарея.-Собственный Е.И.В.сводный пѣх.полкъ.-

I-ая Саперная Бригада, Л.гв.Саперный батальонъ, 18-ый Саперный батальонъ, I-ый понтонный батальонъ, I-ый желѣзнодорожный полкъ и I-ая рота Искрового телеграфа.-

I-ый Армейскій корпусъ.-

37-ая пѣх.див.

145-ый пѣх.имп.Александра III-го полкъ, 146-ой пѣх.Царицинскій полкъ, 147-ой Самарскій и 148-ой Каспійскій полкъ.-

50-ая пѣ .див.

198-ой пѣх.Александро-Невскій полкъ, 200-ый резервный Ижорскій полкъ.(1910 г.) и 23-я Артиллерійская бригада.-

Приведенный списокъ частей Петербургскаго гарнизона, главнымъ образомъ, предназначается для ознакомленія русской эмигрантской молодежи.-По этому списку молодежь можетъ сдѣлать себѣ представленіе о "военномъ лагерѣ" нашей столицы.-

Совершенно не понятно, по какимъ причинамъ этотъ громадный гарнизонъ былъ п о л н о с т ь ю брошенъ въ первые бои войны 1914 г. и замѣненъ мало дисциплинированными запасными полками и батальонами.-Было бы логично посылать на фронтъ поочередно половину каждой части, ибо оставить столицу, гдѣ были сосредоточены крупные заводы и фабрики, подъ охраной ненадежныхъ и мало дисциплинированныхъ частей, по нашему разумѣнію, является абсолютной недальновидностью.-

Намъ думается, что половина кадроваго Петербургскаго гарнизона, состоящая изъ первоклассныхъ гвардейскихъ частей, заставила бы сильно призадуматься фальшивыхъ вождей Питерскихъ рабочихъ и отбила бы у нихъ всякую охоту провоцировать этихъ рабочихъ на какую либо политическую авантюру.-Петербургъ съ его "пролетаріатомъ" являлся ахиллесовой пятой Россіи, и пото-

му, совершенно непростительно вывести кадровый гарнизонъ столицы, лишивъ корону и центръ государственнаго строя гарантіи безопастности.-Въ остальныхъ городахъ и областяхъ Россіи простые армейскіе гарнизоны, по нашему мнѣнію, вполнѣ были достаточны для обезпеченія спокойнаго веденія войны.-

Произошло нѣчто изъ ряда вонъ выходящее по нелѣпости: подъ давленіемъ недовольныхъ рабочихъ двухъ-трехъ десятковъ заводовъ гибнетъ государственный строй, не оказавъ рѣшительно никакого сопротивленія.-Самое важное, съ гибелью этого строя погибла и Россія.-

С.Петербургъ-культурный центръ.

Съ переѣздомъ Академіи Наукъ изъ Москвы, Петербургъ становится культурнымъ центромъ Россійской Имперіи.-Всѣ императоры и императрицы вели напряженную борьбу за улучшеніе высшаго, средняго и низшаго образованія русской молодежи и съ этой цѣлью создавали соотвѣтствующія учебныя заведенія.-

Въ теченіе двухъ столѣтій наша столица въ культурномъ отношеніи стоитъ на одномъ изъ первыхъ мѣстъ въ мірѣ.-С.Петербургскій Университетъ, Политихническій Институтъ, Военно-медицинская Академія, Михаиловская Артиллерійская Академія, Морское Инженерное Училище по своей высокой обще-культурной работѣ являются первѣйшими изъ всѣхъ высшихъ учебныхъ заведеній міра.-

Въ связи съ общимъ прогрессомъ въ десятыхъ годахъ нашего столѣтія, наплывъ кандидатовъ на поступленіе въ высшія учебныя заведенія превысилъ всѣ наши возможности (по тому времени) и условія конкурсныхъ экзаменовъ закрывали двери этихъ заведеній для дегенеративныхъ элементовъ, что давало исключи-

тельный отборный слой образованной и интелегентной молодежи.-

Россія-имперія держала двери высшихъ, среднихъ и низшихъ учебныхъ институтовъ широко открытыми и не дѣлала НИКАКИХЪ ИСКЛЮЧЕНІЙ для какихъ либо представителей народностей, составлявшихъ нашу Имперію.-

Петербургъ былъ переполненъ молодежью-студентами.- Кого только не было среди Этой бурной молодежи!.- Великороссы, малороссы, бѣлорусссы, татары, армяне, грузины, литовцы, латыши, эстонцы, финны, нѣмцы, калмыки и огромное количество представителей народовъ Кавказа, Туркестана, Хивы и Бухары.-

Всѣ жадно спѣшили пріобшиться къ величайшей ВЕДУЩЕЙ РУССКОЙ КУЛЬТУРѢ и, получивъ дипломы разъѣзжались по необъятнымъ просторамъ Россійской Имперіи, неся свѣточь русской культуры въ самые глухіе углы величайшей страны.

Россійская культурная молодежь на нашей Родинѣ вынеложенное знаетъ, она узнала изъ соотвѣтствующихъ источниковъ о гигантскомъ напряженіи русского образованія, также она знаетъ, что влеченіе къ высшему образованію БЫЛО, ЕСТЬ и БУДЕТЪ.-

Черезъ нѣсколько лѣтъ грядущая молодежь будетъ также поражаться малому количеству вузовъ, какъ поражалась малокультурная молодежь 1923-1925 г.г. сравнительно малому количеству учебныхъ заведеній начала 20-го вѣка.-

Русская молодежь здѣсь, должна внимательно ознокомиться съ постановкой образовательнаго дѣла въ императорской Россіи и, въ особенности обратить вниманіе на ОБЩЕ-КУЛЬТУРНЫЙ (а не спеціальный) уровень образованнаго русского молодого человѣка.-Знакомство съ этимъ вопросомъ дастъ въ руки эмиграціонной молодежи прекрасное оружіе для защиты русского культурнаго имени.-

Приводимъ для сапоксмленія нашихъ читателей списокъ учебныхъ заведеній С.Петербурга.-

Примѣчаніе:нижеприведимый списокъ учебныхъ заведеній Петербурга имѣетъ цѣлью дать представленіе о культурномъ характерѣ нашей столицы.-Крайне важно ознакомить нашу молодежь съ количествомъ и КАЧЕСТВОМЪ учебныхъ заведеній дореволюціонной Россіи.-Бѣглый просмотръ этого списка дастъ эмигрантской молодежи ясное представленіе о культурномъ богатствѣ столицы.

С.Петербургскій Императорскій Университетъ, Императорскій Археологическій Институтъ, Императорскій Александровскій Лицей, Горный Институтъ Имп.Екатерины II-ой, Институтъ Гражданскихъ инженеровъ Императора Николая I-го, С.Петербургская Духовная Академія, Императорская Римско-Католическая Духовная Академія, Институтъ инженеровъ пут.сообщенія Имп.Александра I-го, Императорскій историко-Филологическій институтъ, Императорскій Лѣсной Институтъ, Императорское Училище Правовѣдѣнія, Спб.Технологическій Институтъ Николая I-го, Императорскій институтъ экспериментальной медицины, Психоневрологическій институтъ, Учебное Отдѣленіе Восточныхъ Языковъ, Высшее Художественное Училище, С.Петербургская Консерваторія, Электротехническій институтъ Имп.Александра III-го, Императорская Военно-Медицинская Академія, Михайловская Артиллерійская Академія, Николаевская Морская Академія, Морское Инженерное Училище Императора Николая I-го, Николаевская инженерная Академія, Императорская Николаевская Военная Академія, Александровская Военно-Юридическая Академія и Интендантскій Курсъ.

Высшія женскія учебныя заведенія.-Высшіе женскіе курсы, Женскій медицинскій институтъ, Женскій педагогическій институтъ и Педагогическіе курсы при С.Петербургскомъ Фребелевскомъ Обществѣ.-

Военныя учебныя заведенія.

Михайловское артиллерійское училище, Константиновское артиллерійское училище, Николаевское инженерное уч, Николаевское кавалерійское уч., Павловское воен.уч., Владимірское воен.уч., Топографическое воен.уч., Пиротехническая артил.школа, Техническая артил.школа, Пажескій Е.И.В.корпусъ, I-ый кадетскій корпусъ, 2-ой кадетскій Е.И.В. Вел.кн.Михаила Николаевича корпусъ, имп.Александра II-го кад.корпусъ, Николаевскій кадетскій корпусъ, Школа Императора Александра II-го, Михаиловское учебно-воспитательное заведеніе, Морской корпусъ, педогогическіе курсы военно-учебнаго вѣдомства и Военно-фельдшерская школа.-

Общеобразовательныя учебныя заведенія.-Среднія и низшія.-

Классическія гимназіи и прогимназіи-22, Реальныя уч. -14, Городскія училища-63, Женскихъ институтовъ-14, Женскія гимназіи-34+2, Женскія подготовительныя-23, мужскія нач.уч.-242, женскія нач.уч.-122, церковныя школы-58, церк.шк.иныхъ вѣроисповѣданій-28, спеціальныя уч.заведенія-52.-Къ этому списку необходимо прибавить большое количество частныхъ школъ, реальныхъ уч.и гимназій.-Самыя разнообразныя профессіональныя школы, начальныя школы гв.полковъ для дѣтей солдатъ и пр.пр.дополняютъ списокъ учебныхъ заведеній столицы. пропущено:-Художественная Императорская Академія, Императорская Академія Наукъ и Педогогическая Лига образованія.- Театры-22, Музеи-42.-

Приведенный списокъ учебныхъ заведеній столицы даетъ полное представленіе о культурной работѣ въ центрѣ нашей Имперіи и опровергаетъ злостную пропаганду враговъ Россіи о ея отсталости въ культурномъ отношеніи.-

ПЕТЕРБУРГЪ и ЕГО ХРАМЫ.

С.Петербургъ являлся центромъ религіозной жизни нашей Имперіи.-Пребывавшій въ столицѣ Правительствующій Синодъ, главная инстанція нашей Церкви,вѣдалъ всѣми дѣлами религіознаго характера.-Первенствующій членъ Правительственнаго Синода,Митрополитъ С.Петербургскій и Ладожскій,Священно-Архимандритъ Свято-Троицкія Александро-Невскія Лавры былъ духовнымъ руководителемъ церкви столицы и его округовъ.-

Представителемъ свѣтской власти въ нашей церковной организаціи былъ т.н.Оберъ-Прокуроръ,руководившій дѣятельностью духовныхъ лицъ.-

Въ С.Петербургѣ было четыре монастыря:-I/Свято-Троицкая Александро-Невская Лавра-кафедра С.Петербургскаго Митрополита,2/Воскресенскій первоклассный женскій монастырь,3/Первоклассная Троицко-Сергіева Пустынь(примѣчаніе:наз.монастырь имѣлъ пребываніе у ст."Сергіевская Пустынь,Бал.ж.д.)и 4/С.Петербургскій Іоанновскій женскій монастырь.-

Слѣдующіе соборы находились въ Петербургѣ:-I/Св.Андрея Первозваннаго,2/Св.Равноапостальнаго Князя Владиміра,3/Воскресенскій Смольный(Соборъ всѣхъ учебныхъ заведеній),4/Св. Исаакія Долматскаго(кафедральный соборъ),Казанской Божіей Матери и 5/Троицкій Соборъ.-

Петербургскіе храмы:-дворцовыхъ церквей-I2,приходскихъ церквей-34,церквей военнаго вѣдомства-3б,соборы военнаго вѣдомства:-I/Адмиралтейскій Св.Спиридона соборъ,2/Морской Николаевскій Богоявленскій Соборъ,3/Преображенскій всей гвардіи соборъ, 4/Сергіевскій всей артиллеріи соборъ,5/Живоначальныя Троицы соборъ(при л.гв.Измайловскомъ полку).-Домовыхъ церквей-I62,цер-

квей при подворьяхъ-22, часовни-9, кладбищенскія церкви-11, греко-православный храмъ-1, единовѣрческіе храмы-4, армяно-григоріанская церковь-1, римско-католическіе храмы-8, капли-цы-6, домашнія каплицы-5, Епископальные храмы-6, Евангелическо-лютеранскія церкви-17, Реформатскія церкви-4, магометанская мечеть-1, магометанскія молельни-4, Синагога-1 и 4 Іудейскихъ молельни.-

Читатель, изъ приведеннаго списка храмовъ, видитъ, что въ столицѣ было 300 православныхъ храмовъ и 62 храма иныхъ вѣроисповѣданій для существованія которыхъ русское правительство выдавало специальныя ассигнованія.-

"-"-"-"-"

ЗАКАТЪ С.ПЕТЕРБУРГА.

Въ теченіе 214 лѣтъ, городъ основанный Петромъ Великимъ былъ блестящей столицей Россійскаго Государства и его безопастность была гарантирована военно-политическимъ положеніемъ, занимаемомъ Россіей въ Европѣ.-

Къ концу первой міровой войны стратегическое положеніе нашей столицы пошатнулось, а съ появленіемъ моторизированныхъ армій оно стало критическимъ.

Близость къ границамъ нашей Имперіи, дѣлала Петербургъ, дѣйствительно, уязвимымъ въ военномъ отношеніи, но мы совершенно не согласны съ доктриной нѣкоторыхъ русскихъ стратеговъ, по которой участь столицы, въ случаѣ войны должна рѣшиться без боя.-Мы полагаемъ, что такой городъ стоитъ жестокой борьбы передъ городомъ, въ городѣ и за городомъ.-

Также мы полагаемъ, что такая борьба можетъ быть осуществлена, только при условіи дѣйственнаго и героическаго

участія въ ней всѣхъ жителей города, готовыхъ на тяжкія жертвы.-Послѣдняя война доказала, что защита такого города, какъ Петербургъ, возможна съ гарантіей успѣха.-Петербургъ является одной изъ рѣдкихъ столицъ, не видавшихъ враговъ въ своихъ стѣнахъ.-

Въ 1914 году, русское правительство переименовало столицу Имперіи, давъ ей названіе:-Петроградъ.-Съ извѣстной долей благожелательности, такое переименованіе можно понять.-

Совершенно преступно - вторичное переименованіе нашей столицы.-Санктъ-Петербургъ сталъ называться именемъ лица РѢШИТЕЛЬНО не имѣющаго НИКАКОГО отношенія къ городу!!!.-

Случилось то, что всегда бываетъ при смутномъ времени.-На засѣданіи правящей(тогда)клики, увѣренной въ ПОДАВЛЕННОСТИ РУССКИХЪ ЭЛЕМЕНТОВЪ, было сдѣлано позорное предложеніе о переименованіи дѣтища Петра.-Н И К Т О не протестовалъ и это предложеніе было принято.-

Городъ созданный геніемъ Петра и воспѣтый Пушкинымъ, тамъ, гдѣ прошла исторія Россіи послѣднихъ двухъ вѣковъ, гдѣ покоится прахъ СОЗДАТЕЛЯ СТОЛИЦЫ и НАЦІОНАЛЬНЫХ РУССКІХ ГЕРОЕВ- СУВОРОВА и КУТУЗОВА, городъ, въ которомъ блуждаютъ тѣни грѣшныхъ героевъ Достоевскаго ОПОЗОРЕНЪ, получивъ названіе ничего не говорящее РУССКОМУ СЕРДЦУ!!!.

Встаютъ изъ небытія когорты РУССКИХЪ ПАТРІОТОВЪ и мы увѣрены, что СКОРО ПОЗОРЪ, НАНЕСЕННЫЙ НАШЕЙ БЛЕСТЯЩЕЙ СТОЛИЦѢ, БУДЕТЪ С М Ы Т Ъ РУССКИМИ ЛЮДЬМИ!!!.-

К.Соловскій.-

ШЕСТЬ ВѢКОВЪ РУССКОЙ АРТИЛЛЕРІИ.

Принужденный сдать крѣпость Нарву, шефъ ливонскихъ рыцарей Вейдлингъ сдѣлалъ слѣдующее заявленіе русскому командованію :-"Мы отъ той великія стрѣльбы терпѣти не можем".

Къ этому времени русская артиллерія была уже на большой высотѣ и путь творческой работы нашихъ артиллерійскихъ мастеровъ доказалъ таланты піонеровъ техники новаго сокрушительнаго рода оружія.-Какъ извѣстно первыя пушки появились при Дмитріѣ Донскомъ.-Лѣтописцы называютъ 1353 годъ, и чаще 1389, что пожалуй вѣрнѣе какъ дату зарожденія въ Москвѣ русскаго артиллерійскаго дѣла.-

Изготовляя пушки, московскіе мастера пользовались примитивнымъ способомъ, сваривая желѣзныя трубы по шву и, лишь въ серединѣ XУ вѣка, перейдя на отливку стволовъ изъ бронзы и и чугуна, они достигли высокого качества возможнаго по тому времени.-Апоѳеозомъ русскаго литейнаго дѣла была т.н.царь-пушка, отлитая Андреемъ Чоховымъ въ 1586 году.-По тѣмъ временамъ 890 м.м.калибръ пушки и ея вѣсъ въ 40 тоннъ, дѣйствительно оправдавали полученное этой пушкой названіе.-

Нѣсколько позже наши талантливые мастера начали производить пушечные стволы съ винтовыми нарѣзами, снабдивъ пушки клиновыми и поршневыми затворами.-

Въ Петербургскомъ артиллерійскомъ музеѣ, какъ знаютъ всѣ русскіе артиллеристы находилась и находится знаменитая трехъ дюймовая пушка-пищаль съ десятью спиралями, заряжаемая съ казенной части и снабженная к л и н о в ы м ъ затворомъ.

Идея нарѣзной артиллеріи оспаривается нашими европейскими коллегами, но приведенное к р а т к о е списаніе пищали конечно доказываетъ, что русскіе артиллерійскіе мастера опередили своихъ соперниковъ по меньшей мѣрѣ какъ на два вѣка.-Въ смыслѣ наполненія снарядовъ порохомъ и пулями мы имѣемъ въ "Уставѣ ратныхъ и пушечныхъ дѣлъ", отредактированнымъ Онисимомъ Михайловымъ указаніе и правила наполненія снарядовъ порохомъ и "гранвитымъ желѣзнымъ дробомъ". Какъ извѣстно, этотъ уставъ былъ изданъ въ 1621 году.-

Изобрѣтателемъ снаряда наполненнаго порохомъ и пулями признается знаменитый капитанъ англійской артиллеріи Шрапнеллъ.-Со своей стороны шведы оспариваютъ этотъ пріоритетъ, считая своего состечественника Неймана изобрѣтателемъ этого снаряда.-Внѣ всякого сомнѣнія, европейскіе изобрѣтатели инспирировались русской выдумкой начала XVII вѣка.-

Русское артиллерійское командованіе также обращаетъ вниманіе на строевую организацію этого рода оружія.- Уже Иванъ Грозный принимаетъ за тактическую единицу полковую артиллерію и во время боевъ подъ Псковомъ шведскій король Густавъ-Адольфъ испыталъ силу о р г а н и з о в а н н а г о русскаго артиллерійскаго огня.

Особого превосходства русская артиллерія достигла во время боя подъ Полтавой, гдѣ удачными КОМБИНИРОВАННЫМИ дѣйствіями нашихъ артиллеристовъ была вырвана рѣшительная побѣ-

да надъ Карломъ XII.-Въ дальнѣйшемъ на Руси появились т.н. е д и н о р о г и Шувалова.-Эти универсальныя пушки стрѣляли ядрами,картечью,разрывными и даже зажигательными снарядами.-Въ особенности эти легкія въ смыслѣ маневра единороги проявили себя на поляхъ сраженія подъ Кунерсдорфомъ въ 1759 году.-Въ 1760 г. они громили Берлинъ,принудивъ его къ капитуляціи.-Въ этихъ бояхъ славные русскіе артиллеристы в п е р в ы е въ военной исторіи примѣнили ПЕРЕНОСНЫЙ огонь и дали возможность нашей пѣхотѣ продвигаться подъ защитой огневого вала.

Постепенно развивался этотъ родъ оружія былъ прекрасно использованъ русскими полководцами.-Въ легендарномъ штурмѣ Измаила роль артиллеріи,подавившей вражескую,дала Суворову возможность взять первоклассную крѣпость построенную французскими и нѣмецкими инженерами.-

Наполеонъ вторгнувшійся въ Россію обладалъ громадной по тому времени артиллеріей и всеже наша артиллерія доказала свое превосходство въ особенности въ Бородинскомъ бою.-

Въ серединѣ прошлого вѣка прогрессъ артиллерійскаго дѣла началъ идти гигантскими шагами.-Появились стальные орудія съ нарѣзнымъ стволомъ и удобнымъ лафетомъ.-Этому прогрессу въ особенности содѣйствовалъ нашъ ученый конструкторъ Гадолинъ,творецъ теоріи сопративленія орудійныхъ стволовъ.-Конечно теорія Гадолина въ наше время устарѣла,но въ тѣ времена эта теорія дала возможность изготовить образцы орудій со скрѣпленными многослойными стволами.-

Мы упомянемъ имя инженера Колокольцева изобрѣтателя разборныхъ стволовъ для облегченія транспортированія тяжелой

артиллеріи.(187с г.).-Во второмъ номерѣ нашего журнала мы говорили о пушкѣ Обуховского завода получившей первый призъ на Лондонской выставкѣ.-Эта пушка была изготовлена на основаніи вычисленій талатливаго русскаго артиллериста Маевскаго,спеціалиста по внутренней и внѣшней балистикѣ.-

Оправдавшіе самыя большія надежды въ турецкой компаніи 1877-1878 г.г. пушки Барановскаго,конструктора скорострѣльныхъ горныхъ,полевыхъ и корабельныхъ орудій,стрѣляли у н и т а р н ы м ъ патрономъ и имѣли затворы не уступавшимъ по качеству современнымъ.-Добавимъ,что пушки Барановскаго имѣли оптическіе приборы и стволы откатывались и накатывались автоматически.-

Въ результатѣ работъ "отца металлографіи" Чернова, въ сталелитейной и пушечной промышленности произошла полная революція.-Въ нашу к р а т к у ю замѣтку не входитъ детальный разборъ работъ артиллерійскихъ конструкторовъ и химиковъ и мы только отмѣтимъ,что Черновъ изучая причины брака стальныхъ заготовокъ сталъ авторомъ закона структурныхъ превращеній стали при нагрѣвѣ и закона термической обработки металла. (интересующимся мы отсылаемъ къ трудамъ проф.Бѣляева посвященныхъ работамъ Чернова.).-

Война 1914 г. открыла широкіе горизонты для артиллерійскихъ конструкторовъ и въ 1915 г. наши артиллеристы отлили на Обуховскомъ заводѣ 305 м.м.полевыя гаубицы,стрѣлявшія мощными снарядами.-Эти гаубицы были предназначены для разрушенія крѣпостей и въ частности Кенигсберга.-(Во время осады Кенигсберга въ только что минувшую войну,эти гаубицы были использованы совѣтской артиллеріей.)

Заканчивая технический прогрессъ русской артиллеріи мы упомянемъ о работахъ русскихъ химиковъ для улучшенія качества пороха.-Въ 1891 году геніальный Менделѣевъ изобрѣлъ пироколлодій - новый сортъ бездымнаго пороха изъ нитрованной целлюлозы.-Пироколлодій Менделѣева растворялся въ спирто - эфирной смѣси какъ сахаръ въ водѣ и легко высушиваясь давалъ прозрачный,однороднаго строенія порохъ.-

Упрощенный технологическій процессъ производства этого пороха гарантировалъ безопастность его фабрикаціи,кромѣ сего этотъ порохъ обладая однороднымъ строеніемъ увеличивалъ точность стрѣльбы.-

Артиллерійское дѣло,гдѣ абсолютно невозможно подвести теорію Маркса продолжаетъ развиваться на нашей родинѣ,благодаря оставшимся тамъ ученымъ артиллеристовъ,создавшихъ новые кадры прекрасныхъ спеціалистовъ этого рода оружія.-

Русскими конструкторами въ минувшую войну были изготовлены ствольные и безствольные (катюши) минометы и еще больше повысилось качество снарядовъ и различныхъ оптическихъ и другихъ приборовъ.-Въ послѣднее время идутъ работы по созданію а т о м н о й артиллеріи и нужно надѣятся,что въ скоромъ времени часть этого рода оружія будетъ основана на атомномъ принципѣ.-

Для лицъ интересующихся боевой работой артиллеріи мы приведемъ три примѣра использованія крупнѣйшихъ соединеній артиллерійскихъ частей въ военной исторіи.-

I/.-Въ 1917 году союзники подготовляя прорывъ нѣмецкихъ позицій на рѣкѣ Энъ сосредоточили на участкѣ шириной около 40 кил.болѣе 6.000 орудій различнаго калибра.-Командующій

группой армій ген.Ниволь располагалъ 150 стволами на одинъ километръ,что надо считать рекордной плотностью огня.-Мощный огонь продолжался въ теченіе девяти сутокъ,послѣ чего пѣхота пошла въ атаку,имѣя цѣлью прорывъ нѣмецкихъ позицій и этимъ прорывомъ дать возможность началу генеральнаго наступленія.-Наступленіе группы ген.Ниволя,какъ извѣстно,окончилось неудачей,т.к.оживши нѣмецкія огневыя точки безъ большого труда остановили въ корнѣ неправильно подготовленное наступленіе.-

Труды по исторіи войны 1914-1918 г.г.и,въ частности о наступленіи ген.Ниволя говорятъ,что причиной неудачи наступленія надо считать слѣдующее:-1/Отсутствіе центральнаго командованія артиллеріей.-2/Подавленіе и уничтоженіе цѣлей безъ предварительной пристрѣлки не было выполнено и 3/Отсутствіе взаимодѣйствія артиллеріи и пѣхоты.-

Послѣдствіе этихъ трехъ капитальныхъ ошибокъ выпущенные с.000.000 снарядовъ(200.000 тонъ металла)не дали тѣхъ результатовъ,которыхъ можно было,при другихъ условіяхъ ожидать и противникъ не понесъ замѣтныхъ потерь.-

Второе использованіе крупнѣйшихъ артиллерійскихъ соединеній было реализировано въ Сталин градской битвѣ.-Русскій принципъ внезапнаго примѣненія артиллерійскаго огня предѣльной плотности въ рѣшающій часъ и въ рѣшающемъ направленіи былъ полностью выполненъ противникомъ армій фонъ Паулюса.

Въ строжайшей тайнѣ,на флангахъ армій фонъ Паулюса были созданы мощныя артиллерійскій группы,открывшія внезапный и сокрушительный огонь.-Въ день общаго наступленія,на главнѣйшихъ участкахъ плотность стволовъ доходила до 300

на километръ.-Уже лишенная воли къ побѣдѣ армія ѓонъ Паулюса испытала на себѣ огневой ураганъ артиллеріи разрушавшей бетонъ и металлъ.-Этотъ рѣдкій по своей мощности огонь проложилъ дорогу для танковъ,пѣхоты и конницы вырвавшихъ рѣшительное сраженіе у на голову разбитаго врага.-

Въ Сталинградской битвѣ артиллерія сыграла рѣшающую роль и вновь доказала высокую технику русской артиллеріи и умѣніе владѣть этимъ родомъ оружія,используя его съ максимальной внезапностью въ рѣшающій моментъ.-

Третье колоссальное использованіе артиллерійскихъ силъ произошло въ стратегической битвѣ за Берлинъ.-Нѣмецкая столица оборонялась 45 дивизіями подъ общимъ командованіемъ ген.полковника Вейдлинга,имѣвшаго въ своемъ распоряженіи до 5.000 орудій.(Въ это число входитъ все,что можно использовать какъ артиллерію,т.е.танки,минометы и.т.п.).

Съ противной стороны были сосредоточены огромныя силы снабженныя рѣдкой по мощности артиллеріей,доходившей до 7.000 стволовъ.-Эти силы имѣли задачу: сокрушить оборону противника и стремительнымъ маневромъ окружить 45 нѣмецкихъ дивизій и принудить противника къ сдачѣ Берлина.-Началось величайшее сраженіе,какое когда либо знала военная исторія.-

Главной атакующей ударной силой была артиллерія,плотность которой доходила до 400 стволовъ на километръ на важнѣйшихъ участкахъ борьбы.-Въ теченіе 17 дней Берлинъ испытал жесточайшій артиллерійскій огонь,управляемый центральнымъ командованіемъ.-Заставившая умолкнуть всѣ огневыя точки группы ген.Вейдлинга, артиллерія дала возможность началу общаго штурма Берлина.-БЕРЛИНЪ послѣ геройской защиты палъ и сдался на

милость побѣдителя.-Взятый въ плѣнъ,командующій Берлинской группой генералъ-полковникъ Вейдлингъ,артиллеристъ по спеціальности,на вопросъ о роли артиллеріи въ битвѣ за Берлинъ, повторилъ слова своего предка-ливонскаго рыцаря:-НЕВОЗМОЖНО БЫЛО ТЕРПѢТЬ!.-

Берлинскій тріумфъ совѣтской артиллеріи,конечно, былъ возможенъ только потому,что командованіе этого рода оружія РѢШИТЕЛЬНО ОТКАЗАЛОСЬ отъ разлагающихъ принциповъ политическихъ теорій и ОРГАНИЧЕСКИ СВЯЗАЛОСЬ СО СЛАВНЫМЪ ПРОШЛЫМЪ ЦАРСКОЙ АРТИЛЛЕРІИ,ПОЛНОСТЬЮ ВОСПРІЯВЪ МЕТОДЫ и ПРІНЦИПЫ этой послѣдней.-

Въ настоящее время у насъ на Родинѣ,высшей инстанціей артиллерійскихъ дисциплинъ является,созданная пять лѣтъ тому назадъ,Академія артиллерійскихъ наукъ.-Въ этой Академіи,коллективъ ученыхъ артиллеристовъ разрабатываетъ новыя проблемы дальнѣйшаго движенія артиллерійской науки и техники,а также и вопросы созданія высококвалифицированныхъ кадровъ конструкторовъ.-При этой академіи созданы научно-изслѣдовательскіе институты,лабораторіи и опытныя мастерскія.-

Артиллерійскія системы разработанныя нашими учеными артиллеристами дореволюціоннаго періода,а въ дальнѣйшемъ лучшими силами на нашей Родинѣ,неизмѣнно оправдывали себя на поляхъ сраженій и прославили силу НЕПОБѢДИМОЙ и СЛАВНОЙ РУССКОЙ АРТИЛЛЕРІИ ВО ВСЕМЪ МІРѢ!.-

Г.Тимошевскій/вып.1915г./

Отредактированная статья Г.Тимошевскаго,въ первоначальномъ видѣ,была,скорѣе,трудомъ научнаго характера и предназначалась для помѣщенія въ спеціальномъ артиллерійскомъ журналѣ.-Въ томъ видѣ,въ каковомъ она представлена читателю,она болѣе не претендуетъ на научное изслѣдованіе артиллеріи и является статьей популярнаго характера.-К.С.

Княгиня Е.А.Дадіани.

Къ столѣтію ея геройскаго поведенія на посту Правительницы Мингреліи. –

Вторая дочь князя Чавчавадзе княгиня Екатерина Александровна въ сороковыхъ годахъ прошлаго столѣтія вышла замужъ за владѣтельнаго князя Мингреліи Давида Дадіани.-Сразу послѣ свадьбы рѣдкой красоты молодая женщина покинула бле-

стящій высшій свѣтъ,уѣхавъ съ мужемъ въ его княжество.-Конечно,жизнь въ Мингрелiи была для нея монотонной,но заботы о дѣтяхъ и рѣдкiе пріѣзды старшей сестры княгини Нины Александровны,вдовы Грибоѣдова,давали ей большое моральное удовлетвореніе,въ которомъ она такъ нуждалась въ чуждой ей обстановкѣ.-Кромѣ заботы о дѣтяхъ княгиня отдавала много времени уходу за однимъ изъ роскошныхъ садовъ Кавказа,но который владѣтель не жалѣлъ тратить большіе деньги.-

Послѣ смерти отца владѣтеля въ княжество пріѣхали изъ Петербурга два брата князя Давида,Григорій-гвардейскій полковникъ и Константинъ воспитанникъ Пажескаго корпуса.

Вскорѣ между молодой княгиней и княземъ Григоріемъ установились натянутыя отношенія,ставшіе,по всей видимости, началомъ охлажденія князя Давида къ своей женѣ.-Въ августѣ 1853-го года князь Давидъ Дадіани послѣ продолжительной болѣзни скончался и Государь назначилъ княгиню Екатерину Александровну правительницей Мингрелiи на время малолѣтства семилѣтняго владѣтеля князя Николая,

При правительницѣ былъ созданъ совѣтъ управленія изъ братьевъ покойнаго князя въ который вошелъ также Мингрельскій епископъ Феофанъ.-Назначая кн.Дадіани правительницей,Государь пожаловалъ ей знаки ордена св.Екатерины I-ой степени.

Въ 1853г.послѣ знаменитаго похода турецкій корпусъ Омера-паши окупировалъ Мингрелію.-Началась Крымская война,въ которой доблестныя русскія арміи сдерживали яростныя атаки иностранныхъ войскъ,имѣвшихъ цѣлью захватъ и отторженіе территорій Россійской Имперіи.-Какъ извѣстно,непрошенные гости, принеся громадное зло,были вынуждены оставить предѣлы нашего

отечества въ результатѣ кровавой и героической борьбы и даже впослѣдствіи,нѣкоторые изъ нихъ стали нашими союзниками.

Командующій Гурійскимъ отрядомъ князь Мухранскій отступилъ подъ натискомъ Омера-паши въ районъ Кутаисской губерніи,но княгиня Екатерина Александровна,несмотря на просьбы князя,осталась на все время окупаціи въ своемъ княжествѣ.-

Она вывезла свою семью и вѣрныхъ солдатъ-мингрельцевъ въ горную часть страны и оттуда вела геройскую партизанскую войну противъ турецкихъ окупантовъ.-Во главѣ своей милиціи княгиня,окруженная личнымъ конвоемъ /шинакмами/,совершала неожиданныя атаки изолированныхъ отрядовъ турокъ,нанося имъ тяжелый уронъ.-Правительница оставалась въ горахъ до взятія русскими войсками города Карса.

Мы приведемъ для ознакомленія нашихъ читателей письмо княгини,живо характеризирующее военное положеніе въ Мингреліи.-По этому письму можно судить также о военныхъ талантахъ Екатерины Александровны и о ея критическомъ отношеніи къ командованію кн.Мухранскаго.-

1855 г.Никалакеви,4-го декабря.

.....Вотъ уже третій день какъ я здѣсь въ Никалакеви и по причинѣ наводненія никакъ не могла тронуться съ мѣста. Сегодня ѣду въ Квашихоры и буду ждать тамъ кн.Бебутова:какъ говорятъ,онъ уже въ Кутаисѣ,а послѣ поѣду посмотрѣть Зугдиди.-Я зорко слѣжу за дѣйствіями Омера.-Пока что Омеръ-паша идетъ спокойно.-/Корпусъ Омера-паши въ это время началъ отступать отъ рѣки Цхенисъ-Цхали по направленію Редутъ-Кале. К.С./.-Нашихъ войскъ не могли переправить.-Какъ вы знаете, кн.Мухранскій все сжегъ раньше времени.-Ни мостовъ,ни каю-

ковъ въ Мингреліи уже нѣтъ.-Онъ теперь самъ пошелъ и взялъ съ собой около 500 штуцеровъ, имеритинскую и Мингрельскую милицію, а также донскихъ и линейныхъ казаковъ.-Мухранскій называетъ свои дѣйствія партизанской войной, но, увѣряю васъ, они также ничего не сдѣлаютъ противъ врага, какъ вы изъ Царьграда.-Только ужасно разворяютъ и опустошаютъ Мингрелію.-Ихъ будетъ около 3.000 человѣкъ и, вообразите, безъ провіанта и безъ фуража, на счетъ мингрельцевъ.-У меня раздиралось сердце, какъ жители съ воплемъ и рыданіями падали къ ногамъ моей лошади.-Ужасно, что здѣсь дѣлается.-Какъ я и думала, Мухранскій совершенно потерялся.-Какое счастье, что ѣдетъ умный Бебутовъ.-.....

По настоянію княгини Мухранскаго замѣнилъ генералъ Вагнеръ и правительница во главѣ мингрельской милиціи приняла участіе въ бояхъ съ отступающими войсками Омера-паши. Она доказала, что мингрельская милиція не отстаетъ отъ другихъ милицій и что нареканія кн. Мухранскаго необоснованы.-

Въ политическомъ отношеніи въ годы окупаціи княгиня была на рѣдкой высотѣ пониманія государственныхъ задачъ и принципа НЕДѢЛИМОСТИ РОССІЙСКОЙ ИМПЕРІИ.-Приглашеніе турецкаго командующаго и состоящихъ при немъ французскаго и англійскаго совѣтниковъ прибыть и вступить въ управленіе Мингреліей княгиней было оставлено БЕЗЪ ОТВѢТА.

Мы добавимъ отъ себя, что въ указанномъ приглашеніи, авторы его гарантировали правительницѣ н е з а в и с и м о с т ь Мингреліи, имѣющую быть признанной Европейскими державами.-Оставшійся въ Мингреліи князь Григорій, конечно не устрашалъ Омера-пашу и этотъ послѣдній дѣлалъ все, что было возможно,

для того чтобы княгиня стала тѣмъ,что въ наше время называется колоборатором.-Но рожденная въ гордой и славной семьѣ князей Чавчавадзе,княгиня ОСТАЛАСЬ ВѢРНОЙ РУССКОЙ КОРОНѢ.-

Въ мартѣ 1856 г.былъ подписанъ Парижскій миръ и княгиня,передавъ правленіе уцѣлевшему князю Григорію,выѣхала по приглашенію Государя на коронацію въ Петербургъ.- На церемоніи коронованія,княгиня занимала одно изъ первыхъ мѣст какъ владѣтельная особа и кавалерственная дама ордена св.Екатерины I-ой степени.-Государь Императоръ пожаловалъ княгинѣ медаль на георгіевской лентѣ и собственноручно возложилъ ее на грудь правительницы.-Послѣ коронаціи Государь пригласилъ княгиню и ее семью погостить въ Зимнемъ дворцѣ,гдѣ она провела всю зиму и весну 57 года.-

Старшій сынъ княгини десятилѣтній владѣтель князь Николай былъ назначенъ въ лейбъ-гвардіи Казачій полкъ въ чинѣ поручика,а дочь Саломэ - ФрейлинойЕя Величества.-

Своимъ поведеніемъ,какъ въ военномъ,такъ и въ политическомъ отношеніи,княгиня Екатерина Александровна Дадіани заслужила право быть отмѣченной въ русской исторіи.-

Время выхода журнала "Досуга Московскаго Кадета"совпадаетъ со столѣтней датой героической эпопеи защиты Крыма и Кавказа и участія въ ней СЛАВНОЙ правительницы Мингреліи.-На страницахъ своего журнала Объединеніе 3-го Московскаго Императора Александра II-го кадетскаго корпуса,считаетъ честью и джентельмениской о б я з а н н о с т ь ю отдать должное памяти СЛАВНОЙ ПАТРІОТКИ Кавказа и ВѢРНОЙ РОССІЙСКО-ПОДДАННОЙ,въ

тяжелыхъ условіяхъ войны показавшей чудеса военной доблести и исключительнаго пониманія имперской политики.-

Въ наше безпокойное время враги Россійской имперіи всѣми способами стараются посѣять рознь и вражду между народами населяющими нашу страну, но несмотря на это историческая миссія Россіи продолжается.-

В е д у щ і й русскій народъ смѣло идетъ по исторической дорогѣ и своей многогранной культурой объединяетъ малые народы и племена въ ЕДИНУЮ, ВОЛЕВУЮ и СИЛЬНУЮ СЕМЬЮ.-

На необъятныхъ просторахъ Россіи есть работа и мѣсто каждому, безъ различія его національности и вѣроисповѣданія, при условіи быть лояльнымъ гражданиномъ обще-россійскаго государства.-

Поучительная замѣтку памяти кн. Дадіани показавшей какъ надо понимать государственные интересы и защищать монолитность территоріи, мы думаемъ, что примѣръ Правительницы Мингреліи пріобрѣтаетъ въ настоящій моментъ особый актуальный интересъ и можетъ служить гарантіей дружбы и вѣрности народовъ тому, что называется РОССІЙСКАЯ ИМПЕРІЯ.-

Въ дни столѣтія подвига славной княгини, русскіе люди благоговѣйно склоняютъ свои головы передъ памятью почившей доблестной женщины - патріотки Кавказа и Россіи.

Княгиня Е.А. Дадіани заслужила признательность Россійскаго Государства!.-

К.С.

"-"-"-"-"-"-"-"-"

КЪ ИСТОРІИ 2-го КАДЕТСКАГО
И.П.Б.КОРПУСА.

15-го января 1912-го года въ Царскомъ Селѣ въ Высочайшемъ присутствіи Государя Императора состоялась въ Александровскомъ дворцѣ церемонія прибивки новаго знамени, жалуемаго 2.К.К.по случаю 200 лѣтняго юбилея.-

Во 2-омъ часу дня въ Полукругломъ Залѣ Дворца собрались Главный Начальникъ Военно-Учебныхъ заведеній, весь офицерскій составъ корпуса съ директоромъ ген-майоромъ Линдебергомъ во главѣ и 2ѳ кадетъ, представителей всѣхъ ротъ корпуса.

Посрединѣ зала на столѣ, покрытомъ краснымъ сукномъ, лежало новое знамя, слегка прикрѣпленное къ древку, юбилейная Андреевская лента, по которой золотомъ вышиты главнѣйшія даты исторіи корпуса съ "1712 - Московская Инженерная Школа", серебряное блюдо съ гвоздями и молоткомъ.-Знамя бѣлое съ синей каймой имѣло изображеніе нерукотвореннаго Лика Спасителя, увѣнчанное надписью "съ нами Богъ".-По оборотной сторонѣ въ центрѣ вензель Государя Императора, а по угламъ государственные гербы.-Въ смежномъ залѣ находились Министръ Императорскаго Двора и генералитетъ.-

Въ два часа изъ внутреннихъ покоевъ вышелъ Государь Императоръ съ Наслѣдникомъ Цесаревичемъ въ мундирахъ Лейбъ-Гвардіи 4-го стрѣлковаго Императорской Фамиліи полка и въ Андреевскихъ лентахъ.-

Государь Императоръ,поздоровавшись съ собравшимися, осѣнилъ себя крестнымъ знаменіемъ и вбилъ первый гвоздь.За Его Величествомъ вбили гвозди Наслѣдникъ Цесаревичъ,генералы Забѣлинъ и Яковлевъ,директоръ и чины корпуса,а также всѣ присутствующіе кадеты.-По окончаніи прибивки Государь Императоръ собственноручно повязалъ юбилейную ленту и темлякъ.-

Фельдфебель-кадетъ принялъ изъ рукъ Его Величества знамя,которое послѣ этого было вынесено изъ зала.-

Г.Э.

1712 -1912 -1952.

16-го января 1952 года по старому стилю исполнится 240 лѣтъ со дня основанія старѣйшаго военно-учебнаго заведенія Россійской Имперіи.-Краткое описаніе исторіи корпуса заключено въ Высочайшемъ приказѣ отданномъ 16-го января 1912-го года по случаю двухсотлѣтняго юбилея корпуса.- Въ связи съ 240 лѣтней годовщиной приводимъ текстъ этого приказа.-

"Нашему 2-ому Кадетскому Императора Петра Великаго корпусу.-Двѣсти лѣтъ тому назадъ,16-го января 1712-го года Великій Преобразователь Россіи Императоръ Петръ I основалъ въ Москвѣ Инженерную Школу для подготовки молодыхъ людей къ инженерной службѣ въ войскахъ.-Всѣ ученики этой школы были переведены затѣмъ въ учрежденную въ 1719 году Петербургскую Инженерную Школу,соединенную въ 1758 году съ артиллерійской Школою.-Въ 1762 году соединенная Артиллерійская и Инженерная Школа преобразована въ Артиллерійскій и Инженерный Шляхетскій корпусъ,получившій въ 1800 году названіе 2-го кадетскаго кор.

На протяженіи двухъ вѣковъ своего существованія,учеб-

ное заведеніе это непрерывно подготовляло для военной службы молодыхъ людей,воспитанныхъ въ чувствахъ благородства, воинской чести,добраго товарищества,крѣпкой дисциплины и беззавѣтной любви и преданности Престолу и Родинѣ.-На всѣхъ поприщахъ службы военной,гражданской и общественной,бывшіе воспитанники 2-го кадетскаго корпуса являлись самоотверженными и полезными работниками,причемъ нѣкоторые изъ нихъ пріобрѣли извѣстность своею высокополезною государственною дѣятельностью.-

Герои Отечественной Войны 1812-го года съ Свѣтлѣйшимъ Княземъ Голенищевымъ-Кутузовымъ во главѣ,доблестные партизаны Дороховъ,Ѳигнеръ и Сеславинъ и многіе другіе питомцы корпуса,участвовавшіе въ войнахъ,блестящими подвигами на поляхъ сраженій навсегда увѣнчали скрижалями славы воспитавшее ихъ военно-учебное заведеніе.-

Въ сегодняшній знаменательный день 200 лѣтняго юбилея 2-го кадетскаго Императора Петра Великаго корпуса Мы съ отраднымъ чувствомъ изъявляемъ ему наше благоволеніе.- Мы твердо увѣрены,что корпусъ и впредь будетъ съ честью выполнять возложенную на него задачу о подготовкѣ вѣрующихъ,преданныхъ Престолу и Родинѣ,свѣдущихъ и крѣпкихъ волею офицеровъ для нашей доблестной арміи."

На подлинномъ Собственной Е.И.В. рукой написано.

НИКОЛАЙ.

Въ Царскомъ Селѣ.

16-го января 1912 года.

/архивъ кадета 8-го к.к. Ханыкова./

ЮБИЛЕЙНЫЙ ПАРАДЪ.

Сорокъ лѣтъ тому назадъ 18/29 января 1912 года 2-ой кадетскій корпусъ торжественно справлялъ свой 200-лѣтній юбилей парадомъ въ Высочайшемъ присутствіи.-Въ 11 часовъ корпусъ въ полномъ составѣ,въ парадной формѣ и со вновь пожалованными вензелевыми изображеніями имени державнаго Основателя императора Петра Великаго на погонахъ,построился въ манежѣ Главной Гимнастической Фехтовальной школы,имѣя передъ фронтомъ 1-ой роты старое знамя.

На лѣвомъ флангѣ построенія кадетъ вытянулась шеренга 12-ти кадетъ въ формахъ различныхъ эпохъ.-На правомъ флангѣ стали военный министръ ген.отъ кавалеріи Сухомлиновъ, начальникъ Главнаго Управленія военно-учебныхъ заведеній генералъ отъ инфантеріи Забѣлинъ и ген.-лейт.Яковлевъ.-На парадъ прибыли Великіе Князья:Михаилъ Александровичъ,Димитрій Павловичъ,Николай Николаевичъ,Георгій Михаиловичъ,Сергѣй Михаиловичъ,Князья Іоаннъ Константиновичъ,Гавріилъ Константиновичъ,Игорь Константиновичъ и Принцъ Петръ Ольденбургскій, министръ Двора ген.адъютантъ баг.Фредериксъ,дворцовый комендантъ ген.адъютантъ Дедюлинъ,ген.адъютанты баг.Мейендорфъ,гр. Татищевъ,Скалонъ и др.

Начальникъ Штаба войскъ гвардіи и Петербургскаго военнаго округа,иностранные военные агенты и многіе сотни питомцев корпуса.-Въ 11 часовъ прибылъ Государь Императоръ.-Его Величество былъ въ формѣ Л.Гв.Преображенскаго полка и въ Андреевской лентѣ.-При звукахъ встрѣчи Государь принялъ рапортъ директора корпуса и,сопровождаемый Высочайшими особами,Свитой и иностранными агентами,началъ обходить фронтъ здороваясь съ кадетами.

Когда обходъ кончился,къ аналою было принесено новое знамя.-Его Величество вручилъ генералу Линдебергу высочайшую грамоту о пожалованіи новаго знамени съ юбилейными датами 1712-1912.-Протопресвитеръ военнаго и морского духовенства о.Шавельскій освятилъ Знамя,причемъ Государь Императоръ и директоръ корпуса поддерживали края полотнища.

Священникъ корпуса о.Союзовъ привелъ весь составъ корпуса къ присягѣ.-Торжественная минута настала.-Протопресвитеръ взялъ новое знамя и поднесъ его Государю Императору; Его Величество вручилъ знамя колѣнопреклоненному директору корпуса,который въ свою очередь передалъ его колѣнопреклоненному кадету знаменщику.-

Начался церемоніальный маршъ.-За строемъ кадетъ проходилъ тихимъ шагомъ,по старинному,историческій взводъ.-Когда батальонъ кадетъ пройдя дважды церемоніальнымъ маршемъ выстроился,Его Величество приблизясь къ фронту,обратился къ корпусу съ милостивыми словами:

"Въ изъявленіе моего особаго благоволенія 2-ому кадетскому корпусу Я пожаловалъ вамъ сегодня новое знамя и на погоны и эполеты офицеровъ вензеля Великаго вашего Основателя и Преобразователя Русской Арміи.-

За время 200 лѣтняго существованія Московской Инженерной Школы преобразованной во 2-ой кадетскій корпусъ изъ обоихъ заведеній вышло много тысячъ честныхъ,знающихъ свое дѣло офицеровъ,преданныхъ престолу и полезныхъ слугъ Отечества.-Завѣты корпуса незыблемо сохранились до нашихъ дней.-

Я увѣренъ,что вы сумѣете передать ихъ и чувства непоколебимой вѣрности и любви къ отечеству и будущимъ поколѣ-

ніямъ.-Выражаю всѣмъ прежде служившимъ и служащимъ въ корпусѣ мою сердечную благодарность за службу,а вамъ кадеты, за сегодняшній славный парадъ и молодецкій видъ,въ которомъ вы мнѣ представились сердечное спасибо"...

Покидая манежъ,Государь Императоръ прощаясь съ кадетами,изволилъ сказать имъ:"оставайтесь всегда такими же молодцами,какими я видѣлъ сегодня васъ".

Г.Э.

(архивъ кадета 2-го кад.корпуса Ханыкова).

"-"-"-"-"-"

КЪ ИСТОРІИ ПСКОВСКАГО КАДЕТСКАГО КОРПУСА.

Въ 1721 году Петръ Великій повелѣлъ при каждомъ гарнизонномъ полку учредить школу на 50 дѣтей,которыхъ обучать грамотѣ и мастерствамъ.-Въ 1783 году Псковская Школа получила уставъ и была первымъ учебнымъ заведеніемъ во всемъ Псковскомъ округѣ.-

23 декабря 1798 г.Псковская гарнизонная школа получила названіе Военно-сиротскаго отдѣленія,имѣя 170 воспитанниковъ,число которыхъ въ 1826 г.возросло до 600 человѣкъ.-

Школа дѣлилась на 4 роты,роты дѣлились на три капральства,капральства же-на эскейстерства.-Изъ этихъ 600 чел.въ зданіи школы помѣщались только 100,а остальные были расквартированы у "добровольныхъ содержателей",получавшихъ на каждаго воспитанника провіантъ по полсженію и 30 коп.въ мѣсяцъ на пріварокъ.-8-го декабря 1827 г.Военно-сиротское отдѣленіе переименовано въ полубатальонъ военныхъ кантонистовъ,удостовѣ-

шійся 17-го мая 1835 г.посѣщенія императора Николая I-го, въ память чего въ Псковскомъ кад.корп.хранится витрина съ посудой.-Въ 1844 г.въ Псковъ былъ переведенъ Ревельскій полубатальонъ и число кантонистовъ возросло до 2243 чел.

10 іюня 1858 г.полубатальонъ переименованъ въ училище военнаго вѣдомства.-Штатъ учащихся сокращенъ до 920 чел.,введена должность инспектора классовъ и учителя нижняго званія должны были замѣняться учителями въ классныхъ чинахъ.-Въ ноябрѣ 1859 г.императоръ Александръ II посѣтилъ Псковское училище военнаго вѣдомства,которымъ остался очень доволенъ и подарилъ училищу образъ св.Гавріила Псковскаго.-

Въ память этого посѣщенія также хранится витрина съ надписью:"Государь императоръ Александръ II при осматриваніи Псковскаго училища военнаго вѣдомства 10 ноября 1859 г. изволилъ приготовленную для воспитанниковъ пищу кушать изъ сей посуды."-

Въ августѣ 1866 г.Псковское училище военнаго вѣдомства получило распоряженіе "теперь же приступить къ преобразованію въ военно-начальную школу".-Къ концу 1867 г. число воспитанниковъ сведено до 400 чел.,раздѣлявшихся на четыре возраста.-17 іюля 1868 г.Псковская школа переименована въ военную прогимназію.-13 іюля 1876 г.послѣдовало Высочайше утвержденное положеніе Военнаго Совѣта о переформированіи Псковской военной прогимназіи въ Псковскую военную гимназію.

Въ 1882 г.Псковская военная гимназія переименована въ Псковскій кадетскій корпусъ.-Вотъ что пишетъ о Псковскомъ кад.корпусѣ въ всеподданнѣйшемъ отчетѣ за 1884-85 г.г.,начальникъ 2-го Константиновскаго воен.уч.генералъ Анчутинъ.-

"Изъ всѣхъ кадетскихъ корпусовъ,за разсматриваемый періодъ времени,наилучшій контингентъ безспорно далъ училищу Псковскій кадетскій корпусъ.-Можно сказать даже болѣе, что съ кадетами этого корпуса не можетъ идти въ сравненіе ни одинъ изъ прочихъ корпусовъ,имѣвшихъ въ училищѣ своихъ столь же многочисленныхъ представителей"...

Въ 1903 г.корпусу пожаловано знамя.-Въ 1917 г.,съ приближеніемъ фронта къ Пскову,корпусъ былъ переведенъ въ гор.Казань,гдѣ,несмотря на условія революціоннаго режима , сохранялъ всѣ внѣшнія отличія.

При приближеніи къ Казани отрядовъ добровольцевъ кап.Каппеля и Особаго сербскаго,кадеты помогли поднять возстаніе въ городѣ,чѣмъ въ значительной степени способствовали освобожденію Казани,послѣ освобожденія кадеты поступили въ распоряженіе Сербскаго отряда.-Освобожденная отъ большевиковъ Казань продержалась недолго.-Черезъ мѣсяцъ,сильно порѣдѣвшіе въ бояхъ ряды кадетъ было рѣшено отправить въ освобожденную къ тому времени адмираломъ Колчакомъ Сибирь и въ гор.Иркутскѣ они получили возможность приступить къ прерваннымъ занятіямъ.-Въ декабрѣ 1919 г.началось возстаніе въ Иркутскѣ и красные подступили къ стѣнамъ корпуса и окружили его.-Послѣ продолжительнаго,неравнаго и изнурительнаго боя корпусъ былъ взятъ большевиками.-Оставшіеся въ живыхъ кадеты были спасены,оказавшимся не коммунистомъ,сов.комиссаромъ,который внесъ всѣхъ плѣненныхъ кадетъ въ списки Оренбургскаго каз.войска и подъ видомъ казаковъ отправилъ ихъ въ глубокій тылъ,откуда кадеты,дѣйствуя за свой страхъ и рискъ,стали пробираться въ добровольческія части.

Г.Бороздинъ.
/Псковскаго к.к./.

ДЕНЬ КАДЕТСКОЙ СКОРБИ.

-"О днѣ кадетской скорби".-

Бываютъ "золотыя" слова, которыя сразу западаютъ въ душу, потому что онѣ созвучны ея настроенію.-Слова о днѣ кадетской скорби пришлись по сердцу кадетской семьѣ.-Родились эти слова въ связи съ памятью о томъ, въ комъ впервые зародилась мысль о созданіи за рубежомъ крѣпкой кадетской семьи, кто идею выносилъ съ великими трудами, любовью и самоотверженностью до предѣла - съ памятью о полковникѣ Приходкинѣ.-

Ушелъ онъ отъ насъ съ крѣпкой вѣрой въ Бога и съ радостнымъ чувствомъ, что его мечта о собираніи кадетъ въ одну прекрасную семью осуществилась еще при жизни на землѣ.-

Ушелъ онъ, а мы, кадеты, скорбимъ, что не видимъ его среди насъ.-Онъ ушелъ отдавъ дѣлу кадетскаго объединенія всю свою трудную эмигрантскую жизнь.-

Потому такъ пришлись по сердцу кадетамъ "Дни Кадетскоой скорби" - поломничества къ его могилѣ на русскомъ кладбищѣ въ Сентъ-Женевьевъ.-

И тамъ у его могилы, въ молитвѣ мы ищемъ утѣшенія въ нашихъ скорбяхъ: въ скорби объ ушедшемъ дорогомъ Борисѣ, чуд-

номъ, прекрасномъ человѣкѣ, какъ о нѣкоемъ олицетвореніи идеи ОБЩЕ-КАДЕТСКОЙ СЕМЬИ.-

Въ скорби о родномъ корпусѣ, въ стѣнахъ котораго были мы научены нашими славными наставниками ЧТИТЬ ЦАРЯ, ЛЮБИТЬ Р О С С І Ю и видить въ КАЖДОМЪ КАДЕТѢ РОДНОГО Б Р А Т А!.-

Протоіерей Викторъ Юрьевъ.-
Кадетъ І-го Московскаго кадетскаго корп.
/вып.1910-го г./

Для кадетской исторіи.

Къ кадетамъ Россійскихъ и Зарубежныхъ
Корпусовъ.

Въ День Кадетской Скорби, въ день памяти нашего Отца и покровителя Вел.Кн.Константина Константиновича, Россійскіе кадеты вновь соберутся у могилы стараго кадета полковника Приходкина, чтобы помянуть своихъ братьевъ, друзей и товарищей сложившихъ голову за Вѣру, Царя и О Т Ѣ Ч Е С Т В О и въ мирѣ скончавшихся.-

Кадеты Парижа,

Вы всѣ должны быть въ этотъ день въ Сентъ-Женевьевъ. Среди всеобщей страшной 35-лѣтней разрухи, покажемъ что жива осталась КАДЕТСКАЯ ДРУЖБА и СПАЙКА, что не забыты родные гнѣзда и живетъ въ нашихъ вѣрныхъ сердцахъ память объ ушедшихъ друзьяхъ-однокашниковъ.

Генералъ Алексѣевъ.
кадетъ Полоцкого кадетскаго корпуса.-
Лейтенантъ Герингъ,
кадетъ Перваго кадетскаго корпуса.-

"-"-"-"-"-"

Быть можетъ этого вы не знаете.

"-"-"-"-"-"-"-"

Орденъ Св.Великомученицы Екатерины,или орденъ Освобожденія,имѣетъ двѣ степени:большого и малаго креста.При большомъ крестѣ носится черезъ правое плечо красная лента съ серебряною каймой и серебряная звѣзда.-Самые же знаки ордена представляютъ большой бѣлый финифтяный крестъ,въ центрѣ котораго находится меньшій крестъ,украшенный золотыми лучами,между спицами котораго изображены четыре латинскія буквы :D.S.F.R,означающія начала IX псалма на латинскомъ языкѣ:"Domine, salvum fac regem" ,т.е.Боже,спаси царя.-

Крестъ этотъ носится на лѣвомъ плечѣ на бантѣ изъ орденской ленты,на которомъ изображенъ серебряными буквами орденскій девизъ:"за любовь и отечество".-Въ серединѣ звѣзды въ кругломъ щитѣ краснаго цвѣта помѣщенъ серебряный крестъ въ такомъ же полукружіи,и въ окружности изображенъ золотыми буквами приведенный выше орденскій девизъ.-Орденскій знакъ обѣихъ степеней совершенно одинаковъ по виду,и разница заключается только въ размѣрѣ крестовъ.

Крестъ начальницы ордена,или "орденмейстера",отличается отъ всѣхъ какъ величиною,такъ и богатствомъ украшеній. Кресты первой степени украшаются брилліантами,а кресты второй степени алмазами.-

Одѣяніе кавалерственныхъ дамъ дѣлается изъ бѣлаго глазета, по мѣстамъ оно вышивается золотомъ и украшается золотыми шнурами и кистями; шлейфъ зеленый, бархатный, а длиной у великихъ княгинь и у великихъ княженъ, такъ и у принцессъ должны быть длиннѣе прочихъ, а у Ея Императорскаго Величества и ихъ длиннѣе.-Шляпы у всѣхъ дамъ полагаются изъ зеленаго бархата, на нихъ полукружіе: у императрицы алмазное съ яхонтами и болѣе другихъ, у великихъ княгинь и великихъ княженъ и у принцессъ Королевскихъ домовъ съ алмазами, а у прочихъ вышитое серебромъ.-При орденскомъ одѣяніи императрица имѣетъ на плечахъ мантію изъ зеленаго бархата, подбитую горностаемъ.

Обязанности всѣхъ дамъ большого креста и кавалерственныхъ состоятъ въ слѣдующемъ:

1/Благодарить Бога по вся дни за милостивия освобожденія, дарованныя императору Петру Великому.-2/Молить ежедневно Бога о соблюденія священныя особы Государя императора, о здравіи Его и многолѣтствѣ всей императорской Фамиліи.-3/Въ томъ же намѣреніи въ каждый воскресный день прочитывать трижды молитву: "Отче нашъ" въ честь святой Троицы.-4/Трудиться, СКОЛЬКО ВОЗМОЖНО, о обращеніи нѣсколькихъ невѣрныхъ къ благочестивой православной вѣрѣ добродушными мѣрами и увѣщаніями, но ОТНЮДЬ не какимъ либо угроженіемъ или побужденіемъ.-5/Освобождать одного христіанина изъ порабощенія варварскаго на СВОи собственныя деньги.-

Каждая дама даетъ торжественное обѣщаніе:-быть вѣрной КОРОНѢ и НИКОГДА не сообщаться въ умыслѣ противъ ОСОБЫ Государя.-Такое обѣщаніе произносится съ присягой надъ евангеліемъ.

СУВОРОВЪ и орденъ "ПОДВЯЗКИ".

Всѣмъ извѣстенъ фактъ, какъ упавшая подвязка съ ножки хорошенькой графини Салисбюри послужила основаніемъ учрежденія ордена "Подвязки".-Такъ же извѣстно заявленіе короля Эдуарда III, что многіе знаменитые люди будутъ счастливы имѣть этотъ орденъ.-

Среди этихъ знаменитыхъ людей былъ и нашъ славный Суворовъ.-Онъ являлся ко двору Екатерины Великой со спущеннымъ чулкомъ, ссылаясь на то, что чулокъ спадаетъ съ ноги потому, что у него, Суворова, нѣтъ подвязки, и тѣмъ намекалъ императрицѣ, чтобы она постаралась о пожалованіи ему этого ордена.-Но получить этотъ орденъ какъ прежде, такъ и нынѣ весьма трудно, уже потому, что число его кавалеровъ оставалось то же самое, какъ было установлено при учрежденіи ордена, т.е. всего ихъ полагается только двадцать пять.-

Орденъ "ДУРАКОВЪ".

Въ 1380 году, въ герцогствѣ Клевскомъ былъ основанъ орденъ "Дураковъ", который являлся насмѣшкой надъ рыцарскими орденами, отжившими свое время.-Кавалеры этого ордена, принадлежавшіе къ высшей мѣстной знати, имѣли своего гроссмейстера, свой капитулъ и собирались ОДИНЪ РАЗЪ въ годъ.

На этомъ собраніи они заявляли о томъ, что НЕ ЗНАЮТЪ зачѣмъ они собрались.-Въ этомъ заявленіи и заключалась ГЛАВная цѣль ордена.-Собраніе заканчивалось весьма серьезной попойкой, въ каковой "кавалеры" ордена клялись оставаться ДУРАКАми!.-Приводимъ девизъ ордена:-"Да процвѣтаетъ геніальная глупость человѣчества!".

"-"-"-"-"

"ВСЕПЬЯНЪЙШІЙ СОБОРЪ".

Петръ Великій узнавъ,что во Франціи составился въ 1703 году орденъ "Пьяницъ",учредилъ нѣчто подобное этому ордену у насъ въ Россіи,давъ новому "учрежденію"названіе "Всепьянѣйшаго Собора".-

Конечно,соборъ этотъ не назывался орденомъ и члены его не носили никакихъ знаковъ отличія,кромѣ слѣдовъ неумѣренной выпивки,остававшихся на ихъ распухшихъ лицахъ,да еще "боевыхъ знаковъ",полученныхъ ими во время шумныхъ"засѣданій" перепившагося капитула.

"-"-"-"-"-"

Столъ патріарха Московскаго.

Многіе читатели журнала "Досугъ Московскаго Кадета" ставятъ въ вину кадетамъ 3-го Московскаго корпуса роскошь меню торжественныхъ обѣдовъ нашего объединенія.

Для сравненія мы приводимъ меню обѣда Московскаго Патріарха въ день Благовѣщенія.-Читатели нашего журнала признаютъ,что наши обѣды можно считать дѣтской шалостью.

Вотъ,что подавалось Патріарху въ этотъ день:-икра зернистая,визига подъ хрѣномъ,прикрошка тѣлная(?),прикрошка шуки,присолъ щучей,присолъ стерляжей,3 полголовы,да два звѣна лососьи подъ лимоны,щука паровая живая,другая паровая свѣжая, лещъ паровой живой,2 леща свѣжихъ,стерлядь паровая живая.другая свѣжая,язь паровой живой,линь паровой живой,оладья тѣлная живого тѣла(?),другая свѣжаго тѣла,слабъ бѣлужей,3 карася на маслѣ живые,два горлышка бѣлужьи,двѣ полголовы и три звѣна бѣлой рыбицы,уха озимая (?),уха шафранная,пирогъ росольный,уха стерляжья живая,пирогъ съ тѣлесы щучьи,уха венгерская

щучья, пирогъ съ молоки, 3 ухи окуневыя живыя, пироги долгіе, три ухи карасевыя живыя, колюбака, ухи линевая живая, оладья въ патокѣ, потроха, блюдо карасей, двѣ щуки колодки(?), щука колодка свѣжая, блюдо прежбы(?), полголовы бѣлоки(?), полголовы осетры, звѣно ставное(??), сигъ бочешный(?!), логода(?)

мое

Мы просимъ читателей нашего журнала сравнить приводимое меню Московскаго Патріарха съ меню обѣда кадетъ 3-го Московскаго кадетскаго корпуса въ день корпуснаго праздника, напечатаннаго въ второмъ номерѣ "Р.м.К.".-

Какъ завѣдующій хозяйствомъ объединенія 3-го Московскаго кад.корпуса, я совершенно отказываюсь понимать, какимъ образомъ Святѣйшій Отецъ справился со всѣми этими яствами?.

Редакція журнала "Р.м.К." проситъ знатоковъ стараго русскаго языка дать объясненіе словъ, послѣ которыхъ поставлены вопросительные знаки, дабы мы могли бы, въ слѣдующемъ номерѣ пояснить эти слова нашимъ читателямъ.

(Приведенное меню взято нами изъ книги Котошихина.)
(Очерки Московской жизни XVII столѣтія.)

К.С.

"-"-"-"-"-"

"ПАМЯТНИКЪ ПОБѢДЫ НАДЪ РУССКИМИ ВОЙСКАМИ."

15-го августа 1885-го года, близъ Видесальми(Куопіосской губерніи) торжественно въ присутствіи РУССКИХЪ ВЛАСТЕЙ(УЖЕ)открытъ памятникъ въ память побѣды(?), одержанной финнами и шведами въ 1808 году, сражавшихся противъ русскихъ войскъ "за независимость Финляндіи".

"Побѣда" была одержана при Виртѣ, у переправы через рѣку.-Извѣстно, что финляндцы до 1808-го года были подъ жесточайшимъ шведскимъ игомъ, въ РАБСТВѢ у шведскихъ фамилій.

Войною 1808-1809 г.,несмотря на"побѣду"при Виртѣ, Россія освободила Финляндію изъ-подъ ига.-Тѣ Финны,которые сражались противъ Россіи,конечно,дѣйствовали противъ выгодъ своей страны.-

Открытый памятникъ изъ сѣраго гранита имѣлъ 17 футъ въ вышину и представлялъ кубической формы камень надъ которымъ возвышался обелискъ.-На памятникѣ слѣдующія надписи:-I/Здѣсь бились Финнскія толпы за отчизну,октября 27 дня въ 1808 году.2/Пали здѣсь прапорщики Зиденъ и Стенбергъ съ 31 рядовымъ.-3/I.З.Гункеръ,К.В.Мальмъ.-4/I.А.Сандерсъ и Г.Баландеръ.-Названные,по всей видимости прапорщики и нѣсколько безъименныхъ Финновъ и Нѣдовъ удостоились памятника на Русской землѣ.

Какое,всетаки,ВСЕПРОЩАЮЩЕЕ РУССКОЕ ГОСУДАРСТВО,разрѣшило ставить памятники"пораженію"своихъ войскъ на СВОЙ ТЕРРИТОРІИ!!!...

"-"-"-"-"-"-"

Марко Поло.

ЖИЗНЬ КИТАЯ.

Какъ извѣстно,Марко Поло,вернувшись со своими братьями изъ послѣдняго путешествія,недолго пользовался вполнѣ заслуженнымъ отдыхомъ.

Въ начавшейся войнѣ между Генуей и Венеціей Марко Поло принялъ командованіе галерой и былъ тяжело раненнымъ взятъ въ плѣнъ.-Нѣкій Рустикіано,раздѣлявшій заключеніе въ тюрьмѣ съ Марко Поло,записывалъ устные разсказы послѣдняго о его впечатлѣніяхъ путешествія по азіатскимъ странамъ.-Освобожденный изъ плѣна въ 1297 году,Марко Поло окончательно

отредактировалъ свои воспоминанія имѣвшія чрезвычайный успѣхъ у читателей.-Авторъ воспоминаній умеръ,окруженный глубокимъ уваженіемъ своихъ согражданъ въ 1323 году.-

Нашъ журналъ приводитъ два курьезныхъ разсказа о нравахъ дальняго востока.-

Разсказывая о жизни Китая,Марко Поло говоритъ о дѣторождаемости въ этой странѣ.-Численность новорожденныхъ онъ исчисляетъ въ нѣсколько милліоновъ въ годъ и говоритъ въ этой части разсказа о нѣжности китайскихъ отцовъ.

Женщины на слѣдующій день послѣ родовъ идутъ исполнять работы по хозяйству,а отцы дѣтей выполняютъ долгъ матери,ухаживая за новорожденными.-

Въ теченіе первыхъ сорока дней отецъ лежитъ въ кровати съ ребенкомъ и принимаетъ поздравленія со счастливымъ событіемъ отъ своихъ родственниковъ,друзей и согражданъ.

Марко Поло особо отмѣчаетъ удовольствіе китайскихъ отцовъ при исполненіи этого пріятнаго обычая,гордость ихъ и нескончаемую улыбку лежащаго папаши въ теченіе сорокодневныхъ поздравленій.-

Въ другомъ разсказѣ Марко Поло говоритъ,какъ,возвращаясь домой,онъ нашелъ два острова.-Одинъ островъ назывался островомъ Женщины,а другой островомъ Мужчины.

Эти острова отстояли одинъ отъ другого на разстояніи ста километровъ и были населены;первый исключительно женщинами,а второй мужчинами.

Въ началѣ каждой весны мужчины приплывали на своихъ разукрашенныхъ судахъ къ женскому острову,населеніе котораго буйно-радостно привѣтствовало долго жданныхъ гостей.

Въ ѳеерическихъ празднествахъ проходило пребываніе гостей-мужчинъ и черезъ пятнадцать дней они снова покидали островъ и плачущихъ его обитательницъ.

Въ теченіе года, мужчины присылали на островъ яства и одежду.-Женщины воспитывали дѣтей до четырнадцати лѣтъ, послѣ чего молодые люди переѣзжали жить и работать на мужской островъ, а молодыя дѣвушки продолжали оставаться на женскомъ, готовясь къ своей первой веснѣ.-

Олсенъ, томъ II.-
страница 74,80.

"-"-"-"-"-"-"

"РОССІЙСКАЯ ГРАММАТИКА"

"Поревнитель многихъ языковъ, языкъ россійскій, не токмо обширностью мѣстъ, гдѣ онъ господствуетъ, но купно и собственнымъ своимъ пространствомъ и довольствіемъ, великъ передъ всѣми въ Европѣ.-Карлъ У, Римскій императоръ, говаривалъ, что ишпанскимъ языкомъ съ Богомъ, ѳранцузскимъ съ друзьями, нѣмецкимъ съ непріятелями, итальянскимъ съ женскимъ поломъ говорить прилично.-

Но если бы онъ россійскому языку былъ искусенъ, то конечно къ тому присовокупилъ бы, что имъ со всѣми оными говорить пристойно.

Ибо нашелъ бы въ немъ великолѣпіе ишпанскаго, живость ѳранцузскаго, крѣпость нѣмецкаго, нѣжность итальянскаго, сверхъ того богатство и сильную въ изображеніяхъ краткость греческаго и латинскаго языка."

М.В.Ломоносовъ.(1755).-

КАДЕТСКАЯ ХРОНИКА.

Объединеніе Одесскаго Великаго Князя Константина Константиновича Кадетскаго Корпуса.-

Всѣ питомцы корпуса, проживающіе въ разныхъ странахъ нашего эмигрантскаго разсѣянія, составляютъ ОДНУ ОРГАНИЗАЦІЮ-Объединеніе Одесскаго Великаго Князя Константиновича кадетскаго корпуса.-Членами объединенія могутъ быть всѣ тѣ лица, которые носили мундиръ Одесскаго корпуса, независимо отъ продолжительности пребыванія ихъ въ стѣнахъ корпуса.-

Центръ объединенія и главное управленіе находятся въ Нью-Іоркѣ Сѣверо-Американскихъ Соединенныхъ Штатовъ.-Почетной Предсѣдательницей объединенія выразила согласіе быть Ея Высочество Княжна Вѣра Константиновна.-Предсѣдателемъ объединенія состоитъ Лейбъ Гвардіи Уланскаго Ея Величества полка полковникъ МАРТЫНОВЪ, при секретарѣ С.И.ГРЕВЭ.-

Сергѣй Ивановичъ Гревэ-человѣкъ большой энергіи, неутомимо работающій на пользу обще-кадетскаго дѣла.-Его трудами создана центральная организація кадетъ въ Нью-Іоркѣ, а затѣмъ привлечены къ общему центру ВСѢ другія объединенія Одесскихъ кадетъ, а также и единицы, разбросанныя по всему міру.-Каждому однокашнику С.И.Гревэ оказываетъ дружескую и моральную поддержку, а инвалидамъ и ВСѢМЪ нуждающимся С.И. помогаетъ деньгами и вещевыми посылками.-Въ Европѣ прожи-

вакъ нѣкоторыя семьи умершихъ кадетъ, которымъ по ихъ большой нуждѣ. С.И.Гревэ УСТРОИЛЪ ПОСТОЯННУЮ МѢСЯЧНУЮ ПЕНСІЮ изъ Америки.-Немало визъ для въѣзда какъ въ Соединенные Штаты, такъ и въ Канаду, получены благодаря его хлопотамъ.

Въ Нью-Іоркѣ объединеніе Одесскаго корпуса является МОЩНОЙ и ВЛІЯТЕЛЬНОЙ организаціей, благотворительная дѣятельность которой распространяется на ВСѢ СТРАНЫ МІРА, особенно же на Германію, Австрію и Италію, гдѣ больные кадеты Ди-Пи, лежавшіе въ госпиталяхъ, получаютъ изъ Нью-Іорка даже лекарства.

День Святыхъ Равноапостольныхъ Кирилла и Меѳодія Первоучителей Словенскихъ - 24 мая н.с., является праздникомъ Одесскаго Кадетскаго Корпуса.-Въ Нью-Іоркѣ въ этотъ день былъ отслуженъ молебенъ, послѣ котораго состоялся общій обѣдъ, при громадномъ количествѣ участвующихъ.-

Праздникъ возглавляла Почетная Предсѣдательница объединенія Ея Высочество Княжна Вѣра Константиновна.-Минутой молчанія была почтена память кадетъ павшихъ въ бояхъ и въ миру скончавшихся, послѣ чего Ея Высочеству благоугодно было поздравить присутствующихъ съ Праздникомъ.-

Затѣмъ были произнесены здравицы Членамъ Россійскаго Императорскаго Дома, подняты бокалы за нашу ВЕЛИКУЮ РОДИНУ и за всѣхъ Одесскихъ кадетъ, въ ОТЕЧЕСТВѢ и въ разсѣяніи сущихъ.

Объединеніе Одесскихъ кадетъ во Франціи является составной частью общей организаціи.-Корпусный праздникъ въ этомъ году пришлось, по нѣкоторымъ соображеніямъ, перенести на 7-ое іюня.-Молебенъ былъ отслуженъ въ церкви на 65, рю Микель Анжъ, съ провозглашеніемъ вѣчной памяти Державному Основателю корпуса Императору Николаю II, Великому Князю Константину К нстанти-

ковичу и всѣмъ Одесскимъ кадетамъ на полѣ брани за вѣру, Царя и Отечество животъ свой положившимъ, въ смутѣ погибшимъ и въ мирѣ скончавшимся.- Послѣ молебна былъ общій обѣдъ, собравшій значительное количество членовъ объединенія, ихъ семействъ и гостей и прошедшій, какъ всегда въ дружеской и веселой атмосферѣ.-

Объединеніе Одесскаго кадетскаго корпуса, поставивъ на широкую ногу свою благотворительную дѣятельность СЧИТАЕТЪ ГЛАВНОЙ СВОЕЙ ЦѢЛЬЮ СОХРАНЕНІЕ КАДЕТСКАГО ДУХА и КАДЕТСКИХЪ ТРАДИЦІЙ и ПЕРЕДАЧУ ИХЪ ГРЯДУЩИМЪ ПОКОЛѢНІЯМЪ ОТЕЧЕСТВА.-

Для достиженія именно этой цѣли, объединеніе приступаетъ къ выпуску печтнаго сборника, который запечатлѣвъ въ себѣ духовный обликъ кадета Императорской Россіи, смогъ бы передать его, въ наиболѣе полной формѣ, нашимъ потомкамъ.-

Редакція выпускаемаго сборника не мыслитъ иныхъ отношеній между разными кадетскими изданіями, какъ въ духѣ КАДЕТСКОЙ СОЛИДАРНОСТИ и ВЗАИМНОЙ П О Д Д Е Р Ж К И.- Нельзя забывать, что мы являемся не только послѣдними Царскими кадетами, но также и ПОСЛѢДНИМИ ПРЕДСТАВИТЕЛЯМИ СЛАВНЫХЪ РОССІЙСКИХЪ ИМПЕРАТОРСКИХЪ АРМІЙ и ФЛОТА.- На насъ лежитъ долгъ ПЕРЕДАТЬ потомству завѣты нашихъ отцовъ и дѣдовъ, а также и то чему мы были свидѣтелями и участниками.- Сколько бы мы не писали, мы никогда не сможемъ исчерпать то огромное культурное наслѣдство, которое досталось намъ.- ВСѢ кадетскія изданія ЧРЕЗВЫЧАЙНО ПОЛЕЗНЫ, ихъ необходимо поддерживать и они должны дополнять другъ друга.-

Никакія слова, сказанныя во СЛАВУ НАШЕЙ РОДИНЫ и ея НЕСРАВНЕННЫХЪ и НЕПОВТОРИМЫХЪ АРМІЙ и ФЛОТА, не будутъ лишними, а

потому редакція выпускаемаго сборника привѣтствуетъ КАЖДЫЙ кадетскій журналъ и проситъ ВСѢХЪ кадетъ какъ литературнаго сотрудничества, такъ и моральнаго для достиженія благородной и близкой всѣмъ намъ цѣли.-

Въ сентябрѣ этого года выходитъ въ Нью-Іоркѣ первая тетрадь кадетскаго сборника, размѣромъ въ 100 страницъ типографскаго текста.-По мѣрѣ накопленія матеріяла будутъ издаться вторая и послѣдующія тетради.-

Итакъ, съ Богомъ, за работу для общаго дѣла!.

Предсѣдатель объединенія Одесскихъ
кадетъ во Франціи.
С.Нежинъ.-

Кадетамъ Одесскаго Великаго Князя Константина Константиновича Кадетскаго Корпуса.

Центральное объединеніе кадетъ Одесскаго кадетскаго корпуса, проситъ всѣхъ кадетъ еще не записавшихся въ объединеніе, сообщить свои адреса, т.к. часто поступаютъ запросы о розыскѣ какъ отъ однокашниковъ такъ равно и отъ ихъ родственниковъ и мы часто должны отвѣчать, что о судьбѣ того или иного кадета намъ ничего неизвѣстно.-Черезъ насъ уже многіе нашли своихъ близкихъ, а поэтому НЕОБХОДИМО всѣмъ сообщить свои адреса.-Въ настоящее время въ объединеніи состоитъ 272 чел.-Писать на имя секретаря объединенія Сергѣя Ивановича ГРѢВЭ.-

Лицъ, что либо знающихъ о гибели или смерти кадетъ Одесскаго кадетскаго корпуса, покорнѣйше просятъ не отказать въ любезности сообщить о нихъ секретарю объединенія, указавъ фамилію и имя, а также, гдѣ и когда погибъ или скончался кадетъ.-

" " " " "

25-ое іюня 1953 г.

Дорогой Александръ Іосифовичъ,

Прилагаю при семъ отвѣтъ на замѣтку помѣщенную въ вашемъ журналѣ"Д.М.К.",и хочу вѣрить,что наша совмѣстная общая кадетская работа,дастъ намъ возможность выпускать время отъ времени книги-сборники содержанія,съ которымъ вы можете ознокомиться въ моемъ отвѣтѣ.-Благодарю еще разъ за присланный экземпляръ вашего журнала.....

Мой сердечный привѣтъ и лучшія пожеланія.-Всегда радъ быть полезнымъ.

Вашъ Шт.-Рот.С.Гревэ.

Редакціи журнала"Д.М.К.".-

Объединеніе кадетъ Одесскаго кадетскаго корпуса благодаритъ редакцію "Д.М.К." за помѣщенные на страницахъ № 2 журнала его обращеніе къ кадетамъ всѣхъ императорскихъ и зарубежныхъ корпусовъ съ просьбой содѣйствовать изданію Сборника.-На редакціонную замѣтку просящую указаній,редакторъ проэктируемаго сборника имѣетъ честь ознокомить всѣхъ кадетъ съ нижеслѣдующимъ:-

I/ Не ставя себѣ обязательной задачи создавать нѣкое періодическое изданіе,объединеніе Одесскихъ кадетъ полагаетъ болѣе цѣннымъ,изданіе одного,но за то вполнѣ солиднаго сборника-альманаха,типа толстого журнала въ 160 страницъ типографскаго шрифта.-Такая книга-журналъ не будетъ по прочтеніи выбрасываться,а останется какъ книга въ жизни,съ шансами пережить ея авторовъ и дойти до того русскаго поколѣнія,во имя котораго кадети хранятъ свои традиціи,спайку и идеологію.-

2/ Въ силу этого,хотя редакція и обращается съ просьбой ко всѣмъ кадетамъ,не стѣсняясь своимъ умѣніемъ или не умѣніемъ

писать, присылать свой матеріялъ, но одновременно редакція не скрываетъ, что она производитъ тщательный и строгій отборъ и помѣщаетъ только тѣ статьи, которыя соотвѣтствуютъ тому общему идеологическому направленію, которое принято журналомъ. Примѣчаніе:-Редакція получила нѣсколько статей "неумѣло", съ точки зрѣнія литературной, написанныхъ.-Цѣнность затронутыхъ темъ, побудило редакцію, обработавши стилистику изложенія, помѣстить ихъ въ свой журналъ.-Въ этомъ смыслѣ и слѣдуетъ понимать приглашеніе редакціи "не стѣсняться".-

3/ Въ томъ же № 2 "Д.М.К." помѣщена статья "Объединеніе кадетъ Одесскаго корпуса".-Въ этой статьѣ, полной хвалебныхъ признаній дѣятельности Одесскаго объединенія, высказано такъ же пожеланіе, чтобы одесское объединеніе взяло бы на себя иниціативу общо-кадетскаго объединенія и организаціонное руководство его дѣятельностью.-Примѣчаніе ред.коллегіи "Д.М.К." сообщаетъ о томъ, что она раздѣляетъ, за исключеніемъ одной фразы, эти мысли.-

Одесское объединеніе не можетъ не чувствовать себя польщеннымъ такимъ признаніемъ и считая, что при разбросанности кадетъ по всему свѣту, общо-кадетское объединеніе можетъ базироваться, по крайней мѣрѣ на первыхъ порахъ, только на идеологической почвѣ.-Поэтому Одесскіе кадеты еще разъ просятъ всѣхъ помочь созданію солиднаго и серьезнаго журнала, матеріялъ котораго былъ бы назидателенъ для строителей будущей Россіи.

ПРИМѢЧАНІЕ:-Ничѣмъ не оправданная идея выпуска только одного сборника диктуется не какими то принципіальными соображеніями, а только однимъ спасеніемъ, что на періодическое изданіе можетъ не хватить достойнаго матеріяла.-При дружной помощи всѣхъ, ничто не можетъ помѣшать выпустить и № 2 и № 3 и т.д.

4/ Какъ уже было объявлено ранѣе, содержаніе предполагаемаго сборника опредѣляется слѣдующимъ:-

а/ статьи:

1/Методика національнаго воспитанія въ Россіи.

2/Военно-педогогическія.

3/Военно-идеологическія.

4/Военно-историческія.

5/Военно-бытовыя.

в/ воспоминанія:

6/О корпусахъ.

7/О военныхъ училищахъ.

8/О службѣ въ Императорскихъ Арміи и Флотѣ.

9/О войнѣ 1914-17 г.г. и 1939-45 г.г.(?)К.С.

10/О войнѣ гражданской.

11/О лагеряхъ (Галлиполи-"Ди-Пи")

12/О національной дѣятельности эмиграціи.

13/О эмигрантскихъ школахъ.

14/О кадетскихъ объединеніяхъ.-

15/Белетристика.-

Журналъ предположено назвать "СТРАЖЪ", вкладывая въ это слово понятіе о томъ, что задача его, стоять на стражѣ тѣхъ великихъ духовныхъ цѣнностей, которыми строилась и жила Россійская Имперія.-Редакція, помятуя, что журналъ-общее дѣло, обращается съ просьбой ко всѣмъ кадетамъ предложить другое названіе, если оно можетъ быть лучше.-Журналъ выходитъ въ началѣ сентября/предположительно/.-Журналъ редактируетъ кадетъ В.Новиковъ.-
Корреспонденцію направлять по адресу секретаря С.Гревэ.

Наше объединеніе проситъ родственныя изданія перепечатать это письмо.-

Секретарь Одесскаго объединенія С.Гревэ.

ОТЪ РЕДАКЦІи.

Поивѣшая статьи присланныя руководителями объединеній Одесскихъ кадетъ, журналъ "Д.М.К." отмѣчаетъ полную тождественность нашихъ взглядовъ по кадетскимъ дѣламъ.-Кромѣ этого намъ весьма пріятно отмѣтить блестящую работу Одесских кадетъ въ идеологическомъ и матеріальномъ отношеніяхъ.-Не преувеличивая нужно сказать, что дѣятельность Центральнаго правленія можетъ быть примѣромъ для всѣхъ кадетскихъ объединеній и этой работѣ мы ВСѢ должны подражать въ мѣру нашихъ силъ и возможностей.-Въ особенности мы отмѣчаемъ высоко-полезную дѣятельность энергичнаго секретаря главнаго правленія С.И.Гревэ.-

Читатель узналъ изъ статьи предсѣдателя Одесскаго объединенія Во Франціи С.М.Ножина, что СДѢЛАЛЪ и что ДѢЛАЕТЪ С.И. Гревэ.- Отъ себя мы добавимъ, что такіе кадеты какъ Гревэ, являются гордостью обще-кадетской семьи.-Касаясь вопроса возглавленія обще-кадетскаго объединенія, мы сдѣлаемъ краткое заявленіе.-Журналъ "Д.М.К." помѣсилъ во второмъ номерѣ статью "К. Орловскій Бахтина", переданную въ нашу редакцію однимъ изъ кадетъ.-Авторъ этой статьи сдѣлалъ предложеніе, чтобы Одесскіе кадеты возглавили обще-кадетское объединеніе.-Предложеніе это, конечно, является личной инициативой автора статьи.-Журналъ Д.М.К. поддерживая всѣ полезныя предложенія для усиленія обще-кадетскаго объединенія полагаетъ, что по этому вопросу НЕОБХОДИМО войти въ контактъ съ АВТОРИТЕТНЫМИ руководителями кадетскихъ объединеній и, конечно, въ первую очередь съ ген. Алексѣевымъ, Предсѣдателемъ Союза Россійскихъ Императорскихъ Кадетскихъ Корпусовъ.

А.М.

ПРАЗДНИКЪ ПЕРВАГО КОРПУСА.-

Главное Правленіе Общества быв.кадетъ Перваго корпуса поздравляетъ съ праздникомъ Роты Его Величества своихъ однокашниковъ.-

"-"-"-"-"-"

Справка:Въ 1907 г.Державное Шефство Перваго кадетскаго корпуса было возстановлено.-Впервые шефство было даровано корпусу Императоромъ Николаемъ I въ 1831 г.приказомъ Гренадерскую роту именовать Ротой Его Величества.-

20 февраля 1855 г.бывшій Августѣйшій однокашникъ Императоръ Александръ II,при вступленіи на Россійскій Престолъ,принялъ на себя Державное Шефство корпуса,повелѣлъ ротѣ Его Величества имѣть на погонахъ и эполетахъ вензелевое изображеніе имп.Николая I.

Подобное же распоряженіе было сдѣлано послѣднимъ Императоромъ въ 1907 г.при пожалованіи имъ своего Державнаго Шефства въ день 175-лѣтія основанія корпуса,пригазавъ носить на погонахъ и эполетахъ Государевой Ротѣ вензелевое изображеніе Августѣйшаго Прадѣда Своего,Императора Николая I,въ память Перваго Державнаго Шефа.-

"-"-"-"-"-"

Объединеніе 3-го Московскаго Императора Александра II-го кадетскаго корпуса поздравляетъ кадетъ Славнаго Перваго корпуса съ праздникомъ Роты Его Вел.Шестра.-

---

АДРЕСЪ СЕКРЕТАРЯ ОБЪ-"-"-"-"-"-"ЕДИНЕНІЯ ОДЕССКАГО КАД. КОРПУСА С.Й.ГРЕВЭ.-
- S. GREVE - 603 W. 140th ST. NEW YORK 31, U.S.A.

ОБЪЕДИНЕНІЕ СИМБИРСКИХЪ КАДЕТЪ.

Секретарь объединенія Симбирцевъ сообщаетъ:-

Въ настоящее время объединеніе имѣетъ въ своемъ составѣ 13 дѣйствительныхъ членовъ,въ прошломъ:-4 артиллерійскихъ офицеровъ,4 офицера пѣх.войскъ,4 офицера кавал.и каз. войскъ и 1 офицеръ инжен.войскъ.-Въ настоящемъ:шоферы такси-5,на частной службѣ-2,артизаны-3,поваръ-1,заводской раб.-1, имѣетъ торговое дѣло-1.-

Проживаютъ во Франціи и состоятъ въ связи 9 челов.-Проживающіе заграницей и связавшіеся съ объединеніемъ письменно:-изъ Персіи-1,изъ Италіи-1,изъ Сѣв.Америки-2 и изъ Австраліи-1.-Существуетъ объединеніе съ 1923-го года.-

Предсѣдатель объединенія:полк.Гульденбалькъ де Гійдль, 168bis, rue de Chateau - COLOMBES-S/SEINE (FRANCE)

Секретарь:полковникъ Андреевъ, 31, Cité des Fleurs - PARIS (17°)

Собранія членовъ объединенія происходятъ въ первый понедѣльникъ кажд.мѣсяца.-Корпусный праздникъ 6-го декабря.-Небольшая касса взаимопомощи даетъ возможность оказывать небольшую помощь въ случаѣ надобности.-Въ день смерти генерала Кепьева,Симбирцы помянаютъ всѣхъ кадетъ-Симбирцевъ павшихъ на поляхъ сраженій и въ миру скончавшихся.-Въ "День Кадетской Скорби",Симбирцы,вмѣстѣ со всѣми кадетами,принимаютъ участіе въ поломничествѣ въ С.Женевьевъ де Буа.-

За это время отошли въ другой міръ-8 однокашниковъ, постригся въ монахи-1 и выѣхалъ въ Сов.Россію-1.

Секретарь объединенія проситъ всѣхъ Симбирцевъ,еще не состоящихъ въ объединеніи,дать свѣдѣнія о себѣ по указанному выше адресу.-

А.-

ОБЪЕДИНЕНІЕ ЯРОСЛАВЦЕВЪ.-

Секретарь объединенія Ярославцевъ сообщаетъ:-

10-го мая с.г., въ имѣніи В.Н.Овсянникова, состоялось очередное весеннее собраніе Ярославцевъ.-Присутствовали:-Гладиревскій, Осиповъ, Кобызскій, Соболевъ, Овсянниковъ, Знаменскій и Посыпкинъ.-Гости:Г-жа Осипова, г-жа Гладиревская, г-жа Кобызская, г-жа. Овсянникова, г-жа Филатова, г-нъ Любинскій и г-нъ Филатовъ.-Собраніе прошло очень дружно и въ чисто семейной атмосферѣ.-Всѣ присутствующіе выразили свою глубокую благодарность хозяевамъ за хлопоты по устройству собранія.-

21-го іюня с.г.въ "День Кадетской Скорби", Ярославцы приняли участіе въ поломничествѣ въ С.Женевьевъ де Буа.-Присутствовали:-Петровъ, Сушэ, Кукульскій, Соболевъ, Знаменскій, Кобызскій, Овсянниковъ и друзья Ярославцевъ.-

Отъ кадетъ-Ярославцевъ, на могилу полковника Приходкина былъ возложенъ букетъ изъ живыхъ цвѣтовъ.-Объединеніе привело въ надлежащій порядокъ могилу своего однокашника Шамбаранта и помолилось объ ушедшемъ другѣ.-

Послѣ панихиды, кадеты Ярославцы приняли участіе въ общей трапезѣ, которая прошла въ весьма дружеской атмосферѣ.

"-"-"-"-"-"-"

ОБЪЯВЛЕНІЕ.-

День корпусного праздника будетъ отмѣченъ 4-го октября 1953-го года.-Какъ всегда, послѣ молебна состоится торжественный обѣдъ въ ресторанѣ "Мижей".-

Объединеніе Ярославскаго кад.корп.передало въ музей "Родной Корпусъ" выпускной жетонъ I-го выпуска.-Не имѣя никакихъ свѣдѣній о жетонѣ, Ярославцы просятъ лицъ, знающихъ

дальнѣйшую судьбу его, сообщить объ этомъ по адресу секретаря.-Лицъ знавшихъ о судьбѣ кадета Я.к.к.Бориса Гавронского проживавшаго до 1951-го года въ Коломбъ, 6, рю Борепэръ, просятъ сообщить секретарю А.Знаменскому.-

Отчетъ денежныхъ суммъ Объединенія.-

Наличность кассы:-

Общій приходъ за 1953 г.....16.020 ₣р.

Остатокъ 1952 г.....7.000 ₣р.

Итого.....23.020.₣р.

Общій расходъ и не возвращенныя ссуды.....17.820.₣р.

Наличность кассы..... 5.200.₣р.

Неприкосновенный запасъ.....40.000.₣р.

"-"-"-"-"-"

Адресъ секретаря объединенія:

"-"-"-"-"-"

Объединеніе Александровскаго кад.корп.

Полковникъ Сулинъ, предсѣдатель объединенія, послѣ тяжелой болѣзни, находится въ домѣ для выздоравлюющихъ, гдѣ возстанавливаетъ свое здоровье.- А.М.

"-"-"-"-"-"-"

Объединеніе Аракчеевскаго кад.корп.-

Много кадетъ-Аракчеевцевъ провело свой отдыхъ въ "Домѣ отдыха Аракчеевцевъ" и въ семейной атмосферѣ поправили свое здоровье.-Въ настоящій моментъ дѣятельность объединенія протекаетъ нормально и встрѣчи членовъ объединенія проходятъ въ неизмѣнно дружеской атмосферѣ.-

-"-"-"-"-

ОБЪЕДИНЕНІЕ 3-го МОСКОВСКАГО ИМПЕРАТОРА
АЛЕКСАНДРА II-го кад.корпуса.

28-го октября с.г.въ помѣщеніи клуба 3-го Московс. к.к., послѣ лѣтнихъ каникулъ состоялось первое общее собраніе, на которомъ присутствовали всѣ члены объединенія.- По традиціи, присутствующіе почтили память, ушедшихъ въ иной міръ однокашниковъ.-

Въ своемъ обширномъ докладѣ, предсѣдатель объединенія полк. Шпилевскій далъ обзоръ дѣятельности нашего общества за четыре истекшихъ года, отмѣтивъ блестящую дисциплину и крѣпкую спайку членовъ объединенія.-Въ не менѣе обширномъ докладѣ, секретарь объединенія А.І.Маевскій далъ полную сводку работы правленія и подвелъ итоги административныхъ дѣлъ общества.-Секретарь объединенія указалъ, что благодаря информаціи данной въ русской печати, многіе кадеты нашего корпуса связались съ нами и семья кадетъ 3-го М.к.к. пополнилась нашими однокашниками.-

Финансовая часть дѣлъ объединенія была изложена казначеемъ П.Г.Грудинскимъ; о работѣ хоз.части доложилъ К.С.Соловскій.-Предсѣдатель ревизіонной комиссіи бар.К.О.Тизенгаузенъ далъ свое заключеніе по денежному отчету и, найдя его въ блестящемъ состояніи, просилъ членовъ объединенія выразить особую благодарность казначею П.Грудинскому.-Выступившій отъ лица редакціонной коллегіи журнала, редакторъ "Д. М.К." К.Соловскій ознакомилъ собраніе съ содержаніемъ законченной тетради, каковая была одобрена и разрѣшена къ выпуску.

Доклады должностныхъ лицъ признаны весьма удовлетво-

рительными.-Почетный председатель объединенія полк.А.К. Медвѣдевъ благодарилъ,отъ лица всѣхъ членовъ общества,правленіе за понесенные труды на благо кадетъ 3-го Моск.к.к.-

Коллективная отставка правленія(срокъ полномочій должностныхъ лицъ,по нашему уставу,одинъ годъ)принята не была и всѣ члены правленія продолжаютъ свои обязанности.-

Прошедшія,въ рѣдко дружеской атмосферѣ,пренія разрѣшили самые разнообразные вопросы жизни объединенія.-Перегруженность повѣстки дня засѣданія не дала возможности обсудить многіе другіе вопросы дѣятельности общества и потому рѣшеніе ихъ перенесено на слѣдующее общее собраніе.-

Собраніе началось скромнымъ ужиномъ и прошедшее въ интимной атмосферѣ,оставило прекрасное впечатлѣніе у членовъ объединенія.-

К.С.-

Корпусный праздникъ.

По вопросу празднованія корпускогс праздника,постановлено отмѣтить этотъ день,по установившейся традиціи,торжественно,поручивъ организацію дня зав.хоз.части.-

Программа празднованія,въ принципѣ принята.-Члены объединенія желающіе сдѣлать то или иное предложеніе по вопросу праздника,благовсялтъ о семъ увѣдомить зав.хоз.части по его личному адресу.-

Программа праздника:-6-го декабря с.г.въ 13 часовъ будетъ отслуженъ молебенъ въ помѣщеніи клуба 3-го м.к.к.-Въ 13 час. 30 мин.официальная часть программы праздника 3-го Московскаго Императора Александра II-го кад.корпуса,послѣ которой начнется праздничный обѣдъ.-Въ 18 час.-пріемъ семействъ и друзей объединенія.-Въ 20 часовъ начало артистической программы и танцы.-Въ 24 часа - окончаніе праздника 3-го Моск.к.к.
День полкового праздника 2-го Лейбъ-Гусарскаго Императора Александра III-го полка и частей 2-ой кав.дивизіи,г.г.офицеры этихъ частей празднуютъ совмѣстно съ З.М.К.К.- К.С.

ОБЩЕ-КАДЕТСКОЕ ОБЪЕДИНЕНІЕ въ АВСТРІИ.-

Намъ сообщаютъ:-

Въ Австріи организовалось обще-кадетское объединеніе, дѣятельностью котораго руководитъ его секретарь князь Иванъ Ивановичъ Максутовъ.-Въ настоящее время въ этомъ объединеніи состоитъ болѣе 30 кадетъ различныхъ корпусовъ.-

Постепенно, объединеніе становится общимъ культурнымъ центромъ всѣхъ русскихъ, проживающихъ въ Австріи.-18-го октября с.г. состоялась первая "чашка чая", на которой присутствовали многочисленные кадеты, ихъ семьи и друзья.-Предполагается организовывать любительскіе спектакли, для которыхъ, секретарь объединенія проситъ прислать рукописи различныхъ театральныхъ пьесъ, кромѣ того имѣется надобность въ журналахъ, книгахъ и т.п.-Кадеты, желающіе оказать культурную помощь своимъ товарищамъ въ Австріи, благоволятъ направлять книги и журналы на имя предсѣдателя союза Россійскихъ Императорскихъ кадетскихъ корпусовъ ген.Алексѣева, секретаря 3-го Моск.кад.корп.А.І.Шаевскаго или на имя предсѣдателя Парижскаго обще-кадетскаго объединенія А.А.Геринга, которые перешлютъ, все полученное, въ Австрію.-Гв.полковникъ, князь Максутовъ, кадетъ 3-го Моск.к.к.(вып.1900 г.), офицеръ л.гв.Гренадерскаго полка, семь разъ раненый и Георгіевскій кавалеръ, чрезвычайно энергично руководитъ кадетскимъ объединеніемъ въ Австріи и мы особо рады отмѣтить полезную дѣятельность князя-нашего однокашника.-Необходимо, какъ можно скорѣе, войти въ связь съ новымъ объединеніемъ и оказать, посколько это въ нашихъ силахъ, посильную помощь, какъ моральную такъ и, навѣрно, матеріальную.-

К.С.-

ПИСЬМА въ РЕДАКЦІЮ.

....съ удовольствіемъпрочелъ журналъ"Д.М.К.".-Необходимо развивать этотъ журналъ при участіи всѣхъ кадетскихъ литературныхъ силъ и соединиться съ другими кадетскими журналами,чтобы создать ОДИНЪ ОБЩЕ-КАДЕТСКІЙ ЖУРНАЛ, р е г у л я р н а г о выпуска.- Б.С.

Аѳрика.-Уенза.-....Былъ очень обрадованъ полученіемъ кадетскаго журнала.-Прочелъ съ большимъ удовольствіемъ и далъ его читать нѣсколькимъ русскимъ семьямъ живущимъ въ Аѳрикѣ.-Считаю,что журналъ составленъ очень хорошо,имѣются интересныя статьи,воспоминанія,хроника и т.д.-Очень за него благодаренъ.-Журналъ интересный.-Никто моего мнѣнія не спрашиваетъ,но если бы спросили,то я его далъ бы для большого распространенія этого журнала.-І/Я не кадетъ 3-го М.К.К.,а читаю,какъ многіе,этотъ журналъ не будучи въ 3.М.К.К.

Значитъ этотъ журналъ предназначенъ для всѣхъ.-Мнѣ казалось бы,что слѣдовало бы этотъ журналъ окрестить просто"Досугъ Кадета".-2/Какъ журналъ кадетскій(общій),слѣдовало бы привлечь къ его составленію ВСѢ интересныя писательскія силы кадетъ,а не только 3.М.К.К.-3/Можно открыть"научный отдѣлъ",давая популярнымъ языкомъ послѣднія новинки различныхъ открытій.-4/Можно задавать интересныя задачи(не по Евтушевскому),а рѣшеніе которыхъ требуетъ логику.-Хорошо создать шахматный отдѣлъ.-5/Нѣсколько интересныхъ анекдотовъ и карикатурныхъ рисунковъ вызовутъ улыбку,подъемъ духа,а слѣдовательно и еще большую симпатію к журналу.

кадетъ 2-го к.м.Н.С.-С.

ИЗЪ ЗАРУБЕЖНОЙ ПЕЧАТИ.

Второй номеръ "Досуга Московскаго Кадета",какъ и первый,о которомъ мы говорили,напечатанъ на ротаторѣ.-Средства у редакціи-она же и издатель-скудныя настолько,что дивуу даешься той энергіи,даже любви къ этому изданію,надъ которымъ работаетъ не такъ ужъ много"силъ техническихъ".-И эта самоотверженная"дѣятельность"въ свободные часы отъ руля такси или станка фабричнаго,даетъ прекрасные результаты.-Это то и должно удовлетварять всѣхъ тѣхъ,кто несетъ свой трудъ и свою помощь на все большее спасеніе кадетъ.-

Вѣдь отошла и"молодежь"кадетская,да и просто"взрослый" становится уже рѣдкостью,больше,скажемъ"пожилые",годами и сѣдинами украшенные кадеты,а пылъ еще молодой.-Работа спорится, пафосъ не покидаетъ"Московскаго Кадета".-Это уже хорошо.-

А если прибавить къ этому,что содержаніе всей тетради интересно и содержательно составлено,что въ ней найдете вы и воспоминанія"пѣвца кадетскаго"ушедшаго въ иной міръ Приходкина и повѣствованія о жизни кадетской въ прошлыя времена и много свѣдѣній объ объединеніяхъ разныхъ корпусовъ кадетскихъ и"маленькій фельетонъ"и списки ушедшихъ изъ жизни кадетъ,и на полѣ брани павшихъ,словомъ большое множество разнообразнаго матеріала и полезнаго и пріятнаго для чтенія-тогда,говоримъ мы,и совсѣмъ нужно привѣтствовать редакцію съ достигнутыми результатами.-Иллюстраціи несомнѣнно украшаютъ сборникъ.-...Русская Мысль,-№ 589.8/7/53.- Вл.Зеллеръ.-

CARNET MONDAIN

5-го іюля 1958-го года въ храмѣ при Сергіевскомъ Подворьи состоялось бракосочетаніе дочери секретаря 3-го Московскаго Императора Александра II-го кадетскаго корпуса Елизаветы Александровны Маевской съ господиномъ Андреемъ Чесаремъ.-Послѣ религіознаго обряда,многочисленные друзья Маевскихъ и Чесаря были приглашены въ салоны Серкль де Франс, гдѣ состоялся блестящій пріемъ и поздравленіе новобрачныхъ.-

Заботами А.І.Маевскаго былъ организованъ прекрасный холодный буфетъ,имѣвшій рѣдкій успѣхъ у приглашенныхъ.-Новобрачная,въ прелестномъ,строго стиля подвѣнечномъ платьѣ, совмѣстно съ господиномъ Чесаремъ благодарили приглашенныхъ за оказанное вниманіе и прекрасные подарки.-

Отъ объединенія 3-го Моск.к.к.,новобрачныхъ привѣтствовалъ полк.Г.А.Шпилевскій,отмѣтившій рѣдкія качества семьи нашего секретаря.-Поднимая свой бокалъ,предсѣдатель объединенія выразилъ увѣренность въ томъ,что семья новобрачныхъ будетъ крѣпкой и спаянной и русское благородное воспитаніе,данное отцомъ новобрачной,будетъ путеводной звѣздой въ жизни новыхъ супруговъ.-

Отъ общества г.г.офицеровъ Марковскаго артиллерійскаго дивизіона новобрачныхъ привѣтствовалъ возлавляющій эту часть подполковникъ В.В.Шавинскій,въ теплыхъ словахъ патріо-

тическаго характера выразившій увѣренность, что русскость, присущая семьѣ Маевскихъ будетъ продолжаться въ семьѣ Чесаря.-Пріемъ закончился очень поздно, оставивъ неизгладимое впечатлѣніе у друзей О.Ф.А.І.Маевскихъ и Чесаря.-

Редакціонная коллегія журнала "Д.И.К." поздравляетъ своего секретаря по случаю бракосочетанія его дочери и приноситъ свои наилучшія пожеланія новобрачнымъ.-

"Аргусъ".-

"-"-"-"-"

"КАДЕТСКІЕ ДОСУГИ"

Подъ такимъ названіемъ состоялся 18-го октября с.г. въ салонахъ Серкль де Франсъ первый семейный кадетскій вечеръ, привлекшій многочисленныхъ кадетъ и ихъ друзей.-

Дружеская и семейная атмосфера способствовала рѣдкому успѣху этого вечера на которомъ гости танцовали подъ прекрасный оркестръ.-Большой успѣхъ имѣлъ г.Чесарь выступившій въ роли пѣвца новаго жанра.-Рѣдкій по дешевизнѣ буфетъ поражалъ своимъ разнообразіемъ и вкусомъ.-

Какъ намъ сообщаютъ, цѣлью этихъ вечеровъ является желаніе иниціаторовъ "Кадетскихъ Досуговъ", дать возможность встрѣчаться кадетамъ и ихъ друзьямъ въ семейной обстановкѣ.-

К.С.

"-"-"-"-"-"

Секретарь объединенія 3-го Моск.к.к.А.І.Маевскій имѣетъ честь сообщить своимъ друзьямъ о состоявшейся помолвкѣ своей старшей дочери Вѣры Александровны съ г.Н.П.Марченко.-О бракосочетаніи будетъ объявлено особо.-

"-"-"-"-"-"

К.С.

ПАМЯТИ ПОЛКОВНИКА С.Е.КРАСОВСКАГО.

Послѣ тяжкой болѣзни скончался нашъ однокашникъ вып. 1903 года полковникъ артиллеріи Сергѣй Евгеньевичъ Красовскій.

По окончаніи 3-го Московскаго кадетскаго корпуса С. Е.Красовскій изъ юнкеровъ Павловскаго Военнаго Училища былъ произведенъ въ офицеры съ выпускомъ въ 4-ую Артиллерійскую бригаду.-Прекрасный офицеръ,С.Е.Красовскій къ 1914-ому году въ чинѣ капитана былъ назначенъ въ 6-ой Мортирный Артиллер. Дивизіонъ.-

Съ этимъ дивизіономъ Сергѣй Евгеньевичъ вышелъ на войну,командуя батареей.-За боевыя отличія полковникъ Красовскій былъ награжденъ всѣми очередными боевыми наградами.-

Какъ каждый офицеръ,полковникъ Красовскій,для защи-

ты чести поруганной Родины былъ въ рядахъ Добровольческой Арміи.-Полковникъ Красовскій,послѣ окончанія гражданской войны эвакуировался съ арміей ген.Бредова въ Польшу,гдѣ въ Бѣловѣжской пущѣ получилъ должность лѣсничаго.-Состоя членомъ нашего объединенія,Сергѣй Евгеньевичъ живо интересовался жизнью кадетъ во Франціи,радуясь нашимъ скромнымъ успѣхамъ.-Объединеніе 3-го Московскаго Императора Александра II-го кад.корпуса приноситъ свое искреннее соболѣзнованіе семьѣ А.Е.Красовскаго въ постигшемъ ихъ горѣ.-

Миръ праху Твоему,дорогой нашъ однокашникъ!.-

Г.Шпиловскій.-

ПАМЯТИ В.А.ЛАЗАРЕВСКАГО.-

Въ Ниццѣ,послѣ непродолжительной болѣзни скончался извѣстный русскій журналистъ В.А.Лазаревскій.-Русская національная пресса,въ лицѣ скончавшагося,теряетъ крупнаго и талантливаго работника.-Покойный В.А.въ тяжелый моментъ отсутствія русской національной прессы,добился разрѣшенія на изданіе газ.Русская Мысль.-Лазаревскій,смѣло началъ въ этой газетѣ,борьбу за наше національное дѣло.-Его статьи внесли ясность въ создавшееся,тогда,ложное положеніе и отрезвили многихъ увлекшихся эмигрантовъ.-В.А.былъ другомъ нашего объединенія и въ нашихъ встрѣчахъ мы смогли оцѣнить его широкую эрудицію и правильное пониманіе русской проблемы.-Объединеніе 3-го Моск.кад.кор.приноситъ свое соболѣзнованіе семьѣ В.А.Лазаревскаго и его коллегамъ по "Русской Мысли".-

МИРЪ ЕГО ПРАХУ!.

К.С.

"-"-"-"

– НАУЧНЫЙ ОТДѢЛЪ.–

ПРОБЛЕМА ДОЛГОЛѢТІЯ.

Проблема долголѣтія съ давнихъ поръ занимаетъ умы человѣчества и,говоря о ней мы должны различать максимальную длительность жизни индивидуума и обычную среднюю длительность жизни человѣка,какъ въ опредѣленномъ времени, такъ и въ опредѣленной группѣ.–

Конечно,въ настоящее время длительность жизни человѣка повысилась,главнымъ образомъ за счетъ чрезвычайнаго сниженія дѣтской смертности,улучшенія пищи и т.д.,но все-же,длительность жизни человѣка стоитъ на уровнѣ 40 лѣтъ.–

Работая надъ проблемой продолженія жизни человѣка, ученые часто изучаютъ примѣры исключительнаго долголѣтія людей достигшихъ 100 лѣтняго возраста.–Каждый изъ этихъ муфсаиловъ по своему объясняетъ свое долголѣтіе,но эти объясненія не даютъ никакихъ данныхъ для опредѣленія предѣла человѣческой жизни.–Возможно ли продлить жизнь человѣка?–

На этотъ вопросъ ученые отвѣчаютъ утвердительно.–Почему человѣкъ не достигаетъ предѣльнаго возраста сохраняя молодость и что является причиной слишкомъ быстрого старенія и слѣдовательно смерти?.–

Жизнеспособность всего организма зависитъ отъ состоянія клѣтокъ входящихъ въ составъ органовъ и тканей.–Моло-

дая клѣтка реагируетъ на ВСЯКІЯ измѣненія СРЕДЫ и быстро къ нимъ приспособляется, сохраняя свои специфическія свойства.- Уменьшеніе этой приспособляемости и ЕСТЬ НАЧАЛО СТАРОСТИ, что въ стабилизированномъ видѣ называется СМЕРТЬЮ.-

Среда въ которой живетъ клѣтка вліяетъ на эту послѣднюю, которая въ свою очередь вліяетъ на среду.-Такимъ образомъ, вопросъ о долголѣтіи мы сведемъ къ вопросу о НЕПОСРЕДСТВЕННОЙ СРЕДѢ КЛѢТКИ.-

У сложныхъ организмовъ (многоклѣточныхъ) существуетъ отдѣльная для каждаго организма внутренняя среда, питающая ВСѢ ОРГАНЫ, входящіе въ организмъ.-Для человѣка, этой питательной средой является КРОВЬ.-Составъ и свойство крови являются предпосылкой для сохраненія нормальнаго здоровья и МОЛОДОСТИ организма.-Ясно, что кровь должна содержать полезные элементы и быть свободной отъ вредныхъ, для жизни организма, веществъ.-

Этотъ процессъ осуществляется цѣлымъ рядомъ органовъ и системъ, отъ которыхъ зависитъ обновленіе внутренней среды и ея постоянство.-Извѣстно, что ни одна клѣтка не приходитъ въ непосредственный контактъ съ кровью, ибо клѣтка черпаетъ всѣ необходимыя для жизни вещества изъ межклѣточной жидкости, выдѣляя ихъ въ эту жидкость.-Обновленіе этой жидкости, которая является НЕПОСРЕДСТВЕННОЙ СРЕДОЙ ОТДѢЛЬНЫХЪ КЛѢТОКЪ, не достигается обновленіемъ состава крови.-Послѣдними работами физіологовъ установлено наличіе ОСОБОГО ФИЗІОЛОГИЧЕСКАГО аппарата, регулирующаго переходъ веществъ изъ крови въ НЕПОСРЕДСТВЕННУЮ среду клѣтокъ и обратно.-Этому аппарату дано названіе "ГИСТО-ГЕМАТИЧЕСКИХЪ БАРЬЕРОВЪ".-Эти барьеры расположены на грани между кровью и тканями.-Функціей внутреннихъ барьеровъ является

защита непосредственной среды отъ вредныхъ веществъ находящихся въ крови и удаленіе изъ тканевой жидкости т.н.шлаковъ, которые образуются въ клѣткахъ.-Эти барьеры способствуютъ переходу изъ крови въ тканевую жидкость полезныхъ веществъ для нормальной жизни клѣтокъ.-Обмѣнъ между непосредственной питательной средой клѣтокъ и кровью также регулируются внутренними барьерами,а обмѣнъ между кровью и окружающей средой регулируется ВНѢШНИМИ барьерами.-

Система функціонированія гисто-гематическихъ барьеровъ чрезвычайно сложна и утонченіе этой дисциплины не входитъ въ нашу популизированную замѣтку.-Интересующихся мы отсылаемъ къ спеціальнымъ трудамъ выпущенныхъ Институтомъ Физіологіи Академіи Наукъ.-/Богомолецъ,Штернъ,Кассирскій, Аринкинъ и др./-(Выдержки изъ трудовъ этихъ ученыхъ послужили къ составленію нашей замѣтки.).- (Изложеніе акад.Штерна.)

Причиной прекращенія нормальной дѣятельности организма является нарушеніе правильнаго функціонированія гисто-гематическихъ барьеровъ.-Эти условія вызываютъ стареніе и,какъ слѣдствіе послѣдняго,ПРЕЖДЕВРЕМЕННУЮ СМЕРТЬ.-

Мы переходимъ теперь къ практическому вопросу о продленія жизни.-При сохраненіи правильной дѣятельности гисто-гематическихъ барьеровъ,возможно сохранить полную жизнеспособность клѣтокъ и продлить,такимъ образомъ,ихъ жизнь.-

"Жить,дорогой читатель,значитъ умирать!".-Опытами установлено,что если сохранить быстрое обновленіе клѣтокъ,входящихъ въ составъ самыхъ сложныхъ организмовъ,то они будутъ функціонировать СОВЕРШЕННО НОРМАЛЬНО въ теченіе длительнаго времени,во МНОГО РАЗЪ превышающаго длительность жизни существъ,

от которыхъ были взяты изучаемыя ткани.-Поэтому можно сказать,что въ человѣческомъ организмѣ жизнь ЛЮБОГО органа можетъ быть продолжена и,какъ слѣдствіе этого положенія, дозволительно утверждать о продолженіи длительности жизни ВСЕГО ОРГАНИЗМА,т.е.СУЩЕСТВУЕТЪ ВОЗМОЖНОСТЬ ПРОДЛЕНІЯ ЖИЗНИ.-

Жизнь человѣка привлекательна когда онъ находится въ состояніи перманентной молодости,ибо эта послѣдняя является предпосылкой долголѣтняго пребыванія индивидуума на нашей грѣшной планетѣ.-Для сохраненія молодости НЕОБХОДИМО НОРМАЛЬНОЕ СОСТОЯНІЕ и НОРМАЛЬНАЯ ДѢЯТЕЛЬНОСТЬ В С Ѣ Х Ъ ОРГАНОВЪ человѣческаго организма.-

Нарушеніе нормальной дѣятельности одного изъ нихъ, влечетъ нарушеніе дѣятельности ВСЕГО ОРГАНИЗМА.-(Избѣгать, если это возможно,хирургическаго удаленія какого либо органа.).-Въ такомъ сложномъ организмѣ,какимъ является человѣкъ, главнѣйшую роль играетъ центральная нервная система и въ частности мозгъ,контролирующій ВСѢМИ ФУНКЦІЯМИ нашего организма.-(Необходимо избѣгать излишняго волненія и стараться достигать нормальнаго психическаго и физическаго состоянія.)

Для сохраненія МОЛОДОЙ ЖИЗНИ чрезвычайно важна возможность созданія о п т и м а л ь н ы х ъ условій для дѣятельности мозга.-Мозгъ требуетъ безперебойнаго обновленія своей среды,которой является СПИННО-МОЗГОВАЯ ЖИДКОСТЬ.-Составъ и свойства этой жидкости контролируются ОСОБЫМЪ гистогематическимъ барьеромъ,т.н.ГЕМАТО-ЭНЦЕФАЛИЧЕСКИМЪ барьеромъ.-

Для такого высоко дифференцированнаго /чувствительнаго/ органа,какъ мозгъ,должны существовать особыя условія для созданія адэкватной среды и сохраненіе ея постоянства.-

Для сохраненія молодости организма и его полной ЖИЗНЕСПОСОБНОСТИ необходимо обращать вниманіе на СОХРАНЕНІЕ ПОЛНОЦѢННОСТИ МОЗГА.-Учеными установлено,что существуетъ тѣснѣйшая связь между функціональнымъ состояніемъ мозга,составомъ спинно-мозговой жидкости и гемато-энцефалическимъ барьеромъ.-Недостаточная питательная среда,требуетъ иногда введенія въ нее веществъ лекарственныхъ или иныхъ.-

Разсматривая кровь какъ главную питательную среду всѣхъ органовъ,ученые пытались улучшить составъ крови,но эти попытки не удались,ввиду наличія гисто-гематическихъ барьеровъ,оказывавшихъ опредѣленное сопративленіе переходу ряда веществъ изъ крови въ тканевую жидкость.-

Увеличивъ проницаемость соотвѣтствующаго гисто-гематическаго барьера,ученые добились проникновенія вводимыхъ веществъ въ среду мозга и такимъ образомъ содѣйствовали улучшенію функціонированія этого важнѣйшаго органа человѣка.-

Практическая медицина получила возможность дѣйствовать НЕПОСРЕДСТВЕННО на важнѣйшіе органы человѣка - центральную нервную систему и въ частности на мозгъ.-
Конкретныя средства медицины въ борьбѣ за долголѣтіе:-
1/Благодаря эндокринологіи и витаминологіи,рядъ болѣзней,не такъ давно считавшимися неизлечимыми,въ настоящее время легко третируются примѣненіемъ различныхъ гормоновъ (инсулинъ).-
2/Введеніе въ полость мозговыхъ желудочковъ различныхъ веществ
3/Въ зависимости отъ введенныхъ веществъ стимулировать или тормазить нервные центры,чѣмъ достигается возможность измѣнять психическое и физіологическое состояніе человѣка.-
4/Возможность вліять на состояніе и дѣятельность гемато-энце-

фаличоскаго барьера и такимъ образомъ вліять на составъ и свойства питательной среды мозга,чѣмъ достигается вліяніе на состояніе и дѣятельность самого мозга.-

Соціальное положеніе нашихъ читателей,конечно,затрудняетъ борьбу за удлиненіе ихъ жизни и потому мы остановимся только,на вопросахъ РИТМА и РЕЖИМА,т.к,эти два послѣдніе,при правильномъ разрѣшеніи,могутъ дать много полезныхъ результатовъ.-Несоблюденіе ритмичности,безспорно является причиной преждевременнаго изнашеванія организма и,какъ слѣдствіе сего,заканчивается потерой молодости.-

Все въ нашемъ организмѣ совершается ритмично.-Когда мѣняется ритмъ одной функціи,должны мѣнятся,соотвѣтствующимъ образомъ,и всѣ остальные ритмы.-Крайне важно замѣтить,что установившіеся,въ результатѣ тѣхъ или иныхъ условій,ритмы продолжаютъ оставаться еще нѣкоторое время послѣ того,когда эти условія измѣнились и,лишь постепенно замѣняются другимъ ритмомъ,соотвѣтственно измѣнившимся условіямъ.-

Такимъ образомъ,въ теченіе нѣкотораго времени,имѣетъ мѣсто отрывъ даннаго ритма отъ другихъ ритмовъ,что нужно считать нарушеніемъ ихъ нормальной согласованности.-Частыя перемѣны ритмовъ и режима неизбѣжно приводятъ къ коллизіямъ, что весьма плохо отражаются на общемъ состояніи человѣка и приводятъ его организмъ къ истощенію и преждевременной старости.-Изложенное по поводу ритмовъ,надо разсматривать какъ ритмъ принятія пищи,ритмъ сна и др.

Въ положеніи нашихъ читателей необходимо особо внимательно относиться ко сну и бодрствованію.-Сравнимъ кривыя температуры,газообмѣна и пр.въ теченіе 24 часовъ и мы увидимъ,

что максимальная температура и максимумъ газообмѣна совпадаютъ съ максимумомъ активности организма.-Самая низкая температура тѣла относится къ моменту пробужденія и,постепенно повышаясь,она достигаетъ своего максимума къ 5-6час. вечера.-Снижаясь послѣ этого часа,она достигаетъ своего минимума къ 5-6 час.утра.-

При измѣненіи ритма сна и бодрствованія кривая температуры сохраняетъ первое время свой первоначальный характеръ,но черезъ 2-3 недѣли она становится днемъ ниже,чѣмъ ночью.-Довольно просто понять,что повышеніе активности организма /бодрствованіе/ возможно безъ ущерба,только въ тѣхъ случаяхъ,когда осуществлены всѣ условія для повышенія обмѣна или,иначе говоря,усиленъ источникъ энергіи.-

Нельзя забывать,что нашъ организмъ приспособляется очень медленно къ повышеннымъ требованіямъ и этимъ подвергается опасности истощенія и уменьшенія эффективности труда.-(Работать надо,соблюдая регулярный отдыхъ и стараться, чтобы рабочій день не превышалъ 8 часовъ.)

Сонъ самая совершенная форма отдыха,но если ему удѣлять слишкомъ много времени,то мы,конечно,сокращаемъ время, которое ТРЕБУЕТЪ отъ насъ наша активность.-(въ возрастѣ 50 лѣтъ рекомендуется спать не болѣе 8 часовъ.)-

Въ отношеніи питанія,нужно питаться соотвѣтственно ЗАТРАЧЕННЫМЪ силамъ.-Въ нашемъ возрастѣ нѣтъ надобности тратить силы на перевариваніе лишней пищи.-

Итакъ,если вы сохраняете режимъ питанія и сна,то вы достигаете совершенства въ дѣятельности вашего организма;обстоятельство играющее весьма важную роль въ рѣшеніи проблемы долголѣтія.-

Мозгъ играетъ ведущую роль въ жизни и дѣятельности человѣка и потому необходимо, чтобы онъ былъ ПОЛНОЦѢННЫМЪ. Онъ долженъ быть всегда въ состояніи АКТИВНОСТИ, ибо онъ является источникомъ энергіи для всего организма.-Необходимо тренировать мозгъ какъ мышцы, т.к. эта тренировка способствуетъ сохраненію молодости.-

Насколько активность мозга способствуетъ молодости, можно судить на основаніи простыхъ наблюденій, которыя показываютъ съ какой быстротой старится человѣкъ прекратившій свою обычную дѣятельность и тѣмъ самымъ прекратившій т р е н и р о в к у мозга.-

ВЫВОДЫ:-

I/Вернуть молодость состарившемуся организму значительно труднѣе, чѣмъ предупредить преждевременное стареніе.-

2/Омоложеніе любой части организма возможно только въ тѣхъ случаяхъ, когда еще возможно возстановить нарушенную ее дѣятельность.-Омоложеніе любой части организма возможно также въ результатѣ хирургическаго вмѣшательства.-

3/Для сохраненія молодости необходима тренировка ВСѢХЪ его органовъ.-Ни одинъ органъ не долженъ оставаться въ сферѣ апатіи.-Въ первую очередь НЕОБХОДИМО тренировать мозгъ, т.к. эта тренировка есть самое лучшее средство для сохраненія ПОЛНОЦѢННОСТИ организма.-Во всѣхъ вопросахъ тренировки органовъ человѣка, главную роль играетъ ЧУВСТВО МѢРЫ.-Отсутствіе активности не менѣе вредно, чѣмъ переутомленіе.-

4/Введеніе различныхъ веществъ въ старческій(изношенный) организмъ можетъ дать индивидууму иллюзію молодости, но никакъ не реальность ея.-Введеніе веществъ въ н е и з н о ш е н н ы й организмъ, можетъ дать блестящіе результаты и способствовать долголѣтію этого организма.-

Г-Л.

"-"-"-"-"-"-"

Въ слѣдующемъ номерѣ:

- "ТАЙНЫ КРОВИ".-

– НАШИ ЗАДАЧИ.–

Задача № I.–

Одинъ купецъ пріобрѣлъ X куръ, У зайцевъ и Z голубей. Всего 24 штуки.–За одну курицу онъ платилъ по 5 золотыхъ ѳранковъ, за одного зайца – 2 ѳранка и за голубя – I ѳранкъ.– Сколько штукъ каждого сорта животныхъ купилъ купецъ?.–

Задача № 2.– $3^{\frac{x+2}{x}} + 9^{x+1} = 810$

..... чему равняется X^2.–

Задача № 3.–

Дѣло происходитъ въ поѣздѣ Лондонъ – Ливерпуль.–Четыре автора сидятъ на двухъ скамейкахъ I–го класса и каждый читаетъ произведеніе одного изъ двухъ другихъ.– JAMES сидитъ на той же скамейкѣ, что авторъ научнаго произведенія и въ en face автора поэмъ.–

JIM и TIM сидятъ на одной скамейкѣ рядомъ.– TOM читаетъ произведеніе TIM а, JIM не любитъ поэзіи и читаетъ полицейскій романъ.– TIM побилъ въ тенисъ читателя научной книги.–

Спрашивается, какія книги написаны каждымъ присутствующимъ изъ четырехъ путешественниковъ и какія книги они читаютъ?

Вопросъ № 4.–

Кто открылъ атмосферу на планетѣ Венера?.–

Вопросъ № 5.–

Кто доказалъ, что лучи свѣта производятъ давленіе на освѣщаемую ими поверхность?.–

К.С.

Вопросъ № 6.-

Кто разработалъ идею ракетнаго двигателя для летательнаго аппарата?.-

Вопросъ № 7/.-

Кто открылъ и описалъ явленія электрической дуги?.-

Вопросъ 8/.-(для моряковъ.)

Кто построилъ первую моторную лодку?.-

Отвѣты на крестословицы 2-го номера "Д.М.К.".-

Крестословица № I.-
Горизонтально:-Лобачевскій(ген.лейт.В.Л.).-Ивъ.-Мегала.-Бешъ.-Сосо.-Все.-Нравъ.-Рдо.-Ломевъ(1865г.).-Кока.-Аве.-Угорь.-Плолъ.-Стива.-Пани.-Посохъ.-Рѣпинъ.-Шкода.-Ол/егъ.-Дубрава.-Дамаскинъ.-Яръ.-
Вертикально:-Лившицъ.-Иродъ.-Овесъ.-Алексъ.-Беркутъ.-Амъ.-Доги.-Ида.-Чесноковъ.-Нусъ.-Егоръ.-Ара(забыли у попугая).-Б.К.изъ слова собака.-Васалъ.-(с).-Пари.-Слово.-п.п.-Дань.-К.(Купринъ.)А.(Александръ.).-Малаховъ.-Ревенская.-Шпилевскій.-
Крестословица № 2.-
Горизонтально:.-Тамъ.-Симо-нъ.-Мы.-Ивъ.-Розали.-Зеленецкій.Анъ.-Рынки.-Нироръ.-Лис-а.-Глю.(Глю-Глю.).-Оне(ѣ)-гинъ.-Вой.-Айша.-Гретъ.-Уткинъ)Е.М.).-Л.Л.-Зри.-Ал(ь)бедиль.-Еонъ.-Олово.-Н.П.(Николай Петровичъ Малаховъ.).-Гензель.-
Вертикально:-Тизенгаузенъ(Баронъ Константинъ Оттокаровичъ.).Аве.-Портили.-Ларюшкинъ.(Алексѣй Владиміровичъ,строитель электрической установки въ Алжирѣ.).-Рено.-Ай.-Сонъ.-До.-Наше.-Изеръ.-Мацыловъ(полковникъ).-Вонъ.-Т-олкни.-Еве(ѣ).-Годлевскій.-И-И.-Отлилъ.-Лобъ.-

"-"-"-"-"-"-"

Сообщеніе объединенія Аракчеевскаго кад.корпуса

Въ апрѣлѣ мѣсяцѣ 1953 г.скончался послѣ тяжелой и продолжительной болѣзни Сергѣй Евграфьевичъ СМИРНОВЪ,вып. 1908 г.-Произведенный въ офицеры послѣ окончанія Александровскаго воен.уч.,покойный вышелъ въ 146-ой Царицинскій пѣх.полкъ.-За участіе въ бояхъ награжденъ боевыми орденами. Окруженный,въ одномъ изъ боевъ,непріятелемъ,С.Е.Смирновъ былъ взятъ въ плѣнъ.-Въ изгнаніи,покойный работалъ въ однимъ изъ гаражей и состоялъ дѣятельнымъ членомъ Аракчеевскаго объединенія.-Миръ его праху.- В.-

Вышеизложенное сообщеніе,переданное въ редакцію въ моментъ законченной работы по журналу,не нашло подобающаго мѣста и потому напечатано на этомъ листѣ.-К.С.-

"-"-"-"-"-"

КРЕСТОСЛОВИЦА № 3.-
(Миши)

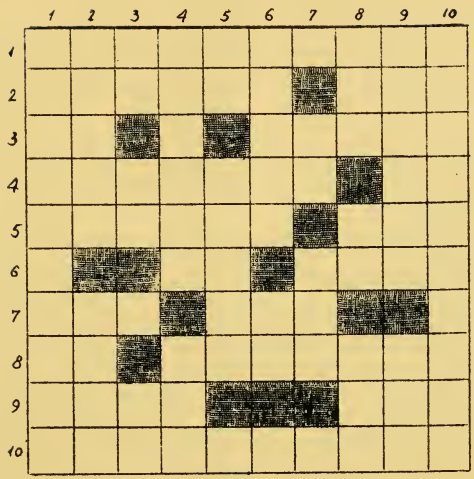

Горизонтально.-1.-Получаетъ кадетъ,когда онъ становится юнкеромъ.-2.-Названіекорабля ненавистнаго кадетамъ.-/Анаграмма вещи,которую не слѣдуетъ выносить изъ избы.-3/Первыя буквы изъ названія родины кадетъ.- /Въ кузницѣ.-4/Многіе кадеты мечтали стать имъ въ будущемъ.- /Двѣ согласныхъ. 5/Часть зимней одежды кадета.-Рѣка въ Россіи.-6/Распространенное сокращеніе.-Взятъ на небо живымъ.-7/Крыша земли безъ одной буквы.-Частица указывающая на происходящее непосредственно передъ глазами.-8/Одно изъ блюдъ кадета.-Можетъ быть грѣхъ.-9/Результатъ.-Междометіе.-10/Городъ въ Югославіи.-

Вертикально.-1/Должность предсѣдателя 3-го М.К.К.Шпилевскаго въ кадетскомъ оркестрѣ(1908 г.)-Да здравствуетъ на одномъ изъ латинскихъ языковъ.-Можетъ быть карта.-3/Двѣ согласныхъ.-Междометіе.-Рѣка въ Россіи.-4/Одинъ изъ элементовъ.-Часть упряжки. 5/Рѣка въ Россіи.-Овощъ.-6/Укрѣпленное мѣсто.-Единица сопротивленія.-7/Рѣка въ Россіи.-Мѣстоименіе.-8/Театральный терминъ. Мѣстоименіе.-Царь звѣрей.-9/Миролюбиво.-Нимфа,кормилица Юпитера.-10/ Представитель одного изъ славныхъ полковъ.-

Кадету М-скому.-Благодаримъ за щедрый взносъ.-Журналъ Д.М.К.не преслѣдуетъ никакой коммерческой цѣли и сводитъ концы съ концами.-

Кадету С-ма С-ко.-Уинджа(Алжиръ).-

Благодаримъ за дорогую плату нашего журнала.-Посланный Тобой портретъ Бухвостова получили и помѣстимъ его въ слѣдующемъ номерѣ.-

Кадету Васильеву.-Америка.-10 долларовъ получили.-Половину отдали П.Г-скому.-

Всю корреспонденцію для журнала "Досугъ Московскаго Кадета" надлежитъ адресовать въ канцелярію Р.О.В.С. въ Парижѣ,указывая послѣ фамиліи полковника Мацылева названіе нашего журнала.

Monsieur le Colonel S. MATZILEFF
29, rue du Colisée - PARIS (8°)

По этому же адресу направлять корреспонденцію секретарю объединенія 3-го Моск.К.К.,шт.-капитану А.І.Маевскому.-

"-"-"-"-"-"-"

Настоящій номеръ журнала выпущенъ въ количествѣ 500 экземпляровъ.-Въ Парижѣ журналъ продается въ магазинѣ г-жи де Сіяльской,8,рю Пьеръ ле Гран.-Парижъ 8.-Журналъ можно получить у членовъ объединенія 3.-го М.К.К.-

Редакціонная коллегія:-Предсѣдатель А.А.Зеленецкій.-Члены:-П.А.Вафталовскій,Н.М.Малаховъ.-Секретарь редакціонной коллегіи А.І.Маевскій.-Редакторъ К.С.Соловскій.-
Иллюстраціи:-Портретъ Государя:-Е.Антиховичъ/Александровскаго корпуса/.-Рисунки къ разсказу Приходкина-Рево,перваго к.к.-Другіе рисунки:-А.І.Маевскаго.-
Оформленіе журнала:-К.С.Соловскій.-
Парижъ.-24 октября 1953 г.-Журналъ "Д.М.К."изданъ на правахъ рукописи.-Всѣ права сохранены.-Національные органы русской печати могутъ пользоваться матерьяломъ "Д.М.К.".-

"-"-"-"-"-"-"

Б.ПОСТАВЩИКЪ ВЫСОЧАЙШАГО ДВОРА.

ТОРГОВЫЙ ДОМЪ

ПЕТРА СМИРНОВА.-/и сыновья/

"_"_"_"_"_"_"

Чугунный Мостъ.-Москва.

СТОЛОВОЕ ВИНО № 21.-

ПЕЙТЕ,ТОЛЬКО ОТМѢЧЕННУЮ ЗНАТОКАМИ,ВОДКУ № 21.

С М И Р Н О В А !.

-.СТАРѢЙШІЙ РУССКІЙ ГАСТРОНОМИЧЕСКІЙ МАГАЗИНЪ.-

"П Е Т Р О Г Р А Д Ъ"

13,рю Дарю,Парижъ 8.

ВОДКИ,НАЛИВКИ,ЛИКЕРЫ,ВИНА и ШАМПАНСКОЕ.

ВСѢ РУССКІЯ СПЕЦІАЛЬНОСТИ,СЕМГА,ИКРА и пр.-

Въ любое время дня-горячій борщъ.-

ВСЕ,ЧТО КАСАЕТСЯ НЕСЧАСТНЫХЪ СЛУЧАЕВЪ.-

ОБРАЩАЙТЕСЬ НѢМЕДЛЕННО къ господину М И Р О .-

"Е Т У А Л Ь"

"E T O I L E"

JERAULT & Cie - 151, rue Louis Rouquier, 151 -
LEVALLOIS-PERRET

Быстрая ликвидація претензій пострадавшихъ.
Страховка автомобилей.-Совѣты.-

РУССКІЙ ДИПЛОМИРОВАННЫЙ ОПТИКЪ НИКИТИНЪ.

-.О Ч К И.-

38, Bd des Batignolles - PARIS-XVII°

ОРГАНИЗАЦІЯ ПОХОРОНЪ ВЪ ПАРИЖѢ и ОКРЕСТНОСТЯХЪ.

ПОХОРОННОЕ БЮРО П.Л.М.

ПРАВЛЕНІЕ:- 12, rue Abel - PARIS-XII'
Tél. DID 15-15 43-50

БЮРО ВЪ СЕНТЪ ЖЕНЕВЬЕВЪ ДЕ БУА:-
2, rue Buffon - SAINTE GENEVIEVE-DES-BOIS
Tél. 211 (De nuit : ARGajon 355)

-ЕДИНСТВЕННОЕ ПОХОРОННОЕ БЮРО, УПОЛНОМОЧЕННОЕ ГОРОДСКИМЪ УПРАВЛЕНІЕМЪ ГОРОДА СЕНТЪ ЖЕНЕВЬЕВЪ ДЕ БУА.-

"-"-"-"-"

ПОХОРОННОЕ БЮРО П.Л.М., чрезвычайно корректно несетъ свои обязанности, строго соблюдая православные религіозные обряды.-

"-"-"-"-"

ПЕРЕВОЗКА ПРАХА ИЗЪ ВСѢХЪ СТРАНЪ МІРА.

"-"-"-"-"

ВЫПОЛНЕНІЕ ВСѢХЪ АДМИНИСТРАТИВНЫХЪ ФОРМАЛЬНОСТЕЙ, ИСПОЛНЯЕТСЯ НАШИМИ АГЕНТАМИ ВО ВСѢХЪ СТРАНАХЪ.

ДИРЕКТОРЪ:-ШАРЛЬ ФОНТЭНЪ.-

ПАРИЖЪ № 4

ДОСУГЪ МОСКОВСКАГО КАДЕТА

Изданіе Объединенія 3-го Московскаго
Императора Александра II-го Кадетскаго Корпуса

Декабрь 1954 г.

ПАРИЖЪ № 4

ДОСУГЪ МОСКОВСКАГО КАДЕТА

ДЕКАБРЬ 1954 г.

Изданіе Объединенія 3-го Московскаго Императора Александра II-го Кадетскаго Корпуса

ПАМЯТИ НАСЛѢДНИКА.

Въ этомъ году исполнилось пятидесятилѣтіе со дня рожденія Наслѣдника Цесаревича и Великаго Князя Алексѣя Николаевича.-Къ глубочайшему горю Царя и всей Россіи Наслѣдникъ Русскаго Престола былъ пораженъ тяжкой болѣзнью и это несчастье, еще больше привлекало къ нему глубокое чувство симпатіи всѣхъ русскихъ людей.-

Въ процессѣ этой болѣзни,окруженный ласковымъ вниманіемъ росъ Царственный мальчикъ.-Позже онъ сталъ кадетомъ Перваго корпуса,шефомъ Ташкентскаго корпуса и многихъ гвардейскихъ и армейскихъ полковъ и батарей.-Вся Россія и русское воинство искренне любили несчастнаго мальчика,но судьба,однако,была несправедлива къ Цесаревичу,уготовивъ ему злую и лютую смерть на рукахъ своего Царственнаго Отца.-

Въ предыдущемъ номерѣ нашего журнала мы писали о мученической кончинѣ Русскаго Государя оплатившаго своею кровью историческій счетъ.-Въ эпохи жестокихъ революціонныхъ періодовъ,Императоры,Короли и правящіе Принцы платили своею кровью за дѣйствія своихъ отвѣственныхъ государственныхъ людей.-Это, если хотите,понятно и является,какъ говорилъ покойный Испан-

скій Король Альфонсъ XIII, "рискомъ ремесла".-Революціонеры и профессіональные доктринеры называютъ дѣйствія народа въ результатѣ которыхъ гибнутъ коронованныя лица-"гнѣвомъ народа".

Мы-кадеты и всѣ лояльные граждане нашего Отечества, эти акты называемъ заранѣе обдуманнымъ убійствомъ.-

Въ жесточайшую эпоху французской революціи въ которой погибли Ихъ Величества Король Людовикъ XVI и Его Августѣйшая Супруга Марія-Антуанетта, революціонеры не посмѣли убить неповиннаго Дофина.-Это было болѣе 150 лѣтъ тому назадъ.-

Въ двадцатомъ вѣкѣ, вѣкѣ гумманитарнаго(?)прогресса нашлись изверги въ образѣ человѣка, убившіе невиновнаго и больного мальчика, только потому, что онъ былъ сыномъ Русскаго Царя и Наслѣдникомъ Императорскаго Престола.-

Ничѣмъ не оправдываемое и подлѣйшее убійство Царственнаго Отрока надо разсматривать намного глубже, ибо на этомъ убійствѣ отчетливо лежитъ опредѣленная печать враговъ Россіи, вѣкового принципа нашего правленія и Православной Вѣры.-

Убійство-гнуснѣйшій актъ, который надлежитъ строжайше карать и потому убійство больного Наслѣдника оставшееся безъ заслуженнаго возмездія, вызываетъ негодующее возмущеніе и чувство стыда за человѣческое достоинство.-

Пройдутъ года, кончится лихолѣтіе на Святой Руси, но свѣтлый образъ убитаго царевича, наивно изложенный въ элементарныхъ учебникахъ, вызоветъ чистыя и горькія слезы на лицахъ маленькихъ русскихъ дѣтей.-Вотъ это и будетъ "вѣчной памятью" и нерукотвореннымъ памятникомъ Отроку-Мученнику Алексію.-

Кадеты 3-го Московскаго кад.кор.

Тѣмъ же кустарнымъ способомъ мы продолжаемъ литературно-историческое изданіе объединенія 3-го Московскаго кадетскаго корпуса выпускомъ четвертой тетради "Досуга Московскаго Кадета".-

Успѣхъ выпавшій на долю нашего журнала обязываетъ руководителей изданія къ удовлетворенію пожеланій высказанныхъ читателями и потому эта тетрадь выходитъ въ свѣтъ въ еще болѣе расширенномъ видѣ.-

Придерживаясь принятой нами системы, мы представляемъ читателю матеріалъ четвертаго номера, раздѣленный на три основныхъ части.-

Первый отдѣлъ-чисто кадетскій, въ которомъ помѣщенные три очерка относятся къ тремъ различнымъ эпохамъ; конца XVIII середины IX-го и конца IX-го вѣковъ.-По этимъ очеркамъ, читатель можетъ прослѣдить за прогрессомъ методики воспитанія въ институтахъ кадетскихъ корпусовъ.-Въ этихъ очеркахъ, авторы, не сгущая краски, даютъ правдивое описаніе быта, существовавшаго в военно-учебныхъ заведеніяхъ Россіи.-

Историческій отдѣлъ нашего журнала, по принятому нами правилу даетъ очеркъ о національныхъ герояхъ, въ данномъ случаѣ, мы помѣщаемъ статью объ адмиралѣ Макаровѣ, въ связи съ пятидесятилѣтіемъ его геройской гибели на посту командующаго Русской Дальневосточной эскадры.-

Не отмѣченное большой прессою сорокалѣтіе начала первой міровой войны, представляется нами читателю въ видѣ вводной статьи, воспоминаніемъ полк. Бабкина скромно повѣствующаго о войнѣ съ точки зрѣнія рядового артиллерійскаго офицера и журналомъ боевыхъ дѣйствій 3-ей гвардейской пѣх. дивизіи.- Тенденція къ преданію забвенію первой міровой войны нами не можетъ раздѣляться, ибо мы являемся жертвами ея результатовъ, потерявъ Родину и личное положеніе, оставшись въ почетномъ званіи апатридовъ.-

Въ 3-емъ отдѣлѣ нашей тетради мы говоримъ объ актуальжизни русскихъ кадетъ.- Вопросы объ общей и сильной кадетской организаціи, соціальныя проблемы, хроника различныхъ объединеній даютъ сравнительно полную картину жизни русскихъ кадетъ въ изгнаніи и являются, если хотите, отчетомъ о нашемъ пребываніи внѣ предѣловъ любимой Родины.-

Первая страница, по установившейся традиціи отведена памяти пятидесятилѣтія рожденія Наслѣдника-Цесаревича и Великаго Князя Алексѣя Николаевича, гнуснѣйшее убійство котораго никогда не изгладитъ чувства возмущенія культурнаго человѣчества.

Россійскіе кадеты всегда будутъ вспоминать Августѣйшаго Однокашника и Шефа Ташкентскаго корпуса, павшаго отъ руки нерусскаго убійцы.-

"Страницы Славы" нашей тетради, на этотъ разъ отведены краткому описанію подвига б. воспитанника Одесскаго кадетскаго корпуса поручика 58-го Прагскаго пѣх. полка Сизова.- Инициатива редакціонной коллегіи журнала "Д.М.К." о созданіи "страницы славы" нашла поддержку и многія кадетскія и воинскаго типа объеди-

нения выразили свое согласіе прислать въ редакцію соотвѣтствующій матеріалъ.-Поэтому въ дальнѣйшихъ номерахъ будутъ помѣщаться погончики различныхъ кадетскихъ корпусовъ и полковъ Россійской Арміи съ описаніемъ подвиговъ офицеровъ и солдатъ.-Одновременно мы будемъ стараться прилагать списки георгіевскихъ кавалеровъ той части или кадетскихъ корпусовъ,погончикъ которыхъ украшаетъ"страницу славы".-

Глава"Быть можетъ этого вы не знаете",научный отдѣлъ, "карнэ мондэнъ",письма въ редакцію и крестословицы заканчивают краткое изложеніе содержанія четвертой тетради Московскихъ кадетъ.-

Въ 3-емъ номерѣ"Д.М.К."мы говорили о томъ,что слѣдующій(четвертый)номеръ выйдетъ подъ редакціей Г.А.Бороздина,имѣя названіе"Досугъ Псковскаго Кадета".-Вооруженный новѣйшими техническими средствами,нашъ другъ Бороздинъ,вмѣсто популярнаго кадетскаго журнала,выпустилъ прекрасно изданную тетрадь историческаго характера,касающуюся исключительно исторіи Псковскаго кад.корпуса.-Изданная въ ограниченномъ тиражѣ,эта тетрадь, конечно,не имѣетъ ничего общаго съ намѣченной программой нашего изданія и потому,какъ мы обѣщали въ 3-емъ номерѣ"Д.М.К.",объединеніе 3-го Московскаго Императора Александра II-го кадетскаго корпуса вновь,до смѣны,продолжаетъ свою роль культурнаго характера.-Задержка съ выпускомъ четвертой кадетской тетради является результатомъ ожиданія выхода въ свѣтъ журнала Псковских кадетъ и нашихъ финансовыхъ затрудненій.-

Готовый полный комплектъ журнала Одесскихъ кадетъ,находящійся въ распоряженіи редакціи"Д.М.К."будет

являться продолженіемъ изданія объединенія 3-го Московскаго к. корпуса и въ самомъ ближайшемъ времени выйдетъ подъ № 5.-

Прошло то время, когда мы ощупью искали свой путь.-Въ настоящее время нашъ журналъ, завоевавъ симпатіи широкихъ круговъ русскаго общества, принялъ видъ популярнаго русскаго патріотическо-національнаго изданія.-Фактъ ознакомленія пяти-шести тысячъ читателей съ содержаніемъ тетрадей Московскихъ кадетъ, даетъ намъ право утверждать, что скромная работа этихъ кадетъ нашла путь къ сердцу русскихъ патріотовъ.-

Еще болѣе намъ пріятно отмѣтить исключительное по своему интересу повѣствованіе одного лица о томъ, что въ далекой Москвѣ нѣкій старый профессоръ, съ радостно-восторженнымъ чувствомъ слушалъ разсказъ о содержаніи тетради "Д.М.К.".-По вполнѣ понятнымъ причинамъ мы кратко сообщаемъ объ этомъ фактѣ.-Слухъ о журналѣ Московскихъ кадетъ дошедшій до Бѣлокаменной Столицы насъ радуетъ, ибо это обстоятельство подтверждаетъ, неоднократно высказываемое нами мнѣніе о существованіи на нашей Родинѣ національныхъ русскихъ элементовъ.-Мы никогда не сомнѣвались въ патріотическихъ и жертвенныхъ чувствахъ Русскаго народа и знаемъ, что рано или поздно наши единомышленники въ Россіи вырвутъ рѣшительную внутри-русскую побѣду.-

Вотъ почему каждое русское національное изданіе чрезвычайно важно и, какъ бы ни было тяжело въ финансовомъ отношеніи, эти изданія необходимо продолжать.-Будетъ ли нашъ журналъ называться "Д.М.К." или "Д.Х.К.", будетъ ли редакторъ Х или У-сіе обстоятельство второстепенно.-Важно, чтобы кадетское изданіе продолжалось для созданія сильной кадетской организаціи и нашего участія въ борьбѣ за счастье русскаго народа!.- Ред.кол. "Д.М.К.".-

Во славу пѣхоты Россійской Императорской Арміи и ея доблестнаго 58-го пѣх.Прагскаго полка.- Пусть не будутъ забыты ратные подвиги скромныхъ г.г.офицеровъ этой части и тогда,чтя своихъ героевъ,молодое поколѣніе нашего Отечества сможетъ съ полнымъ правомъ повторять слова НЕПОБѢДИМАГО Генералисимуссa Суворова:-

"Горжусь,что я русскій". С.Н.

ПОРУЧИКЪ СИЗОВЪ.-

Среди питомцевъ Одесскаго Кадетскаго Корпуса-Георгіевскихъ Кавалеровъ,однимъ изъ первыхъ,по времени награжденія,былъ поручикъ 58-го пѣх.Прагскаго полка Николай Николаевичъ Сизовъ.-

Дѣло,за которое онъ получилъ высокую боевую награду извѣстно мнѣ,его однополчанину,въ слѣдующихъ подробностяхъ.-Въ половинѣ ноября 1914-го года наши части,прейдя Карпаты и занявъ пор.Мезалоборчъ,стали на позиціяхъ къ западу отъ вышеназванной мѣстности.-

58-ой пѣх.Прагскій полкъ былъ на правомъ ѳлангѣ дивизіи,вправо-же отъ него никакихъ нашихъ частей не было и в результатѣ бывшихъ наканунѣ боевъ тамъ образовался прорывъ, длинной въ несколько верстъ,который наблюдался полковыми развѣдчиками.-Съ ранняго утра 16-го ноября противникъ сталъ готовиться къ атакѣ нашихъ позицій и открылъ сильный артилле-рійскій огонь.-

Въ тоже время развѣдка дала знать,что непріятельская колонна,силою до двухъ батальоновъ движется въ прорывъ,съ явной цѣлью произвести обходъ праваго ѳланга нашего расположенія.-Для противодѣйствія этому маневру,командиръ полка назначилъ бывшія въ полковомъ резервѣ двѣ роты:-10-ую поручика Сизова и 11-ую поручика Залесскаго.-Общее командованіе,какъ старшій,принялъ поручикъ Сизовъ.-

Отойдя отъ полка версты на двѣ онъ обнаружилъ колонну противника,продвигавшуюся въ условіяхъ пересеченной мѣстности походнымъ порядкомъ,причемъ авангардъ ея силою въ двѣ роты уже перешелъ ту линію,на уровнѣ которой были позиціи полка.-Направивъ одну полуроту на перерѣзъ этому авангарду,поручикъ Сизовъ съ остальными двинулся на колонну главныхъ силъ.-

Противникъ развернулся и сталъ окапываться,но выяснивъ вскорѣ,что противъ него находятся лишь слабыя силы русскихъ,густыми цѣпями пошелъ въ атаку,стараясь обхватить оба ѳланга отряда Сизова.-

Однако,выбравъ удачно позицію,поручикъ Сизовъ отбилъ рядъ яростныхъ атакъ и послѣ одной изъ нихъ,особенно упорной, въ свою очередь перешелъ въ контръ-атаку,ворвался буквально

на плечахъ австрійцевъ въ ихъ окопы,выбилъ противника оттуда и,захвативъ пять пулеметовъ,отошелъ на свою,болѣе пригодную для обороны позицію.-

Въ этой контра-атакѣ былъ убитъ доблестный командиръ 11-ой роты поручикъ Залесскій.-

Во много разъ сильнѣйшій противникъ вскорѣ оправился и снова повелъ яростныя атаки,продолжавшіяся до самого вечера,но всѣ онѣ разбивались желѣзной стойкостью русскихъ солдатъ,искусснo управляемыхъ храбрымъ командиромъ поручикомъ Сизовымъ.-Когда стемнѣло Сизовъ вновь перешелъ въ контръ-атаку; штыками выбивъ противника изъ окоповъ,онъ захватилъ 40 человѣкъ въ плѣнъ.-

Понеся громадныя потери,противникъ измотанный блестящими атаками отряда поручика Сизова отошелъ.-

Въ это время прибыли отъ командира полка два развѣдчика,передавшіе Сизову приказаніе немедленно присоединиться к полку;на смѣну двумъ его ротамъ,шли два батальона изъ дивизіоннаго резерва.-

По постановленію Георгіевской думы,поручикъ Сизовъ был награжденъ орденомъ Св.Великомученика и Побѣдоносца Георгія 4-ой степени.-

Въ пѣхотныхъ полкахъ старой Россійской Императорской Арміи было немного офицеровъ-кадетъ;въ мирное время ихъ насчитывалось не болѣе 20%%.-При мобилизаціи,когда выдѣлялся второй очередной полкъ и запасный батальонъ,этотъ небольшой процентъ еще болѣе понижался.-

На фронтѣ въ рядахъ 58-го пѣхотнаго Прагскаго полка

офицеровъ-кадетъ было лишь нѣсколько человѣкъ.-Тѣмъ болѣе мнѣ пріятно отмѣтить,какъ коренному офицеру этого славнаго пѣхотнаго полка несравненной Русской Арміи,что почти всѣ они получили за свою доблестную службу высшія боевыя награды.-

Вотъ списокъ Георгіевскихъ Кавалеровъ 58-го пѣх.Прагскаго п.-

Командиръ полка полковникъ Кушакевичъ(къ сожалѣнію не помню какого кадетскаго корпуса)былъ награжденъ орденомъ Св.Георгія 4-ой ст.и Георгіевскимъ Оружіемъ.-

Штабсъ-капитанъ Самсоновъ,3-го Московскаго Императора Александра II-го кадетскаго корпуса награжденъ орденомъ Св.Георгія 4-ой ст.и Георгіевскимъ Оружіемъ.-(записанъ на мраморной доскѣ 3-го Моск.кад.корпуса.К.С.)

Поручикъ Сизовъ Николай,кадетъ Одесскаго Бел.Кн.Константина Константиновича кад.корпуса награжденъ орденомъ Св.Георгія 4-ой ст.

Штабсъ-капитанъ Чернявскій Вячеславъ,кадетъ Сумского кад.корп.-награжденъ Георгіевскимъ Оружіемъ.-

Штабсъ-капитанъ Федоровъ Александръ,кадетъ Омского кад.корпуса награжденъ Георгіевскимъ Оружіемъ.-

За отличіе подъ Мезалоборчемъ былъ также награжденъ Георгіевскимъ Оружіемъ коренной офицеръ 58-го пѣх.Прагскаго п. поручикъ Митрофанъ Іосифовичъ Нѣжинцевъ,получившій впослѣдствіи извѣстность,какъ первый и доблестный командиръ Корниловскаго п.

С.Ножинъ.-

Настоящая краткая замѣтка,принадлежащая перу С.М.Ножина входитъ въ серію статей готоваго матеріала журнала Одесскихъ кадетъ и печатается съ разрѣшенія автора.-Намъ особо пріятно отмѣтить вхожденіе въ число сотрудниковъ журнала "Д.М.К." нашего друга-Одесскаго кадета С.М.Ножина.- К.С.

ШКЛОВСКОЕ БЛАГОРОДНОЕ УЧИЛИЩЕ

ШКЛОВСКІЙ КАДЕТСКІЙ КОРПУСЪ

1778 г.

ОСНОВАТЕЛЬ ШКЛОВСКАГО КАДЕТСКАГО КОРПУСА

СЕМЕНЪ ГАВРИЛОВИЧЪ ЗОРИЧЪ.

Краткая историческая справка:-Сербъ Семенъ(Симеонъ)Гавриловичъ Зоричъ былъ принятъ на русскую службу и зачисленъ въ одинъ изъ ново-сформированныхъ гусарскихъ полковъ.-Въ 1760 году началъ дѣйствительную службу и въ Семилѣтнюю войну получилъ аттестатъ"расторопного и храброго офицера".-Въ 1-ю Турецкую войну,Зоричъ-ротмистръ Острогожскаго гус.полка и позже произведенъ въ подполковники.-Портретъ въ 1-омъ Московскомъ кад.к.: -черная венгерка и ментикъ,черные соболя,серебрянные шнуры и такоьое же шитье.-С.Г.Зоричъ скончался въ 1799 г.6-го ноября.-

По приказанію своего командира корпуса генералъ-поручика фонъ Штофельнъ,13-го мая 1770 года маіоръ Зоричъ,командуя отдѣльнымъ отрядомъ(3.000 гусаръ при 7 орудіяхъ)оттѣснилъ отъ Прута 12.000-ый турецкій корпусъ,за что получилъ,только что,утвержденный орденъ св.Георгія 4-го класса.-

Во время рекогносцировки у "Рябой Могилы",Зоричъ былъ трижды раненъ и въ безсознательномъ состояніи попалъ въ плѣнъ. Освобожденный по заключенію Кучукъ-Кайнарджійскаго мира,онъ вернулся въ ряды Русской Арміи.-

Въ 1775 году,Потемкинъ взялъ его въ адъютанты и по личному ходатайству фельдмаршала,Зоричъ произведенъ 26-го мая 1777 года въ подполковники съ назначеніемъ"командиромъ Лейбъ-Гусарскаго эскадрона и Лейбъ-Казацкихъ ротъ".-Участвуя на смотру,онъ былъ замѣченъ Императрицею и по ея представленію,произведенъ въ полковники со званіемъ флигель-адъютанта.-

22-го сентября 1777 года,Семенъ Гавриловичъ произведенъ въ генералъ-маіоры съ оставленіемъ въ Свитѣ Ея Императорскаго Величества генералъ-адъютантомъ.-

Въ сентябрѣ 1778 года,возвратившись изъ заграничной поѣздки(предпринятой по удаленію отъ Двора),Зоричъ поселился въ пожалованномъ ему мѣстечкѣ(городище)Шкловъ на Днѣстрѣ,Витебскаго Воеводства.-

Статный,живой съ прекраснымъ смуглымъ лицомъ,Зоричъ по царски зажилъ въ Шкловѣ.-Въ Россіи не было ни одного барина,который жилъ бы такъ роскошно.-Тоска одиночества быстро покинула генерала,ибо,какъ бабочки на огонь,къ нему прилетѣли съ разныхъ концовъ Европы темные проходимцы,искатели приклю-

ченій и"рыцари легкой наживы".-Тринадцать тысячъ душъ честно и исправно работали на принадлежащихъ Зоричу поляхъ и лугахъ.-

Для ознакомленія нашихъ читателей приведемъ неполный списокъ окружавшей Зорича"братіи".-Первымъ прибылъ его братъ по линіи матери черномазый сербъ Неранчичъ и вмѣстѣ съ нимъ пріѣхали два брата"долматинскіе славяне"нѣкіе графы Марко и Аннибалъ Зановичи.-На полномъ изждевеніи Зорича былъ родной племянникъ Турецкого Султана по имени Изанъ-Бей,ловкій прусскій баронъ Фридрихъ-Іоганнъ фонъ Бульфъ,учитель французскаго языка,нѣкій Сальморанъ и его пріятель Парментье,занявшій должность"помошника"эконома въ Шклоскомъ кадетскомъ корпусѣ.-

Въ распоряженіе Зорича состоялъ артиллеріи генералъ-маіоръ Мелисано,занимавшійся устройствомъ фейерверка во время пріемовъ и праздниковъ устраиваемыхъ спальнымъ генераломъ.-

Кромѣ перечисленныхъ лицъ,при Зоричѣ нашли пристанище многочисленные гусарскіе офицеры-сослуживцы генерала.-Для полноты картины напомнимъ читателямъ объ огромномъ количествѣ отставныхъ штабъ и оберъ офицерахъ,авантюристовъ,карточныхъ игроковъ и шулеровъ различныхъ національностей нашедшихъ пріютъ въ благословенномъ Шклювѣ.-

Для шутокъ и забавъ Зоричъ имѣлъ нѣсколько десятковъ карликовъ.-Въ дни пріемовъ и праздниковъ устраиваемыхъ Зоричемъ, въ городъ съѣзжалась вся губернская знать.-Шклювъ ожилъ и жизнь въ немъ была почти сплошнымъ праздникомъ.-

Въ особенности отмѣчался день ангела Зорича-1-го сентября и совершенно фантастически день тезоименитства Императрицы-24-го ноября.-Въ эти дни,кромѣ мѣстной знати,въ Шклювъ пріѣзжали дворяне и артисты изъ Петербурга и Москвы.-

Среди пріѣзжавшихъ назовемъ княгиню К.А.Долгорукую, генералъ-поручицу гр.Мелина и кн.Мещерскаго съ женою.-Знаменитый балетмейстръ Д.И.Хорватъ ставилъ имѣвшій огромный успѣхъ балетъ,артистами которого,кромѣ прима-балеринъ,были кадеты Шкловскаго корпуса.-Эти же кадеты ловко исполняли военныя эволюціи послѣ принимаемаго Зоричемъ парада.-

Какъ видитъ читатель,жизнь въ Шкловѣ была нескучною и это обстоятельство даетъ объясненіе тому,что въ этотъ город стремились всѣ любители безплатно выпить и закусить.-

Совершенно не справедливо видѣть въ Зоричѣ прожигателя жизни,ибо если онъ и былъ малосвѣдующимъ и малоисскуснымъ въ сложной политической жизни того времени,то это нисколько не уменьшаетъ его личныхъ качествъ,какъ прекраснаго и доблестнаго офицера и исключительно честнаго и доброго человѣка.-

Эту доброту нещадно эксплоатировали самые патентованные прохвосты и Зоричу приходилось часто переживать чрезвычайно непріятные моменты въ связи съ вмѣшательствомъ властей охранявшихъ доброе имя наивнаго генерала.-

Зная и видя трудности мѣстного небогатого дворянства, Зоричъ рѣшилъ создать закрытое учебное заведеніе,на подобіе виденныхъ имъ въ столицѣ кадетскихъ корпусовъ,но будучи осторожнымъ въ этомъ дѣлѣ,Зоричъ слѣдуетъ совѣтамъ своихъ вѣрныхъ друзей въ своемъ благомъ начинаніи.-

Въ первый годъ своего пребыванія въ Шкловѣ,Зоричъ беретъ на воспитаніе двухъ малолѣтнихъ дворянъ:Георгія Кислякова и Василія Райковича.-Это были"Адамы"будущаго Шкловскаго кадетскаго корпуса и черезъ нѣкоторое время у Зорича на попеченіи

было уже десять дѣтей бѣдныхъ дворянъ.-Они занимались въ маленькой школѣ и были очень прилежны.-Увеличивъ въ короткое время составъ учениковъ,Зоричъ создалъ 24-го ноября 1778 года,названное имъ"Шкловское Благородное Училище".-

Содержаніе этого училища,не считая другихъ расходовъ, обходилось генералу въ 2.000 рублей,сумма огромная по тому времени.-Для поднятія качества созданнаго имъ учебнаго заведенія,основатель его выписалъ изъ заграницы извѣстныхъ педагоговъ,среди которыхъ мы назовемъ знаменитаго профессора Философіи Геттингскаго Университета Іоганна Бейль.-

Прекрасная библіотека Шкловскаго Училища пополнялась безпрерывно всѣми новыми изданіями и обслуживала не только воспитанниковъ заведенія,но и всѣхъ желающихъ жителей Шклова.

Развивая учебную часть училища,Зоричъ жертвуетъ большую сумму денегъ на покупку прекрасной зоологической коллекціи,различныхъ приборовъ для класса физики,модели машинъ,чертежные инструменты,глобусы,географическія карты и другія научныя пособія.-

Созданная Зоричемъ картинная галлерея,по своему артистическому богатству получила большую извѣстность.-Среди картинъ въ ней находились произведенія исключительныхъ мастеровъ кисти какъ,Рубенса,Геньеръ,Поль Веронезъ,Рембрандтъ,Делярошъ,Шеффферъ и др.-

Въ 1785 году въ Шкловскомъ Благородномъ Училищѣ числилось болѣе трехсотъ воспитанниковъ,которые дѣлились на пансіонеровъ,полупансіонеровъ(собственная одежда)и приходящіе,которымъ выдавались единовременныя пособія отъ С.Г.Зорича.-

Училище было подраздѣлено на четыре отдѣленія(роты):- I/взводъ кирасиръ,2/взводъ гусаръ,3/гренадерская рота и 4/егерская рота.-Изъ инвентаря цейхгауза Шкловскаго Благородного Училища можно заключить,что Зоричъ тратилъ большія суммы на обмундированіе своихъ воспитанниковъ.-Они имѣли для своей формы: мундиръ,камзолъ,исподніи,штиблеты,"Ципели Егерскіе",фуражки, чулки нитянныя,ленты для косъ,чакчиры,рейтузы,"китайчатые галстухи,бархатные камзолы и жабо.-

Въ 1893 году,Зоричъ выстроилъ на Днѣпрѣ"Особый Домъ" въ которомъ помѣстилось училище послѣ этой даты.-Порядокъ въ училищѣ наблюдался по двумъ полковничьимъ инструкціямъ:-пѣхотнаго и коннаго полковъ и училище получило свой статутъ по образцу существовавшихъ военно-учебныхъ заведеній.-

Приводимъ для свѣдѣнія нашихъ читателей первый составъ администраціи заведенія Зорича.-Первымъ директоромъ былъ назначенъ,упомянутый нами выше,французскій выходецъ Альфонсъ де Сальморанъ(плохо окончившій свое пребываніе въ Россіи),преподавательскій составъ состоялъ изъ 30 учителей,четыре главных надзирателя,два лѣкаря,два смотрителя за домомъ,коммисаръ,приставъ надъ прислугою,смотритель прачешной,священникъ о.Александръ Старынкевичъ и дядьки.-

Послѣдующими директорами были:графъ де Бріонъ,премьер маіоръ Энакіевъ и подполковникъ Фливэркъ.-

По мемуарамъ бывшаго воспитанника училища Энгельгарда мы узнаемъ,что ученики"выносили большія свѣдѣнія по наукам, особливо по математикѣ".-Въ числѣ предметовъ преподаваемыхъ въ училищѣ значится артиллерія,тактика,инженерное исскуство,

архитектура, навигацiонныя науки, военная экзерциція, фехтованіе, танцы, верховая ѣзда, вольтижировка и обученіе музыкѣ.-

Самъ Зоричъ гордился основаннымъ имъ училищемъ и въ своемъ докладѣ просилъ Императрицу переименовать Шкловское заведеніе въ кадетскій корпусъ.-Екатерина Великая, вѣря Зоричу даровала училищу особую привелегію, въ силу которой, воспитанники Шкловскаго Благороднаго Училища окончившіе его полный курсъ наукъ имѣли право поступать въ армію офицерами и нести службу по желанію, по флотѣ Чернаго моря.-

При производствѣ въ офицеры, воспитанники училища получали:-1/деньги, 2/прислугу, 3/экипажъ съ лошадьми и 4/полное обмундированіе"большого комплекта".-

Выше мы указали на фантастическую довѣрчивость Зорича и его поражающую наивность въ житейскихъ дѣлахъ, обстоятельство приведшее генерала въ весьма щекотливое положеніе криминальнаго характера.-

Въ Шкловѣ произошла грандіозная афера фальсификаціи государственныхъ кредитныхъ билетовъ, авторами которой оказались приближенные къ Зоричу авантюристы, незаслуженно имѣвшихъ довѣріе Семена Гаврилыча.-

Афера была раскрыта при непосредственномъ участіи фельдмаршала Потемкина и, конечно, въ результатѣ произведеннаго слѣдствія, Зоричу было поставлено на видъ его безпечное отношеніе къ окружающимъ его(Зорича)проходимцамъ.-

Всѣ они были строго наказаны по закону и въ числѣ пострадавшихъ находился также и директоръ Шкловскаго Благороднаго Училища Альфонсъ де Сальморанъ.-

Въ 1784 году Зоричъ былъ уволенъ отъ службы и можно предполагать,что училище стало жертвою произведенной серьезной административной чистки Шклова.-

Вступившій на престолъ императоръ Павелъ 1-ый учредилъ опеку надъ Шкловскимъ заведеніемъ и вызвалъ Зорича въ Петербургъ,возстановилъ его по службѣ.-Высочайшимъ приказомъ, Зоричъ произведенъ въ генералъ-лейтенанты съ назначеніемъ Шефомъ Изюмскаго Гусарскаго полка.-

28-го марта 1797 года по Высочайшему повелѣнію,Шкловское Благородное Училище перешло въ управленіе казеннаго вѣдомства и къ этому времени надъ заведеніемъ числѣлъ долгъ въ суммѣ одного милліона рублей.-

Императоръ Павелъ 1-ый цѣнилъ и уважалъ Зорича и,видя его уныніе по дѣламъ Шкловскаго Училища,приказалъ ликвидировать долги,числившіеся за этимъ послѣднимъ.-

Въ 1779 году Высочайшимъ рескриптомъ на имя Зорича, "за труды и попеченіе",Императоръ оставлялъ генерала въ званіи Почетнаго и Главнаго Директора и зачислилъ всѣ долги въ государственную казну.-

6-го ноября 1799 года генералъ-лейтенантъ Семенъ Гавриловичъ Зоричъ скончался и исполняя его просьбу,Павелъ 1-й переименовалъ Шкловское Благородное Училище въ"кадетскій корпусъ"съ подчиненіемъ Бѣлорусскому Губернатору Тайному Совѣтнику Соймонову,приказалъ 28-го марта 1799 года полковнику Фливерку"снеститься о нуждахъ корпуса непосредственно къ Императору".-Только черезъ годъ Императоръ Павелъ отдалъ приказъ о переводѣ Шкловскаго корпуса изъ Дерпта въ Гродно,что и было

выполнено походнымъ порядкомъ подъ командою полковника Кетлера.

20-го мая 1800 г.корпусъ въ полнѣйшемъ порядкѣ прибылъ въ Гродно и занялъ приготовленное ему помѣщеніе"Н.Замка".-

Заканчивая краткій очеркъ о Шкловскомъ кадетскомъ корпусѣ,упомянемъ,что 16-го октября 1800 года на разводѣ карауловъ въ Гатчинѣ,Императоръ Павелъ 1-й отдалъ"парольное приказаніе"называть Шкловскій кадетскій корпусъ-"Отдѣленіемъ Гродненскаго кадетскаго корпуса".-

Подъ этимъ названіемъ,Шкловскій кадетскій корпусъ въ 1813 г.прибылъ въ Москву и составилъ запасное отдѣленіе 1-го Московскаго кадетскаго корпуса.-Однако,по увѣренію кадетъ 1-го Моск.корпуса,занимающихся исторіей своего роднаго гнѣзда, Шкловскій корпусъ никакой связи не имѣетъ съ ихъ корпусомъ.-

Наше мнѣніе иное,ибо если историки 1-го Московскаго кадетскаго корпуса говорятъ,что Шкловскій кад.корпусъ"никогда не упразднялся и не расформировывался",то когда же онъ(Шкловскій кад.корп.)кончилъ свое существованіе?.-

По нашимъ свѣдѣніямъ,одновременныя даты основанія 1-го Московскаго и Шкловскаго корпусовъ,даютъ возможность утверждать о томъ,что эти два учебныя заведенія слились въ одно и, уже слившись,составили ОДИНЪ кадетскій корпусъ,получившій названіе 1-го Московскаго по мѣсту нахожденія.-

Шефство,находящійся въ 1-омъ Московскомъ корпусѣ портретъ основателя Шкловскаго кад.корп.Зорича и журавель(Сперва Шкловскій,а потомъ 1-й Московскій)усиливаютъ,высказанное нами выше предположеніе.-

П.Грудинскій.вып.1916.

Къ статьѣ о Шкловскомъ кад.корпусѣ.-

Нижеприведенная статья"Шкловское благородное училище-Шкловскій кадетскій корпусъ"составлена авторомъ на основаніи слѣдующихъ данныхъ:-1/"1-я Военная Гимназія(1778-1878 г.) историческій очеркъ образованія и развитія 1-го Московскаго кад.корпуса-(нынѣ Московская Военная Гимназія)".-Составленъ по оффиціальнымъ источникамъ и изданъ подъ редакціей ген.маіора Лалаева.-С.П.Б.,типографія Стасюлевича.-(Вас.О.2-я л.домъ № 7)

Для разработки очерка образованія и развитія В.У.З.была назначена комиссія подъ предсѣдательствомъ директора 1-го Московскаго кад.корпуса,протоіерея о.Смирнова(ученый магистръ), преподавателя Спасскаго(ученый историкъ),о.діакона Мешерскаго (?)и офицера-воспитателя кап.Карсакова.-

Матеріалы послужившіе работамъ комиссіи были выданы изъ архивовъ корпуса и др.складовъ казенныхъ дѣлъ.-Также были использованы:-нѣкоторые законодательные акты,"Сборникъ свѣдѣній о В.У.З.Россіи(Мельницкаго 1857-1860 г.г.)"и воспоминанія воспитанниковъ.-

2/Мемуары кадета Шкловскаго кад.корпуса Энгельгарда.-3/Исторія Шклова В.М.Шорина.-4/Дѣло графовъ Завадовичей(слѣдственная комиссія Правительствующаго Сената).-5/Исторія формированія гусарскихъ полковъ.- П.Г.

Н

Представленная нашимъ талантливымъ очеркистомъ Грудинскимъ,рукопись о Шкловскомъ кад.корпусѣ является,скорѣе,историческимъ трудомъ и какъ таковая,полностью,въ нашемъ журналѣ не могла быть напечатана.-Обработанная редакторомъ,рукопись П.Г. Грудинскаго представлена читателю какъ краткое изложеніе начала зарожденія Шкловскаго кад.корп. и взятые изъ труда П.Г.свѣдѣнія объ основателѣ корпуса С.Г.Зорничѣ и нѣкоторыхъ персонажей г.Шклова,конечно,измѣнили научный подходъ П.Г.Грудинскаго къ избранной имъ темѣ.-Въ силу этого,очеркъ Грудинскаго помѣщенъ въ кадетскомъ отдѣлѣ,а не въ историческомъ.- К.С.

-и З В О Д Н И К О І Ъ-

(шестой классъ, первое отдѣленіе)

1894-1895 уч.годъ.

Примѣчаніе редакціонной коллегіи:-Находящаяся рукопись кадета Б.Приходкина въ распоряженіи редакціи"Досуга Московскаго Кадета"не даетъ возможности продолжить разсказъ автора,относящійся къ пребыванію въ корпусѣ Изводникова послѣ Рождественскихъ каникулъ.-По сколько можно понять,наученный горькимъ опытомъ,Изводниковъ никакихъ"номеровъ"не выкидывалъ и прилежно готовя уроки,онъ выдержалъ всѣ переходные экзамены въ 7-ой класс. Редакція предлагаетъ для чтенія послѣдній разсказъ о пребываніи маіора Изводникова въ 6-омъ классѣ.-

Обычай украшать классъ на экзаменахъ давній.-Преподаватели о немъ,конечно,знали.-Возможно,что это служило для кадет какъ нѣкое"смягчающее вину обстоятельство",какъ нѣкая умилостивительная жертва.-Рѣдко кто задавался цѣлью провалить во чтобы то ни стало,хотя у нѣкоторыхъ,по отношенію къ нѣкоторымъ"заранѣе обдуманное намѣреніе"бывало.-

Однако были и такіе,которые,наставивъ въ году коловъ, на экзаменѣ не только не проваливали,но еще старались вывезти. Къ числу такихъ принадлежалъ и строгій учитель географіи-полковникъ,а въ послѣдствіи генералъ Рядновъ.-Слава о немъ донеслась до Петербурга.-На экзаменахъ въ академіи,профессора,узнавъ,что экзаменующійся бывшій кадетъ 1-го или 2-го Московскихъ корпусовъ,говорили:-"ну географію-то вы должны знать хорошо,вѣдь вы ученикъ генерала Рядновa".-

На экзаменъ VII-го класса по Закону Божію обычно бывалъ Архіерей.-Отвѣты всегда бывали отличные и онъ оставался доволенъ.-Правда,что при немъ вызывали всегда лучшихъ учениковъ, но и остальные знали предметъ довольно хорошо,т.к.обожали корпуснаго батюшку-отца Михаила Воздвиженскаго.-Онъ заложилъ въ своихъ ученикахъ сѣмена вѣры и уваженія къ церкви.-

Плохіе отвѣты на экзаменахъ были непріятны и самимъ преподавателямъ,какъ свидѣтельство не только лѣни учениковъ, но и результата плохого преподаванія.-Ставилось это въ минусъ и воспитателю соотвѣтствующаго отдѣленія и потому многіе изъ нихъ старались помочь"плавающимъ",отвлекая вниманіе учителя,а то и просто подсказывая.-

Къ числу такихъ принадлежалъ очень строгій воспитатель капитанъ Михайловъ.-Тотъ во время письменныхъ работъ,подходилъ къ хорошему ученику,незамѣтно для учителя,протягивалъ руку и шепталъ"давай",зная,что тотъ,навѣрное,уже приготовилъ шпаргалку товарищу.-Бралъ,передавалъ и шелъ занимать преподавателя разговорами.-

Больше всего кадеты всѣхъ временъ и всѣхъ корпусовъ боялись математики.-Она давала наибольшій процентъ"маіоровъ".-Въ нашемъ корпусѣ страшенъ былъ еще нѣмецъ,сбежавшій переэкзаменовки.-Ни сынкъ-Маркушка,ни Пупъ своихъ кадетъ не экзаменах не выручали.-Мало того - помогали преподавателямъ ловить"араповъ".-Благодаря такой тактикѣ"Пупъ"поссорился съ Митей Повалишинымъ-старшимъ его же отдѣленія.-Во время письменныхъ работъ сталъ около него и слѣдилъ,чтобы тотъ не писалъ шпаргалокъ.-Повалишинъ обозлился и на промокашкѣ пишетъ:-"Астраханскій пупъ понимаетъ столько же въ нѣмецкомъ языкѣ сколько свинья въ борщѣ."

"Пупа"звали астраханскимъ,т.к.онъ поступилъ къ намъ изъ Астраханскаго гренадерскаго полка.-Онъ не замѣтилъ писнія Повалишина,но замѣтилъ его съ каѳедры нѣмецъ.-Подкрался къ Митѣ и хвать промокашку.-Думалъ,что шпаргалка.-Сѣлъ на свое мѣсто,прочиталъ,увидѣлъ,что это не шпаргалка и ласково спросилъ:-"Повалишинъ,ви наѳѣрно малорось?".-

Митя ожидалъ разноса и очень былъ удивленъ вопросу.--"Никакъ нѣтъ,я изъ Рязанской губерніи."-"Такъ почему же ви пишете"ПУПЪ"?.-Вѣдь по русски говорятъ ПОПЪ,а не ПУПЪ".-Надо пояснить,что въ тѣ времена въ модѣ была пѣсенка:"Астраханскій поп". Нѣмецъ,вѣроятно,о ней слыхалъ и рѣшилъ похвастать знаніемъ русскаго языка и пѣсенъ.-Эѳектъ получился необычайный.-"Пупъ"со злости кусалъ усы,а нѣмецъ,не подозрѣвая истины,протянулъ ему Повалишинскую промокашку со словами:-"Полюбуйтесь,Михаилъ Васильевичъ,вашъ старшій писать по русски не умѣетъ-пишетъ ПОПЪ

черезъ У,по малороссійски."-Тотъ скомкалъ промокашку,угрожающе прошипѣлъ:"я вамъ покажу малоросса"и вышелъ изъ класса.-Вслѣдъ ему раздался неудержимый хохотъ.-Нѣмецъ,думая, что смѣются надъ Повалишинымъ,хохоталъ больше всѣхъ.-

Списать успѣли всѣ,а Митю Повалишина съ тѣхъ поръ прозвали Рязанскимъ малороссомъ.-Вечеромъ узнали,что Митя смѣщенъ съ должности старшаго отдѣленія и на его мѣсто назначенъ,нелюбимы товарищами ,Кишкинъ,сто-процентный великоросъ.-

Весна была была въ полномъ разгарѣ.-Экзамены заканчивались и,уже,младшіе классы разъѣхались по домамъ на каникулы.-У шестого и седьмого остались самые легкіе предметы.-У изводникова переходные экзамены прошли блестяще.-Слово данное Леночкѣ-постараться для нея-онъ сдержалъ.-Перешелъ вторымъ,въ среднемъ ДЕСЯТЬ съ дробью.-Забилъ и Кишкина и прочих любимцевъ пупа.-

1-го іюля строевая рота выступаетъ въ лагери на пять недѣль.-Передъ выступленіемъ три дня отдыха.-Городскіе отпушены въ отпускъ.-У неотпускныхъ настроеніе приподнятое.-На плацу все время раздаются веселыя пѣсни.-

Любовно прочищаются винтовки,протираются и смазываются затворы.-Строевики,по секрету,подтачиваютъ штыки.-Въ общемъ-готовятся...

Изводниковъ написалъ пріятное письмо Леночкѣ,сообщая ей о своемъ успѣхѣ,а также о томъ,что черезъ три дня кадеты уходятъ въ лагерь и онъ будетъ ОЧЕНЬ радъ если она прійдетъ проводить строевую роту.-На душѣ стало хорошо!.-

-КАДЕТСКІЕ ЛАГЕРИ-

-"Взвейтесь соколы орлами,
Полно горе горевать,
То-ли дѣло подъ шатрами
Въ полѣ лагеремъ стоять".

Верстахъ въ 18 отъ Москвы, около историческаго села Коломенскаго, на широкомъ лугу у Москвы-рѣки, красиво раскинулся лагерь трехъ Московскихъ корпусовъ.-Лагерь четвертого корпуса былъ въ непосредственномъ сосѣдствѣ Москвы-въ Сокольникахъ.-Въ описываемое время, 3-ій Московскій корпусъ былъ закрытъ.-Старый ЧЕТВЕРТЫЙ корпусъ переименованъ въ ТРЕТІЙ, самый многочисленный изъ Московскихъ корпусовъ.-

Ежегодно, по окончаніи экзаменовъ, строевыя роты трехъ корпусовъ, соединенные въ КАДЕТСКІЙ БАТАЛЬОНЪ, выступали въ лагери въ с.Коломенское.-Лагерный сборъ длился пять-шесть недѣль, послѣ чего кадетъ отпускали на каникулы.-

Маленькая историческая справка.

Начало кадетскихъ лагерей-эпоха Отечественной войны.-Иниціаторъ ихъ-вел.князь Константинъ Павловичъ, бывшій тогда начальникомъ военно-учебныхъ заведеній.-Онъ сдѣлалъ первый опытъ вывода кадетъ Петербургскихъ корпусовъ въ лагерь въ городъ Петергофъ.-Лагерь этотъ занималъ громадную площадь; кадетъ было много(Первый кадетскій корпусъ, Инженерный и Артиллерійскій кадетскій корпусъ-впослѣдствіи 2-ой кадетскій Имп.Петра Великаго, Дворянскій полкъ, включавшій въ себѣ выпускныхъ кадетъ въ видѣ отдѣльныхъ ротъ и переформированный въ Константиновскій кадетскій корпусъ и Морской, стоявшій отдѣльно.-

Лагерь были не шуточные.-Ежедневныя многочисленныя строевыя ученья,въ жару,дождь,постоянныя ночныя тревоги соединенныя обыкновенно съ маневромъ и иной разъ с дальнимъ походомъ,суровая дисциплина,жестокія подчасъ наказанія за малѣйшую ошибку въ строю.-Все это закаляло кадетъ,воспитывало ихъ волю и характеръ,знакомило съ тяготами службы - готовило будущихъ офицеровъ.-

Присутствіе же въ рядахъ кадетъ дѣтей Государя и великихъ князей,спасало отъ огрубѣнія и придавала кадетамъ особый благородный тонъ,пріучавшій будущихъ офицеровъ быть солдатомъ въ строю и маркизомъ въ гостинной.-

Государь часто бралъ кадетъ къ себѣ въ гости,угощалъ и баловалъ,но въ тоже время службу требовалъ безпощадно.-Нерѣдко,пригласивъ къ себѣ въ гости кадетъ и играя съ ними въ саду,онъ посылалъ въ лагерь адъютанта,по секрету отъ своихъ гостей,съ приказаніемъ-ударить тревогу.-

Надо было видѣть какъ летѣли эти гости въ лагерь, одѣваться въ походную форму,чтобы не опоздать стать въ строй къ тому моменту,когда Государь подходилъ къ фронту и начиналъ производить разныя перестроенія,или поведетъ лично кадетскіе батальоны въ атаку на какой нибудь редутъ,приготовленный тѣми же кадетами во время фортификаціонныхъ занятій.-

Въ Петергофѣ была знаменитая"водяная лѣстница"-лѣстница по которой сверху пускалась вода,падавшая каскадами по ступенямъ этой лѣстницы.-Любимымъ развлеченіемъ Государя Николая 1-го была атака этой лѣстницы маленькими кадетами.-Государь съ Государыней становились наверху-кадеты внизу.-

По сигналу АТАКА,малыши кидались штурмовать лѣстницу,по которой навстрѣчу имъ пускалась вода.-Многихъ смывала она внизъ.-Первый изъ штурмующихъ,добравшійся до Государя, получалъ изъ рукъ Государыни коробку конфектъ и похвалу Государя.-Бывали и маневры совмѣстно съ Морскимъ корпусомъ,который перевозилъ по морю кадетскіе десанты.-

Надо замѣтить,что въ тѣ времена военныхъ(юнкерскихъ) училищъ современнаго типа не было.-Въ офицеры выпускали прямо изъ корпусовъ,въ которыхъ кромѣ общихъ классовъ было еще три спеціальныхъ.-Изъ второго спеціальнаго выпускали въ Армію и въ Гарнизоны.-Изъ третьяго въ Артиллерію,Инженерныя войска и въ Гвардію.-Закрыты эти спеціальные классы въ началѣ шестидесятыхъ годовъ когда Милютинскіе реформы коснулись военно-учебныхъ заведеній.-

Павловскій кадетскій корпусъ былъ закрытъ и обращенъ въ Павловское Военное Училище.-Александровскій-Брестскій кадетскій корпусъ обращенъ въ Александровское Военное Училище и Константиновскій кадетскій корпусъ сталъ Константиновскимъ Военнымъ Училищемъ,впослѣдствіи Артиллерійскимъ.-

Всѣ кадетскіе корпуса были тогда обращены въ ВОЕННЫЯ ГИМНАЗІИ.-Режимъ смягченъ,роты обращены въ возрасты,появились штатскіе воспитатели,значеніе строя упало и выходъ въ лагерь былъ похожъ на выѣздъ на дачу.-

Только крѣпкая закваска старыхъ корпусовъ и ихъ вѣковая традиція,помогли этимъ военно-учебнымъ заведеніямъ сохранить воинскій духъ.-Роты были возстановлены и кадетскій лагерь пріобрѣлъ вновь военный характеръ.-

Выступленіе назначено на понедѣльникъ.-Отпускные и приходящіе вернулись обремененные пакетами,коробками,полными всякихъ запасовъ для лагеря.-Коля Стрѣльцовъ до глубины души растрогалъ свою бабушку,сказавъ,что его отдѣленіе только на нее и надѣятся.-Пріѣхалъ изъ отпуска на извощикѣ.-Цѣлую корзину всякой снѣди привезъ.-

Отставной генералъ изъ Ядновскаго ряда прислалъ съ нарочнымъ"своей командѣ"два ф̈унта чаю,разныхъ колбасъ,ф̈илипповскихъ пирожковъ,кисло-сладкого хлѣба и конф̈ектъ.-

Ничего не забылъ старый кадетъ!.-Любилъ своихъ однокашниковъ.-Вотъ,что значитъ быть кадетомъ!.-

Барабанщикъ еще повѣстки не билъ,а въ умывалкѣ уже полно народу.-На краны очередь стоитъ.-Самые ужасные лодыри въ обычное время,теперь готовы до сбора.-Торопятъ даже дежурнаго воспитателя.-Изъ общей массы выдѣляются"знатоки похода, которые съ самой колыбели со своими полками на всѣ маневры ходили.-Они подаютъ совѣты.-Спрашиваютъ:нитки и иголки не забылъ взять?."-Новичекъ по походной части Макѣевъ переспрашиваетъ:"зачѣмъ ноги смазывать?".-Знатокъ презрительно ухмыляется:"походы не ломалъ,видно?".-

-"Нѣтъ у меня папа нестроевой."-"А.Вотъ оно и видно. На,натри."-Даетъ ему баночку съ лампаднымъ масломъ.-Тотъ недовѣрчиво смотритъ.-"Ты не смотри,а три,а такіе мазоли натрешь,что и до привала не доползешь.-"

Макѣевъ и вѣритъ и не вѣритъ.-Но на всякій случай пробуетъ мазать.-"Да не тамъ,балда ты этакая.-Давай ногу.-Окончивъ натираніе,"знатокъ походовъ"хлопнувъ его ладошкой по подошвѣ сказалъ:"теперь гуляй хоть на край свѣтѣ."-

И вотъ наконецъ команда дежурнаго по ротѣ:-"Выходи строиться!."-Упрашивать не приходится.-Черезъ минуту всѣ на мѣстахъ.-Ждемъ ротнаго командира,который выведетъ насъ на военное поле передъ корпусомъ.-Тамъ уже приготовленъ для молебна аналой и гуляетъ батюшка съ дьякономъ и дьячкомъ.-

На лѣстницы слышенъ звонъ шпоръ.-Воспитатели быстро стали на взводы.-Всѣ въ походной формѣ,съ револьверами.-При появленіи ротнаго командира,раздается громкая съ подъемомъ команда:-"Рота смир..но!.-Шай на КРА..УЛЬ!.-Господа офицеры!

Мининъ ловко щелкнулъ шпорами:"Здрасьте господа!."-Отвѣтъ рѣдко дружный и отчетливый.-Онъ обошелъ фронтъ.-Кадеты просто залюбовались имъ.-Общій голосъ рѣшилъ:-"ПИСТОЛЕТЫ!"

"По рядамъ разсчитаны?".-"Такъ точно,господинъ полковникъ,разсчитаны."-"Напра...во.-Шагомъ маршъ!."-Спустились съ крыльца и пошли на свое мѣсто на плацу.-Со стороны Краснокарменной улицы показался ТРЕТІЙ МОСКОВСКІЙ во главѣ съ оркестромъ.-Четко отбивая шагъ,орлы 3-го Московскаго прошли на свое мѣсто.-Вскорѣ подошелъ и 1-ый Московскій.-

Общую команду надъ всѣми принялъ старшій изъ ротныхъ командировъ-командиръ 1-ой роты 1-го Московскаго-полковникъ Скрябинъ.-Сзади ротъ собралось много публики и извозниковъ со своего мѣста видѣлъ Леночку и ея подругъ.-Пришла!!!.-

Изъ подъѣзда 2-го Московскаго корпуса вышелъ директоръ.-Надо замѣтить,что во время лагернаго сбора корпуса мѣнялись дежурствами.-Въ этомъ году дежурство несъ нашъ корпусъ, нашъ директоръ,нашъ батюшка,дьяконъ,дьячокъ и даже регентъ.-При приближеніи директора,Скрябинъ подалъ команду:"Батальонъ. Смир..но.-На кра..улъ...Господа офицеры!.-

Здороваясь съ каждымъ корпусомъ отдѣльно,директоръ обошелъ фронтъ,приказалъ взять къ ногѣ и вызвать къ аналою пѣвчихъ.-Раздалась звучная команда полковника Скрябина.-

"Батальонъ къ но...гѣ!.-Пѣвчимъ выйти впередъ къ аналою!.-На молитву!.-Шапки долой!.-"-

Выходить изъ общаго строя съ винтовкой,въ присутствіи многочисленнаго начальства,передъ кадетами другихъ корпусовъ,подъ взглядами провожающихъ родныхъ,знакомыхъ,а главное-симпатій.-Это,какъ хотите,моментъ необыкновенный и торжественный.-Требуется отчетливый шагъ,выправка и вообще священнодѣйствіе.-На молебнѣ поетъ сводный хоръ трехъ корпусовъ-75 человѣкъ.-Хоръ чисто мужской;безъ альтовъ и дискантовъ.-А главное-безъ спѣвки.-

Каждому корпусу есть чѣмъ похвастать.-Въ особенности въ этомъ году 3-ій Московскій здорово отличился;далъ одного тенора-прямо соловей.-Чрезвычайно мягкого баритона далъ 1-ый Московскій,но всѣхъ забилъ"октава"2-го Московскаго;даю слово,получше архидьякона Успенскаго собора.-Впрочемъ,возможно,насчетъ"октавы я и заливаю,но мнѣ онъ очень нравился,судите сами-самый близкій товарищъ,оттого и хвалю!.-

Спѣли здорово,а многолѣтіе"дернули"на всю Москву!.-Приложились ко кресту кадеты,за ними проходящіе,подъ пѣніе "Спаси Господи".-Подходить ко кресту подъ перекрестнымъ огнемъ трехъ кадетскихъ ротъ,для проходящихъ симпатій моментъ тоже не совсѣмъ обыкновенный.-Глазки скромно опущены,крестятся мелко,торопливо проходятъ за фронтъ"своей роты" и только передъ фронтомъ на моментъ скинутъ взглядомъ родные погоны.-

Молебенъ конченъ.-Батюшка прошелъ по фронту, покропилъ роты святой водою и ушелъ за фронтъ разоблачаться.-Директоръ поздравилъ кадетъ съ походомъ и пожелавъ счастливаго пути, приказалъ выступать.-Оркестръ грянулъ маршъ "Забалканская звѣзда" и роты двинулись въ путь.-

Впереди и вокругъ оркестра, какъ полагается крутилась цѣлая стая уличныхъ мальчишекъ, а по бокамъ шли провожающіе и просто зѣваки-любители разныхъ зрѣлищъ.-

Идетъ батальонъ по Москвѣ.-Гремитъ оркестръ.-Ножку даютъ-земля трясется.-Одобрительныя замѣчанія публики и близкихъ друзей бодрятъ кадетъ.-Усталости не чувствуется, и рано еще уставать.-

При выходѣ изъ Москвы-первый привалъ.-Какъ разъ у трактира съ извѣстной вывѣскою.-"ТРАХТЕРЪ СВЕДАНІЕ ВИСЕЛЫХЪ ДРУЗЬЕВЪ".-На вывѣскѣ нарисованъ столъ съ закусками, за кото-

рымъ сидятъ два дяди.-Одинъ наливаетъ и подъ нимъ написано: "БАСИ-ЛЕЙ",а другой выпиваетъ и подъ нимъ:"ХАРЛАМЪ-ИПЕЙ".-Рядомъ другой трактиръ"ЗИЛЕНЫЯ ГОРЫ".-

До этого привала обычно провожали кадетъ родные и знакомые.-Любители зрѣлищъ шли дальше и спохватывались только у Даниловской Мануфактуры,гдѣ былъ большой привалъ съ закускою.-Отсюда оркестръ отпускали.-

До этого большого привала провожали насъ гимназистки.-Здѣсь кадетамъ роздали"мертвецовъ"-Французскія булки со вложенными въ нихъ котлетами.-Закусывали на травѣ и кадеты любезно дѣлились этими"мертвецами"со своими"болѣльщицами".-

ПУПЪ крутился около нихъ,т.к.во первыхъ познакомился съ ними на заутрени,а во вторыхъ...дочка командира корпуса,куда онъ собирался переводиться.-Кадетъ другихъ корпусовъ никто такъ далеко не провожалъ и потому наши очень"задавались" передъ кадетами 1-го и 3-го корпусовъ.-"А у васъ такихъ нѣтъ".-

Да и какъ не гордиться-10 верстъ сюда,да 10 назадъ, марка не заурядная.-Здорово значитъ тово...Маруся тоже пришла проводить свою скромницу Мисина.-Только тутъ поняли товарищи почему онъ такъ измѣнился и почему его такъ тянуло въ отпускъ.-Скромница-скромница,а оказывается тоже тово....-Но кто былъ радъ больше всѣхъ,такъ это Сережа Лазаревъ.-Танечка пришла проводить....кого то!.-

Полковникъ Мишинъ наблюдая издалека эту компанію,думалъ-какая ихъ нихъ Леночка,которой онъ на имянины послалъ съ Извозниковымъ букетъ сирени.-Однако и кадеты и гимназистки держали себя такъ одинаково,что угадать было трудно.-

Мишинъ ошибся:съ Извозниковымъ больше бесѣдовала Таня,а Сережа держался около Лены.-Привалъ оконченъ.-Барабанщики ударили подъемъ и роты двинулись дальше.-Друзья послали своимъ гимназисткамъ послѣдній привѣтъ.-

-КОЛОМЕНСКАЯ-

Изъ за горки показалась колокольня и сокольничій дворецъ.-Около церкви Скрябинъ остановилъ батальонъ и далъ "вольно".-"Господа!-Прошу вниманія.-Историческое село Коломенское,помнящее времена первыхъ русскихъ царей.-Это СТРЕМЯННАЯ ЦЕРКОВЬ Іоанна Грознаго.-Вы видите цѣпь изъ стремянъ, спускающуюся изъ верхняго окошечка колокольни".-Кадеты внимательно слушали.-"Такъ вотъ,по преданію",продолжалъ Скрябинъ, грозный царь творилъ здѣсь СУДЪ БОЖІЙ.-Онъ садился на вотъ этотъ каменный тронъ,къ нему приводили обвиняемаго и царь предлагалъ ему доказать свою правоту:полѣзай по этой цѣпи,долѣзешь до верха-твое счастье,а свалишся,стало быть виноватъ".

Говорятъ,рѣдко кто долѣзалъ до верху,но и это не часто спасало обвиняемаго отъ расправы.-Дѣйствуя"по внутреннему убѣжденію"Грозный приказывалъ сбросить его обратно.-

Примѣчаніе редактора:Въ десятыхъ годахъ,авторъ примѣчанія бывалъ въ этихъ мѣстахъ въ составѣ кадетъ 3-го Моск.корпуса.-Въ наше время объясненія давалъ живущій при церкви монахъ.-Говоря о томъ,что рѣдко кто благополучно продѣловалъ требованія царя, монахъ добавилъ,что преданіе говоритъ о неизвѣстномъ инокѣ,который влѣзъ на верхъ и опустился внизъ,будучи въ не трезвомъ видѣ.-Инокъ за это жестоко поплатился,ибо царь приказалъ его "умертвить".-Обыкновенно при такихъ эволюціяхъ около царя стояло духовенство облаченное въ черныя ризы для служенія панихиды по"рабамъ Божьимъ",сорвавшихся съ лѣстницы.-К.С.)-

"Дальше-видите старый домъ,оригинальной постройки.-Это знаменитый СОКОЛЬНИЧІЙ ДВОРЕЦЪ Алексѣя Михаиловича,с которомъ вы знаете изъ исторіи.-Здѣсь помѣщалась соколиная охо-

та царя.-Отсюда онъ выѣзжалъ со своими боярами на ОХОЧЬЮ ПОТѢХУ, вотъ на эти поля и луга.-За Сокольничьимъ дворцомъ тянутся два, тоже историческихъ оврага: САВКИНЪ и ДЬЯКОВЪ.-Отсюда начиналась псовая охота царя.-Въ Савкиномъ оврагѣ стоитъ старый дубъ, на которомъ вѣшали мишень и Государь Александръ II-ой, посѣтивъ Коломенское, стрѣлялъ въ нее изъ пистолета.-

Господа кадеты-ссобое вниманіе: по берегамъ этихъ овраговъ тянутся клубничныя гряды.-Ананасная клубника Коломенскихъ грядъ славится на всю округу, но...(Скрябинъ погрозилъ пальцемъ) Коломенскіе крестьяне народъ серьезный.-

Прямые потомки псарей, доѣзжачихъ и пр.чиновъ царскихъ охотъ, они шутить не любятъ.-Настоятельно рекомендую вамъ не устраивать охотъ на клубнику.-Бывали случаи, когда такихъ охотниковъ находили въ оврагѣ безъ признаковъ жизни.-

Но это между прочимъ, а что касается села Коломенскаго и его достопримѣчательностей, то запомните господа, что это наша исторія и мы, Московскіе кадеты, стоящіе лагеремъ подъ Коломенскимъ должны запомнить это на всю жизнь.-

А теперь-"Батальонъ смирно!-Ружья вольно.-Шагомъ марш! Еще одна верста.-Слѣва показались высокіе тополя и передъ нами открылась деревянная часовня кадетскаго лагеря.-

Полковникъ Скрябинъ остановилъ батальонъ и поблагодарилъ за походъ, приказалъ развести роты по своимъ районамъ.-

Б.Приходкинъ Ѣ

Продолженіе слѣдуетъ.

-ВОСПОМИНАНІЯ МОСКОВСКАГО КАДЕТА-
1833-1834

Въ августѣ мѣсяцѣ 1833 года, я въ числѣ другихъ 25 кадетъ былъ переведенъ изъ Малолѣтняго Отдѣленія въ Главный Корпусъ и поступилъ въ неранжированную роту.-Съ тяжелымъ чувствомъ приступаю къ разсказу объ этомъ времени.-По правдѣ сказать, мало отраднаго вынесла память моя изъ дѣтства, проведеннаго мною первые два года въ Главномъ Корпусѣ.-

Я ли виноватъ въ томъ, или суровая обстановка, среди которой очутился я въ новой школѣ, не знаю; пусть судятъ о томъ другіе, кому доведется читать мой разсказъ.-

Прежде всего скажу о главныхъ лицахъ корпусного управленія.-Директоромъ въ то время былъ генералъ-маіоръ Карлъ Павловичъ Ренненкампфъ, высокій и флегматическій нѣмецъ, съ кроткою, незлобивою душою, съ мягкимъ и добрѣйшимъ сердцемъ, человѣкъ, котрого всѣ любили - и кадеты, и офицеры.-Онъ рѣдко ходилъ по ротамъ, гдѣ за него бодрствовалъ батальонный командиръ, полковникъ Святловскій, но чаще бывалъ въ классахъ.

Если ему случалось когда нибудь дѣлать замѣчанія, то дѣлалъ это спокойнымъ и ровнымъ голосомъ, безъ малѣйшаго признака горячности.-Но и этотъ человѣкъ совершенно неспособный къ жестокости, послѣ несчастной исторіи Житкова, благодаря свирѣпости Сухозанета и вліянію Святловскаго, сталъ

обнаруживать такое обращеніе съ кадетами, которое навсдило на всѣхъ страхъ и трепетъ.-Говоря о Малолѣтнемъ Отдѣленіи, я сказалъ нѣсколько словъ и о Ренненкампфѣ; здѣсь же добавлю, что непріятности, которымъ онъ подвергся отъ великаго князя Михаила Павловича, дальнѣйшихъ послѣдствій не имѣли: они ограничились тѣмъ выговоромъ, который пришлось ему выслушать въ присутствіи кадетъ и служащихъ, и затѣмъ онъ оставался директоромъ до конца 1834 года.-

Батальоннымъ командиромъ былъ полковникъ Викентій Францовичъ Святловскій, о которомъ я упоминалъ лишь вскользь но теперь скажу подробнѣе, какъ о лицѣ, имѣвшимъ въ свое время въ Корпусѣ большое значеніе, и вліяніе котораго отражалось едва ли не на всѣхъ частяхъ корпусной администраціи.-

Изъ формулярнаго списка его узналъ я, что Святловскій дворянинъ Кіевской губерніи, католикъ, получилъ домашнее воспитаніе и въ 1814 году поступилъ въ дворянскій полкъ "для наученія порядку военной службы".-Въ слѣдующемъ 1815 году онъ былъ произведенъ въ прапорщики конной артиллеріи, а въ 1817 г. переведенъ на службу въ дворянскій полкъ строевымъ офицеромъ.-Дворянскій полкъ, какъ извѣстно, всегда отличался "фронтовымъ образованіемъ", а въ то время и подавно; это была какая то академія - разсадникъ фронтовиковъ.-

Святловскій по этой части въ дворянскомъ полку былъ однимъ изъ лучшихъ офицеровъ, почему и былъ командированъ во вновь преобразованную въ то время Школу Гвардейскихъ Подпрапорщиковъ и кавалерійскихъ юнкеровъ.-Это было въ 1826 году.-

Въ то время подобныя порученія были самымъ вѣрнымъ средствомъ обратить на себя вниманіе высшаго начальства; конечно,

и Святловскій не могъ остаться не замѣченнымъ, ибо при его серьезномъ взглядѣ на фронтовое образованіе, онъ, по всей вѣроятности, выкормилъ прапорщиковъ наилучшимъ манеромъ.- Въ 1827 году онъ былъ произведенъ въ подполковники, а въ маѣ мѣсяцѣ 1829 года переведенъ въ Московскій корпусъ, который только что годъ тому назадъ получилъ новый штатъ и такъ какъ кадеты должны были состовлять батальонъ, то имъ и былъ присланъ батальонный командиръ.-

Можно себѣ представить въ какомъ положеніи нашелъ онъ у Московскихъ кадетъ фронтовую часть послѣ такого экзерцирмейстера, каковымъ былъ Степанъ Максимовичъ Гайковичъ.-Кадеты того времени разсказывали мнѣ, что они никогда не забудутъ, какъ ихъ сталъ подтягивать новый батальонный командиръ, да и не ихъ однихъ, а и офицеровъ тоже.-Ученья, дежурства, строгій порядокъ службы, дисциплина - измѣнили весь строй корпусной жизни и изгнали изъ нея послѣдніе остатки патріархальности.-

Корпусъ сталъ сильно смахивать на казарму, а многіе кадеты на карабинеровъ.-Винить въ этомъ Святловскаго нельзя; онъ только творилъ волю пославшихъ его.-Строевая часть всецѣло лежала на обязанности батальоннаго командира и, по тогдашнимъ порядкамъ, онъ больше всѣхъ, даже больше директора, отвѣчалъ за нее.-Святловскій и довелъ до того совершенства, въ какомъ желали видѣть ее.-Черезъ годъ послѣ того, какъ онъ поступилъ въ Московскій Корпусъ, именно въ 1830 году, Императоръ Николай 1-ый посѣтилъ корпусъ и сдѣлалъ батальону ученье.-Корпусъ былъ найденъ Государемъ"въ отличномъ по всѣмъ частямъ онаго состояніи", за что начальствующимъ лицамъ было изъявлено "монаршее благоволеніе", а Святловскій удостоенъ мо-

нашаго благословенія особенно отъ прочихъ офицеровъ и награжденъ Владимірскимъ крестомъ 4 степени.-Святловскій,безспорно,былъ умный человѣкъ;кадеты его боялись,а офицеры никогда не забывали,что онъ ихъ начальникъ.-И сказалъ,что кадеты его б о я л и с ь;этимъ выраженіемъ высказываются и его понятія о воспитаніи.-Въ этомъ отношеніи онъ не стоялъ выше своего времени;неослабная строгость,разныя наказанія и чаще нежели нужно было тѣлесныя,вообще страхъ и страхъ - вотъ пріемы,которые практиковались имъ въ качествѣ воспитателя.-

Можетъ быть между Московскими кадетами найдутся такіе,которымъ покажется,что я преувеличиваю эту слабую сторону Святловскаго;такъ я спрошу ихъ:неужели они не помнятъ,какъ на батальонныхъ ученіяхъ въ лагерное время то и дѣло слышались слова:Иванъ Петровичъ,дайте такому то пять лозановъ!.-Я помню какъ однажды одного кадета"за шевелѣніе во фронтѣ"наказали такимъ образомъ на одномъ и томъ же ученьѣ два раза,и это въ какіе нибудь два часа!.-

Сошлюсь на Полтавскихъ кадетъ у которыхъ Святловскій былъ потомъ директоромъ:одинъ изъ нихъ разсказывалъ мнѣ,что Полтавцы съ ужасомъ вспоминаютъ время когда онъ управлялъ корпусомъ.-Никогда не помню я,чтобы кадеты добровольно окружали Святловскаго,шутили,разговаривали съ нимъ,какъ это бывало въ Малолѣтномъ Отдѣленіи съ Дорошинскимъ;напротивъ,завидя его,старались укрыться,чтобы избѣжать пытливаго взгляда.-Въ такихъ случаяхъ Святловскій,пріѣдя въ роту собиралъ кадетъ и держалъ къ нимъ приблизительно такую рѣчь:завтра вы будете имѣть счастье представляться Его Величеству,или тамъ,Его Высочеству,такъ вы должны показать,что достойны его отеческихъ

милостей и т.д.въ подобномъ родѣ.-"Мы постараемся", отвѣчаетъ ему рота.-"Постараемся!"прерываетъ Святловскій:"ну постарайся заиграть на скрипкѣ,возьми смычокъ и постарайся,если не умѣешь!".-Этимъ поддразниваніемъ самолюбія онъ вызывалъ въ кадетахъ вниманіе,усердіе и с о р е в н о в а н і е:что и говорить:тонко и умѣло!.-

А намъ чтоже?.-Мы конечно старались,потому,что намъ же было худо,если смотръ проходилъ дурно.-

Младшимъ офицеромъ былъ подполковникъ Григорій Артемьевичъ Дорошинскій,который имѣлъ дѣло съ старшими кадетами.-Корпусной адъютантъ,штабсъ капитанъ Николай Павловичъ Львовъ поступилъ въ корпусъ изъ артиллеріи въ 1829.-Красивый мужчина,веселаго и ласковаго характера онъ былъ очень любезенъ съ кадетами.-Прибавлю еще:мало было офицеровъ,которые внушали бы къ себѣ столько симпатіи какъ Н.П.Львовъ.-

Теперь с ротныхъ командирахъ.-Надо сказать,что существовавшій со времонъ г л а в н а г о директора кадетскихъ корпусовъ ген.адъютанта графа Ксаверіцина приказъ, чтобы корпусные офицеры избирались исключительно изъ артиллерійскихъ,уже не соблюдался,в ѣрнѣе потому,что съ преобразованіемъ военно-учебныхъ заведоній въ царствованіе Николая Павловича значительно увеличился составъ офицеровъ въ корпусахъ,почему и стали прикомандировывать ихъ изъ всѣхъ родовъ оружія.-И такъ,с ротныхъ командирахъ.-

Гренадерскою ротою командовалъ подполковникъ Василій Ивановичъ Ланге 1;изъ воспитанниковъ 1-го кадетскаго корпуса,по производствѣ въ офицеры,онъ былъ оставленъ въ томъ же корпусѣ,потомъ вышелъ въ отставку,откуда поступилъ

въ армію,а затѣмъ прикомандированъ и переведенъ въ Московскій корпусъ въ 1829 году.-Въ старшихъ классахъ онъ имѣлъ уроки математики и былъ лучшимъ преподавателемъ.-Въ 1833 г. инспекторъ классовъ старикъ Степановъ оставилъ корпусъ и Ланге занялъ его мѣсто.-Ланге я зналъ мало.

Роту онъ сдалъ капитану Александру Васильевичу Жирякову,который тоже былъ воспитанникомъ перваго корпуса.-Вотъ этого я скоро узналъ и вотъ по какому случаю.-Я былъ бойкій,живой и шаловливый мальчикъ.-Разъ прійдя въ роту и рѣзвясь въ классномъ корридорѣ съ товарищами выкинулъ какую то школьническую штуку.-Глядь,а тутъ какъ разъ Александръ Васильевичъ.-Не успѣлъ я опонимться,какъ уши мои были въ рукахъ этого милаго человѣка.-Онъ хорошо помнилъ порядки перваго корпуса и навертѣвъ ихъ,швырнулъ меня въ уголъ промолвивъ:"я тебя,щенокъ,въ порошокъ изотру и велю дневальному вымести щеткою!"...Какимъ искреннимъ неудержимымъ смѣхомъ смѣюсь я теперь черезъ 36 лѣтъ,вспоминая это "геніальное"изрѣченіе Жирякова!.-Вѣдь придумалъ же!.-

Старшимъ кадетамъ онъ имѣлъ привычку говорить"сударь ты мой".-"Болванъ,сударь ты мой,стань къ столбу"-И чего только не выдумывали на него?.-Разсказывали напримѣръ, что прійдя однажды въ роту онъ вызвалъ записанныхъ въ классахъ въ штрафной журналъ.-Вышли.-"Ты за что?".-"Не зналъ урока изъ Географіи".--"Лѣнтяй,сударь ты мой".-"Да помилуйте,Александръ Васильевичъ,всѣ пять частей были заданы".-

"Дуракъ,въ твои годы я въ первомъ корпусѣ по шести частей учивалъ".-Оно и видно,думалъ про себя виновный.-Въ другой разъ,при такомъ же случаѣ,будто бы кто-то рѣшился

увѣрять его ,что записанъ за то,что не зналъ,какъ въ "цапфахъ просверливаютъ запалъ"и будто бы услыхалъ отъ Александра Васильевича:"какой бездѣлицы не знаетъ".-Не вѣрится,чтобы что нибудь подобное могло быть,но что разсказы эти ходили по корпусу-не подлежитъ никакому сомнѣнію;они показываютъ,какими глазами смотрѣли кадеты на своего ротнаго командира и воспитателя.-Миръ праху твоему,Ермакъ!.-

Первою мушкетерскою ротою командовалъ капитанъ Викторъ Христіановичъ Минутъ.-Изъ юнкеровъ гвардейской артиллеріи поступилъ онъ въ артиллерійское училище,откуда вышелъ въ полевую артиллерію.-Высокій и нѣсколько сутоловатый,Минутъ внушалъ кадетамъ страхъ и если кому нибудь приходилось вызывать его раздражительность,то онъ пускалъ въ ходъ свою табакерку по головамъ кадетъ.-

Съ командиромъ 2 роты я познакомился въ 1833г.-Далеко не глупый и умѣренно строгій съ кадетами.-Начнетъ бывало говорить такъ мягко,ласково,хорошо,а потомъ вдругъ въ видѣ сюрприза и скажетъ:"пойдемъ ка,я тебя немножко подсѣку"...Командиромъ 3 роты былъ аккуратный нѣмецъ Карлъ Ивановичъ Гросвальдъ,которому ничѣмъ нельзя было такъ угодить какъ щегольствомъ и опрятностью въ одеждѣ или ловко танцовать-вообще блеснуть наружно.-Такихъ онъ называлъ"красавчиками-молодцами"и журилъ ихъ въ случаѣ проступка снисходительно,но если ему попадался какой нибудь пахлакъ или отъявленный лѣнтяй,тогда Карлъ Ивановичъ,раскраснѣвшись как индюкъ, съ ужасомъ восклицалъ:"ахъ ты,Арнаутъ!".-Въ особенности онъ не любилъ тѣхъ,которые имѣли слабость мочиться въ постелѣ.-Для такихъ у него была особая высшая степень арнаутства,а

именно:"поганый,вонючій Арнаутъ".-При немъ"виновнаго"ставили посреди зала и покрывали съ головы еще непросохшею простынею.-Конечно,дѣлалось это только въ младшихъ ротахъ,но за то вѣдь и дѣлали это кому только захочется,начиная съ дежурнаго офицера и кончая отдѣленнымъ унтеръ-офицеромъ.-

Воспитатели наши все видѣли,но не запрещали,находя подобное наказаніе не нѣлепостью и тупоумнымъ глумленіемъ, а полезною мѣрою.-Не знаю,пытался ли когда нибудь нашъ старшій врачъ втолкать тѣмъ,кому это нужно было знать,что эта несчастная слабость есть болѣзнь извѣстная въ медицинѣ подъ названіемъ enuresis,проходящая сама собою.-

Съ отраднымъ чувствомъ благодарности и уваженія перехожу къ воспоминанію о послѣднемъ ротномъ командирѣ.-Это былъ капитанъ Александръ Николаевичъ Черкезъ.-Въ корпусъ онъ поступилъ(1829г.)изъ арміи,но было замѣтно,что воспитаніе онъ получилъ въ порядочномъ семействѣ,а не въ казармѣ.-До поступленія своего въ корпусъ онъ былъ адъютантомъ у важнаго генерала и потому былъ мало знакомъ съ строевою службою.-Онъ был маіоромъ,въ корпусъ переведенъ капитаномъ,сталъ быть тотчас же надо было дать роту.-Разумѣется нестроевую,и вотъ,благодаря этой случайности,10-лѣтніе мальчики получили себѣ начальника кроткаго,снисходительнаго и воспитаннаго офицера.-

Къ сожалѣнію онъ скоро ушелъ изъ корпуса,передавъ роту другому.-Изъ отдѣленныхъ воспитателей я помню только троихъ:шт.капитана Полякова,поручика Соколовскаго и подпоручика Олсуфьева.-Первы и послѣдній были добрыми офицерами,но не таковымъ былъ Соколовскій,авторъ курса географіи и братъ извѣстнаго поэта Владиміра Соколовскаго.-

Гордый, надменный, онъ былъ чрезвычайно высокого о себѣ мнѣнія и не удостаивалъ вниманія почти никого изъ офицеровъ-своихъ сослуживцевъ.-Съ артиллерійскими офицерами у него были приличныя отношенія, но на армейскихъ онъ смотрѣлъ съ какой то снисходительною высокомѣрностью.-Не то, чтобы онъ былъ строгъ-это бы еще ничего, но онъ былъ просто золъ и жестокъ.-Я не могу забыть С-ва, кадета его отдѣленія; этотъ бѣдняга былъ буквально безъ висковъ, потому что волосы всѣ были вырваны и разбѣлены Соколовскимъ.-Какъ такой человѣкъ могъ быть воспитателемъ вообще, а тѣмъ болѣе въ младшей ротѣ?.-Соколовскій въ Турецкую войну 1828-1829 г.г. былъ раненъ въ руку, почему и носилъ ее на перевязи; для строя онъ не годился, а потому и былъ назначенъ въ нестроевую роту.-

Съ учениками своими, кадетами, готовыми не сегодня-завтра быть офицерами, онъ держалъ себя также грубо и безтактно, такъ что даже въ т о в р е м я, когда все было такъ придавлено, онъ возбуждалъ ропотъ и неудовольствіе, кончившіеся поступкомъ кадета Житкова рѣшившаго убить Соколовскаго!.-

Таковы были господа, къ которымъ, по опредѣленному порядку должно было послѣ классныхъ дамъ перейти благопопеченіе о нашемъ воспитаніи.-Тяжело было...Но вѣдь это же прошло...Мы были жертвы времени и какъ таковыя мы служили прогрессу воспитанія и будущіе кадеты, наверное, найдутъ институты кадетскихъ корпусовъ болѣе гуманными, а своихъ будущихъ воспитателей прекрасными офицерами-педагогами.-

Нѣсколько словъ объ учителѣ французскаго языка.-Учителемъ французскаго языка былъ поручикъ Д-огъ, который придумалъ такой прекрасный способъ изученія этого изящнаго языка.

Когда его питомецъ вмѣсто é говорилъ accent grave то онъ давалъ ему"костяжку"по головѣ съ права на лѣво,громко приговаривая accent aigu когда ученикъ è называлъ accent aigu ,то костяшка съ соотвѣтствующимъ возгласомъ направлялась съ лѣва на право;а чтобы было вразумительнѣе accent circonflexe то удары дѣлались обѣими руками,въ видѣ шатра.-

И при всемъ этомъ Д-овъ былъ вовсе не злой человѣкъ, такое было время.-Удивительно то,что кадеты довольно ловко справлялись съ ѳранцузскимъ языкомъ когда это было нужно и даже поражали московскихъ дѣвицъ своимъ "парижскимъ"выговоромъ!.-Чудеса дѣлалъ поручикъ Д-овъ-"ѳранцузъ изъ Калуги", прозванный такъ кадетами.-

Въ 1834 году я былъ во 2 ротѣ(мушкатерской).-Однажды - это было въ августѣ мѣсяцѣ,въ воскресенье въ ожиданіи обѣдни мы бѣгали по корридору;вдругъ вбѣгаетъ къ намъ одинъ изъ нашихъ товарищей,бывшій передъ тѣмъ на спѣвкѣ и говоритъ, что"Житковъ убилъ Соколовскаго".-Мы такъ и обезумѣли....Начались толки,разговоры,но никто ничего не зналъ,что такое случилось.-Обѣдня началась въ этотъ день нѣсколько позже.-

Во весь день только и было разговора,что о случившейся исторіи.-Какъ водится,говорили и то и другое;наконецъ вотъ что мы узнали,-Соколовскій былъ дежурнымъ по гренадерской ротѣ,куда не задолго передъ тѣмъ былъ,наконецъ,переведенъ изъ неранжированной.-Въ столовой залѣ,въ томъ концѣ,который примыкалъ къ буѳету,собрались пѣвчіе на спѣвку.-

Во время пѣнія Соколовскій вышелъ изъ ротной залы, находившейся рядомъ съ буѳетною и,подойдя къ пѣвчимъ сталъ ихъ слушать.-Вдоль одной изъ стѣнъ столовой залы,именно про-

тивоположной той, у которой собрались пѣвчіе, шла галлерія гренадерской роты; окна изъ столовой на галлерію были открыты; по ней ходило нѣсколько кадетъ.-Стройное пѣніе хора уже болѣе получаса разносилось по залѣ и галлереѣ - вдругъ оно прервалось среди криковъ ужаса и общаго смятенія.-

Кадетъ гренадерской роты, выведенный изъ терпѣнія постоянными нападками Соколовскаго, уже одинъ годъ оставленный по его настоянію отъ выпуска и глубоко огорченный письмомъ отца, въ которомъ онъ писалъ, что отказывается отъ сына и знать его не хочетъ (что было дѣломъ тоже Соколовскаго) рѣшился убить его.

Не имѣя никакого оружія кромѣ тесака, Житковъ, какъ потомъ разсказывали, долгое время трудился надъ отточиваніемъ его на одной изъ внутреннихъ лѣстницъ, сложенныхъ изъ дикаго камня и послѣ долгихъ стараній успѣлъ наконецъ привести его въ такой видъ, въ какомъ могъ нанести серьезныя раны.-Въ то время, когда Соколовскій нагнувшись надъ столомъ слушалъ пѣніе, Житковъ тихо подкравшись къ нему сзади, сильнымъ взмахомъ тесака нанесъ ударъ по головѣ, потомъ другой, третій....

Пѣвчіе объятые стахомъ съ шумомъ кинулись въ разныя стороны, а Житковъ продолжалъ наносить удары, преслѣдуя Соколовскаго черезъ всю столовую залу, по которой тотъ бѣжалъ въ квартиру директора корпуса.-Двое ходившихъ по галлереѣ кадетъ бросились было черезъ окно въ столовую залу чтобы удержать несчастнаго товарища, но это оказалось невозможнымъ: ожесточенный Житковъ въ ярости не помнилъ себя.-У дверей квартиры директора онъ бросилъ тесакъ и былъ тотчасъ же арестованъ.-

Это происшествіе было истиннымъ несчастьемъ для корпуса.-Казалось нельзя было строже поступать съ кадетами какъ

поступали до тѣхъ поръ,не преступленіе Житкова повело за собою настоящій терроръ.-При воспоминаніи о томъ времени невольно срываются слова Нижегородскаго лѣтописца:"о велика бѣда бяше въ часъ тый!".-А тутъ еще,какъ нарочно,вслѣдъ за исторіей Житкова,вышелъ новый случай,который въ сущности былъ ничѣмъ инымъ,какъ глупостью кадета князя К-скаго и крайнею безтактностью учителя нѣмецкаго языка Шенрока,но который тѣмъ не менѣе подалъ высшему начальству,да и самому Государю,поводъ думать,что между Московскими кадетами таится духъ непокорности.

Случай о которомъ я упомянулъ былъ слѣдующій.-Въ одномъ изъ среднихъ классовъ былъ урокъ нѣмецкаго языка.-Понадобилось закрыть форточку.-Кадетъ,который взялся за это,сдѣлалъ это такъ неловко,что или форточку сломалъ и стекло разбилъ,уже не помню теперь.-На замѣчаніе объ этомъ нѣмца Шенрока,кн.К-ій, конечно ,отъ великаго ума сказалъ:"что форточки,мы иголовы ломаемъ у офицеровъ".-Будь нѣмецъ посмѣтливѣе и поразумнѣе,то конечно онъ съумѣлъ бы оцѣнить выходку юноши и ограничился бы дѣльнымъ замѣчаніемъ,но Шенрокъ слова кн.К-скаго передалъ начальству.

Въ то время въ Москвѣ былъ Сухозанетъ;онъ пріѣхалъ изъ Петербурга чтобы произвести слѣдствіе по дѣлу Житкова.-Само собою разумѣется,что слова юноши-князя были переданы Сухозанету.-

Сухозанетъ въ назначенный имъ день приказалъ вывести батальонъ кадетъ для смотра на Анненгофскій лугъ.-Я въ строю не былъ,но какъ и всѣ кадеты смотрѣлъ на ученье изъ окна.-Остался ли онъ доволенъ фронтовою частью - не знаю,но надо думать,что смотръ прошелъ благополучно,потому что никто изъ строевыхъ офицеровъ арестованъ не былъ,а былъ арестованъ черезъ нѣсколько дней только одинъ инспекторъ классовъ капитанъ Л.,арестъ кото-

раго, конечно, не имѣлъ никакого отношенія къ смотру; Л...былъ жертвою неосторожныхъ словъ кадета кн.К-скаго.-Чѣмъ могъ оказаться виноватымъ въ глазахъ Сухозонета инспекторъ классовъ, что какой то недоросль сказалъ глупость - это было извѣстно ему одному.-

Окончивъ ученье, Сухозонетъ велѣлъ построить батальонъ въ карэ, самъ помѣстился внутри его и болѣе часа держалъ какую то рѣчь, въ которой онъ разсказывалъ про свое дѣтство, поступленіе въ корпусъ, пребываніе въ немъ, выпускъ на службу и пр.-

Послѣ рѣчи барабанщики ударили "подъ знамена", батальонъ развели по ротамъ, а Сухозонетъ началъ бесѣдовать наединѣ съ каждымъ офицеромъ по одиночкѣ, распрашивая ихъ о причинахъ, которыя могли подать поводъ къ такимъ поступкамъ, каковы Житкова и кн.К-скаго.-На другой день въ послѣобѣденное время роты стали сводить въ столовую залу.-

Когда батальонъ выстроился, среди мертвой тишины вошел Сухозонетъ въ сопровожденіи подобострастнаго начальства.-Здѣсь я въ первы разъ и, благодареніе Богу, въ послѣдній разъ видѣлъ его въ лицо.-Онъ былъ еще не старъ; ему было только 46 лѣтъ.-

Несмотря на сѣдые волосы и усы, онъ казался бодрымъ и красивымъ.-Я прибавлю, его блѣдное лицо и черные глаза заставляли отъ нихъ отворачиваться, таково было впечатлѣніе производимое имъ, по крайней мѣрѣ я не могъ долго смотрѣть на него.-

Ошушеніе этого нельзя назвать слѣдствіемъ предубѣжденія: до тѣхъ поръ я зналъ его только по пунктику словеснаго ученья, т.е. что главный директоръ Пажескаго, сухопутныхъ кадетскихъ корпусовъ и дворянскаго полка, генералъ-адъютантъ Иванъ Онуфріевичъ Сухозонетъ и только, о душевныхъ же качествахъ его

не имѣлъ ни малѣйшаго понятія.-Онъ не только не обнаруживалъ никакой горячности,но даже не возвышалъ голоса,какъ это бываетъ съ людьми пылкаго темперамента;напротивъ,онъ былъ тихъ и хладнокровенъ.-Какое же предубѣжденіе могло тогда родиться во мнѣ при видѣ такого почтеннаго и заслуженнаго генерала,ибо его длинный костыль и деревянная нога свидѣтельствовали о боевыхъ заслугахъ и доблестной службы.-

Одинъ только онъ во всей русской арміи имѣлъ право вмѣсто мундира прежняго покроя носить при парадной формѣ мундирный сюртукъ,т.е.сюртукъ съ шитьемъ на воротникѣ и съ лацканами.-Онъ былъ въ формѣ гвардейской артиллеріи и войдя въ залу, сѣлъ на столовую скамейку.-Началось слѣдствіе.-

Сухозонетъ вызвалъ пѣвчихъ бывшихъ на спѣвкѣ въ день поступка Житкова,велѣлъ имъ занять тѣ самыя мѣста,которыя они тогда занимали,распрашивалъ у нихъ,гдѣ и какъ сидѣлъ Соколовскій,какъ подошелъ къ нему Житковъ,заставилъ Бердяева(кадета) вскочить въ окно изъ галлереи въ залу,словомъ сказать,воспроизвелъ все происшествіе;недоставало только двухъ лицъ,Соколовскаго и Житкова.-Ведя слѣдствіе,онъ узналъ,что въ то время,когда Житковъ гнался за Соколовскимъ,около церкви были два служителя,убиравшіе щетки,суконки и прочее.-

Сухозонетъ тотчасъ же обвинилъ ихъ въ томъ,что они не бросились для защиты Соколовскаго и приказалъ предать ихъ военному суду.-Позже судъ призналъ служителей виновными и приговорилъ обоихъ къ прогнанію сквозь строй.-

По окончаніи слѣдствія Сухозонетъ велѣлъ прочесть въ залѣ свой приказъ,которымъ опредѣлилъ наказаніе князю К-скому и Житкову.-Князя наказать передъ собраніемъ всего корпуса тремя стами ударовъ,Житкова наказать пяти стами ударовъ,разжало-

вать въ солдаты съ назначеніемъ въ дисциплинарный батальонъ Кавказскихъ войскъ и кадетъ назначенныхъ къ производству въ офицеры оставить безъ онаго производства въ теченіе года.-

Экзекуцію надъ молодымъ княземъ онъ произвелъ лично.-Боже милостивый!,какъ изгладить изъ памяти эту омерзительную и оскорбительную сцену.-Уже около получаса продолжалось наказаніе,во время котораго Сухозанетъ спокойно сидѣлъ на своемъ мѣстѣ,но вотъ голосъ несчастнаго сталъ слабѣть,и докторъ получившій приказаніе слѣдить за ходомъ наказанія, доложилъ генералу,что виновный не можетъ болѣе выносить его.-Его тотчасъ же отнесли въ лазаретъ.-

4-го сентября 1834 года по корпусу былъ отданъ приказъ:-"Въ исполненіе приказанія г.главнаго директора предлагаю г-ну батальонному командиру полковнику Святловскому окончить наказаніе кадету князю К-скому,для чего и предписываю завтрашняго числа къ 7 часамъ утра собрать батальонъ въ столовую залу.-Подписалъ:директоръ корпуса ген.маіоръ Ренненкампфъ.-"....

Но приказъ не пришлось исполнить:родители молодого князя взяли его изъ корпуса.-

Житковъ"благополучно"вынесъ наказаніе въ военной камерѣ и назначенный въ Кавказскія войска доблестно служа въ ихъ рядахъ,былъ награжденъ Георгіевскимъ крестомъ и произведенъ въ прапорщики.-Вскорѣ послѣ производства онъ умеръ отъ чахотки.-

Соколовскій ушелъ изъ корпуса и былъ назначенъ въ управленіе военно-учебныхъ заведеній,гдѣ издалъ учебникъ географіи,принятый для руководства въ кадетскихъ корпусахъ.-Книга эта была признана наилучшей изъ всѣхъ курсовъ географіи.-Черезъ три года,Соколовскій умеръ.-

Заканчивая свои краткія воспоминанія,я приведу для свѣдѣнія читателей нѣсколько сѫѫиціальныхъ документовъ,но сперва скажу кратко о Сухозонетѣ.-

Въ 1832 г.,послѣ смерти сравнительно либеральнаго В. Н.Демидова,главнымъ директоромъ кадетскихъ корпусовъ былъ назначенъ генералъ-адъютантъ Сухозонетъ.-Командиръ гвардейскаго корпуса кн.П. .Васильчиковъ такъ характеризируетъ Сухозонета: "Онъ талантливъ,но не можетъ заставить себя любить.-Я ему долженъ отдать справедливость,что съ тѣхъ поръ,какъ онъ командуетъ артиллеріей,она очень много выиграла,но я всегда въ тревожномъ ожиданіи новыхъ исторій,ибо онъ не умѣетъ требовать,не задѣвая самолюбія,даже генераловъ,и заставляетъ себя ненавидѣть.-"

Замѣчаніе кн.Васильчикова,что,"онъ не можетъ заставить любить себя"оказалось справедливымъ и вполнѣ подтвердилось,когда ввѣрили ему руководство военно-учебныхъ заведеній.-

Вотъ нѣсколько приказовъ Сухозонета.-

27-го апрѣля 1834 г.-№ 38.-
За совершенное неисправленіе въ 1-омъ кадетскомъ корпусѣ правилъ службы при отпускѣ воспитанниковъ со двора,бывшее причиною постыднаго безпорядка,предписываю командира 2 мушкатерской роты капитана Петрова устранить отъ командованія впредь до приказанія и арестовать его на трое сутокъ.-Бывшаго дежурнымъ по корпусу капитана Сомова арестовать на двое сутокъ.-Дежурнаго по ротѣ поручика Грамова,арестовать и содержать при корпусѣ впредь до полученія разрѣшенія Его Императорскаго Высочества на представленіе мое о переводѣ его въ армію тѣмъ же чиномъ.-
8-го іюля 1834 г.-№ 59.-
Служительской роты 1-го кадетскаго корпуса рядовой Степанъ Пономарцевъ,ставши на колѣни и остановивъ меня на улицѣ,осмѣлился принести жалобу на ближайшее свое начальство.-По порученію моему ген.-маіору барону Шлиппенбаху объ изслѣдованіи сего дѣла оказалось,что принесенная рядовымъ Пономарцевымъ жалоба была преувеличена и что по тому въ настоящемъ случаѣ,но и прежде сего былъ неоднократно замѣченъ въ ослушаніи противъ начальства и въ нерадѣніи къ своей должности.-А по сему,за столь дерзкій и буйный поступокъ рядового Пономарцева,осмѣлившагося принести жалобу непозволительнымъ для солдата образомъ,нарушающимъ правила

субординаціи,предписываю полковнику Слатвинскому лишить его нашивки,а исправляющему должность дежурнаго штабъ-офицера по отряду полковнику Святлову,при собраніи всѣхъ нижнимъ чиновъ отряда наказать рядового Конмарцева 400 ударами розогъ(т.е.) тѣмъ числомъ,которое осмѣлился онъ неправильно показать въ принесенной имъ жалобѣ).-О выписаніи сего рядового изъ служительской роты 1-го кадетскаго корпуса будетъ отъ меня представлено Его Императорскому Высочеству.-
7-го сентября 1834 г.-№ 88.-
изъ представленныхъ ко мнѣ за минувшій августъ мѣсяцъ списковъ о воспитанникахъ подвергшихся за учиненные ими проступки взысканіяхъ,замѣчено мною,что:
1/1-го кадетскаго корпуса 3 мушкатерской роты кадетъ Я.,за то, что будучи неопрятно одѣтымъ,съ растегнутымъ воротникомъ у куртки,встрѣтясь съ дежурнымъ офицеромъ и не неизъявивъ по приказанію его готовности тотчасъ оправиться,прошелъ мимо, былъ наказанъ 15 ударами розогъ и посаженъ въ уединенную комнату на три дня.-
2/2-го кадетскаго корпуса кадеты роты Его Высочества(поименованы 8 человѣкъ)и 1 мушкетерской(4 человѣка)за то,что во время перехода отъ колоніи до деревни Автовой,несмотря выходили по приказанію батальоннаго командира пѣть пѣсни,не уклонять к родственникамъ на десять дней.-
3/Прикомандированный къ дворянскому полку Московскаго кадетскаго корпуса кадетъ Сомсъ,за то,что не былъ отпущенъ штабскапитаномъ Петерсономъ изъ перваго батальона во второй,при выходѣ его изъ каморы,осмѣлился сказать,что онъ уйдетъ,наказанъ 50 ударами розогъ.-
Хотя поступки сихъ воспитанниковъ я и отношу къ дѣтскимъ шалостямъ,могушимъ иногда быть принятыми въ снисхожденіе по уваженію къ неумышленности и молодости,но какъ вышеозначенные три случая заключаютъ непослушаніе подчиненнаго къ начальнику,которое всегда должно быть наказываемо строго и всегда,сколь можно гласно,то предписываю:-кадета Я.наказать еще,при собраніи корпуса,50 ударами;кадетъ 2-го корпуса,во 2 пунктѣ поименованныхъ,не отпускать со двора впредь до разрѣшенія моего;кадета Сомса,какъ уже назначеннаго къ выпуску въ офицеры,оставить отъ сего до будущаго представленія.-Приказъ сей прочитать во всѣхъ ротахъ.-

Дѣйствія генерала Сухозанета вызвали возмущеніе и ропотъ среди родителей кадетъ и русскаго общества и Государь Императоръ,самъ очень строгій человѣкъ,рѣшилъ отстранить слишкомъ строго начальника отъ занимаемой имъ должности.-

Слѣдующій приказъ былъ иного содержанія:-"Съ Высочайшаго Его Императорскаго Величества соизволенія отъѣзжая за границу и сдавая во исполненіе повелѣнія Его Императорскаго Высочества главнаго начальника Пажескаго,всѣхъ сухопутныхъ кадет-

скихъ корпусовъ и дворянскаго полка должность мою директору Павловскаго кадетскаго корпуса генералъ-лейтенанту Клингенбергу, объявляю о семъ по всѣмъ подвѣдомственнымъ мнѣ военно-учебнымъ заведеніямъ."-Подписалъ генералъ-адъютантъ Сухозанетъ.-Но военно-учебныя заведенія съ этой минуты уже не были подвѣдомственны ему.-Должность главнаго директора кадетскихъ корпусовъ сохранилась только для вида и то лишь нѣсколько дней.-Приказомъ военнаго министра отъ 16-го октября 1834-го года было объявлено, что, согласно предложенію Его Императорскаго Высочества, Государь Императоръ Высочайше повелѣть соизволилъ: должность главнаго директора Пажескаго, всѣхъ сухопутныхъ кадетскихъ корпусовъ и дворянскаго полка, по случаю уволненія генерала-адъютанта Сухозанета въ отпускъ за границу, исправлять директору Павловскаго кадетскаго корпуса генералъ-лейтенанту Клингенбергу.-

Ближайшимъ начальникомъ кадетскихъ корпусовъ сталъ Великій Князь Михаилъ Павловичъ.-Чтимый кадетами, гуманный Михаилъ Павловичъ круто измѣнилъ систему воспитанія кадетъ и при своемъ посѣщеніи корпусовъ отдалъ слѣдующій приказъ:-"Въ ноябрѣ 1834 г. при посѣщеніи моемъ 1-го кадетскаго корпуса, я нашелъ въ немъ наружную часть въ НАДЛЕЖАЩЕМЪ ПОРЯДКѢ, но въ особенности порадовало меня въ семъ корпусѣ то, что всегда меня при посѣщеніи корпуса радуетъ и что составляетъ отличительную черту воспитанниковъ сего-непритворленное, искреннее удовольствіе дѣтей при свиданіи со мною и простосердечное, довѣрчивое, радушное и, такъ сказать, родственное ихъ со мною обхожденіе, доказывающее, что они видятъ въ главномъ ихъ начальникѣ не

одного начальника только, но и человѣка, къ любви къ нимъ коего они твердо увѣрены.-

Пріятнѣйшимъ поставлю для себя долгомъ благодарить за сіе утѣшительное для меня чувство добрыхъ воспитанниковъ 1-го кадетскаго корпуса, а за развитіе оного и всѣхъ достойныхъ ихъ начальниковъ.-

Съ этими словами Великій Князь относился къ заведенію, въ которомъ Сухозанетъ шесть мѣсяцевъ тому назадъ находилъ "совершенное ниспровержение правилъ службы".-

Будущіе кадеты, когда они будутъ читать мои воспоминанія не должны думать, что я писалъ ихъ подъ какимъ либо вліяніемъ, желая выставить на показъ плохую сторону порядковъ въ Россійскихъ кадетскихъ корпусахъ.-Нѣтъ, я далекъ отъ этой мысли и хотѣлъ лишь сказать, что только члены Царской семьи должны исполнять должность Августѣйшихъ Воспитателей дѣтей вѣрнаго имъ дворянства.-

Не знаю будетъ ли это такъ, но скажу, что это должно быть такъ, ибо вы видѣли какъ все измѣнилось, когда нашимъ начальникомъ сталъ любимый нами Великій Князь Михаилъ Павловичъ, знавшій и понимавшій кадетъ.-

Кромѣ этого, обращу ваше вниманіе на то обстоятельство, что Отечественная война послужила къ огрубѣнію нравовъ офицерскаго состава и извѣстной распущенности молодого поколѣнія.-Также прискорбныя событія при вступленіи на престолъ Государя Николая Павловича и проявленное вольнодумство молодого офицерства требовало не проявленія либерализма, а наоборотъ усиленія дисциплины и субординаціи.-

Повторяю:-подъ вліяніемъ событій 14-го декабря 1825 года,съ первыхъ же дней царствованія Государя Николая Павловича,въ основаніе Военнаго Воспитанія были положены самая крайняя дисциплина и затѣмъ строгость,которая теперь можетъ привести въ ужасъ прогрессивно-либеральное русское обшество.-

Мы же,кадеты,смотримъ на тяжелые годы особой строгости иначе,понимая,что только такія мѣры помогли нашему начальству создать прекрасные выпуски для военныхъ училишъ, въ свою очередь дальшихъ воспитанныхъ офицеровъ для Россійской Арміи,столь въ нихъ имѣвшей необходимость.-

Выше я указалъ на то,что мы были жертвой прогресса и я снова утверждаю,что будушіе кадеты сцѣнятъ роль нашихъ отцовъ боровшихся за гумманизацію Военнаго Воспитанія въ связи съ описанными событіями,найдя другія условія воспитанія въ кадетскихъ корпусахъ.-

Также необходимо замѣтить,что условія воспитанія молодежи въ Европѣ были ЕЩЁ ГлУБЖЕ чѣмъ у насъ,въ особенности въ учебныхъ заведеніяхъ Англіи.-

А.К.

Примѣчаніе редакціонной коллегіи"Д.м.К."-

Помѣшая въ журналѣ"Д.м.К."-"Воспоминанія Московскаго Кадета",гдѣ дано описаніе событій имѣвшихъ въ кадетскомъ корпусѣ и способовъ воспитанія воспитанниковъ Военно-учебныхъ заведеній,редакціонная коллегія совершенно согласна съ утвержденіемъ"А.К.",что онъ и его однокашники были"жертвой прогресса".-Дѣйствительно,мы нашли россійскіе кадетскіе корпуса прекрасными институтами,гдѣ воспитаніе и учебная часть были поставлены на весьма высокую степень.-

Послѣдніе начальники В.У.З./Вел.Кн.Константинъ Константиновичъ и генералъ Забѣлинъ/,радикально измѣнили систему воспитанія въ кадетскихъ корпусахъ и тѣмъ заслужили благодарность русскаго общества и любовь кадетъ.-

ИЗЪ ПРОШЛОГО РУССКОЙ АРМІИ

СМОТРЪ АРТИЛЛЕРІИ

1663-1673.

Въ зиму съ 1663 на 1664 годъ Царь Алексѣй Михаиловичъ,собираясь итти противъ короля Польского назначилъ смотр разнымъ людямъ"одного только своего двора"или своего Государева полка.-

Для смотра на полѣ,между селами Измаловскимъ и Преображенскимъ были построены особые открытые спереди хоромы, роскошно убранные внутри и снаружи коврами,красными занавѣсами,толстыми кожами и шелковыми тканями на которыхъ были изображены"притчы Іисуса Навина и иныхъ изъ Ветхаго Завѣта".-

Рядомъ было выстроено особое возвышенное мѣсто"накрачайна"убранная краснымъ сукномъ,"а на немъ нашиваны,подобно мѣсяцу,бѣлое сукно кверху рогами,а въ серединѣ звѣзды".-Эта "накрачайна"предназначалась для оркестра.-Какъ извѣстно,въ тѣ времена музыка не отличалась большою тональностью и потому была крайне нестройною.-Она имѣла названіе"гудебня".-

Смотры устраивались также на Дѣвичьемъ и Ваганьковскомъ поляхъ.-На Дѣвичьемъ полѣ были выстроены большіе хоро-

мы,причемъ не было даже забыто стопленіе.-Хоромы эти были богато украшены и въ нихъ устанавливались иконы.-Для Государя были поставлены золотыя кресла привезенныя изъ"Индѣи".-

На спеціально отведенномъ платцу выстраивалась артиллерія съ многочисленными пушками.-Въ государственномъ архивѣ древнихъ актовъ существуютъ любопытные документы въ которыхъ описаны смотры Алексѣя Михаиловича.-

Много копій этихъ документовъ принадлежатъ одному русскому коллекціонеру,предоставившаго оные журналу-"Д.М.К.для ознакомленія нашихъ читателей съ крайне интересной и мало знакомой стороною прошлаго нашей арміи.-

3-го февраля 1663-го года на разсвѣтѣ выступилъ изъ Кремля крестный ходъ съ пѣніемъ молебна.-Во главѣ съ Государем крестный ходъ пришелъ на Дѣвичье поле,гдѣ происходило водосвятіе.-Послѣ богослуженія Государь отдалъ приказъ начинать смотр.

По установившемуся обычаю смотръ открывала пѣхота,далѣе шли стрѣлецкіе полки съ пушками,потомъ шелъ отрядъ"богато одѣтыхъ ратниковъ"со знаменами за которымъ слѣдовалъ отрядъ с барабанами.-Въ"Матеріалахъ"описывается парадъ такъ:-

"А идучи черезъ дворецъ,голова и сотники,зашедъ противъ государскихъ хоромъ,Великому Государю кланялись поединожды въ землю,а за ними идучи,стрѣльцы въ суренки играли и въ барабаны били.-За пѣхотой шла конница,дворовые люди конюшеннаго чина,трубничья чина Оружейнаго приказа и прочіе въ богатыхъ нарядахъ,съ богатымъ оружіемъ,въ кольчугахъ,въ латахъ и шишакахъ."-За нимъ Государевой конюшни 20 сѣдланныхъ лошадей въ нарядѣ,лошадь отъ лошади на 2 сажени.-Потомъ вели любимаго Го-

садарева жеребца"Шарапа".-Затѣмъ слѣдовалъ ясельничій съ конюшенными чинами.-Такъ какъ войско проходило по полю,то изъ оконъ дворца все царское семейство смотрѣло на красу парада.-

При сходѣ съ Пастельной лѣстницы,Государю подвели коня съ санями.-Царь былъ окруженъ сокольниками одѣтыми въ красные кафтаны.-Изъ дворца было вынесено Государево знамя съ"косыгою".-На знамени было написано видѣніе Іоанна Богослова"конь бѣлъ и сѣдяй на немъ".-

Вслѣдъ за вынесеннымъ знаменемъ несли Государевы доспѣхи-саадакъ(лукъ со стрѣлами),копье,булатъ,рогатину и пищали.

Государь садясь въ сани отдалъ животворящій крестъ в руки Царевича Сибирскаго.-Началось шествіе во время которого "въ набаты били,въ капры и въ литавры били и въ трубы трубили".

Шествіе возглавлялъ Царевичъ Сибирскій ѣхавшій"на лихомъ конѣ и крестъ въ рукѣ державшій.-"

Прибывъ въ хоромы,о которыхъ мы сказали выше,Государь взялъ у Царевича крестъ и передалъ его Чудовскому архимандриту. Государь занялъ мѣсто на золотомъ креслѣ и когда всѣ встали на свои мѣста,онъ отдалъ приказъ проходить полкамъ.-

Парадъ продолжался"четыре часа,а шли добре скоро".-По повелѣнію Царя артиллерія стрѣляла изъ всѣхъ пушекъ,а пѣхота изъ мелкаго оружія.-Парадъ закончился къ 8 часамъ вечера и Государь отбылъ во дворецъ.-

Смотры войскамъ,конечно,имѣли цѣлью повышать ихъ боеспособность и потому мы видимъ въ различныхъ документахъ указанія на тѣ или иные промахи,которые предлагалось устранить.-Въ особенности Царь обращалъ вниманіе на организацію артилле-

рiи,непрерывно повышая ея численность и мощь ея огня.-Артиллерiя Царя Алексѣя Михайловича интересовала многiя иностранныя арміи и представители этихъ послѣднихъ часто присутствовали на смотрахъ на которыхъ производилась учебная стрѣльба.-

Государь учитывалъ это любопытство и зналъ какой большой козырь онъ имѣетъ для различныхъ переговоровъ съ иностранными послами,показывая имъ достиженія русской артиллеріи.

21-го января 1673 года Царь Алексѣй Михаиловичъ устроилъ большой очередной смотръ,гдѣ артиллерія показала иностраннымъ дипломатамъ свои достиженія и произвела боевую стрѣльбу.-

Смотръ артиллеріи былъ произведенъ въ присутствіи Государя,Донского Атамана Фрола Минаева,дипломатическихъ представителей Персіи,Хивы,Монголіи,Швеціи,Англіи,Франціи и Турціи.-

Ниже мы приводимъ начало документа въ которомъ детально описывается этотъ смотръ.-

"7181(1673)года,генваря 21 дня,по указу Великаго Государя,Царя и Великаго Князя Алексѣя Михаиловича всея Великія и Малыя и Бѣлыя Россіи самодержца были на Баганьковѣ дацкой резидентъ Магнусъ Гей,да кизил-башской посланникъ Юсупъ Эхонбетевъ,да купчины:Мерзи Зембидиновъ,да Сехалбетъ Магметевъ,да юргенской посолъ Погаткула,да мугальскіе посланцы,да донскіе казаки.-

И смотрѣли,какъ Великій Государь изволилъ тѣшиться, стрѣляти изъ пушекъ и изъ гранатовъ.-

И резидентъ говорилъ,что пушекъ и меньшихъ гранатовъ видалъ многажды,и такихъ большихъ гранатовъ не видалъ.-А когда былъ корель сѣйской подъ городомъ Кспенгаѳомъ и тогда де

была стрѣльба великая изъ гранатовъ...,
а такіе великія стрѣльбы изъ гранатовъ
не идиножды не видалъ.-И чтобъ не далъ
Богъ такую стрѣльбу подъ турки.-А естли
исъ тѣхъ гранатъ и пушекъ была бъ стрѣль-
ба ночью,далече бъ лучи показались.-

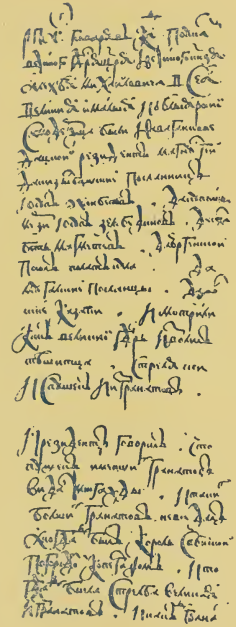

И хвалили,что порохъ добрый.-Да
резидентъ спрашивалъ:большія де гранаты
хто дѣлаетъ?.-И ему сказывали:прежде се-
го дѣлались такія гранаты нѣмцы,а(для)
нынѣшней стрѣльбѣ гранаты дѣлали русскіе
люди.-И служатъ тѣ гранаты къ стрѣльбѣ
лучше у русскихъ людей,нежели иноземцев.

И дивилися о томъ,и два иноземца
-шведы,которые были при немъ гораздо.-И
билъ челомъ на Государевой милости,что по-
жаловалъ Великой Государь,вѣлелъ тои стрѣль
бы ему,резиденту смотрѣть.-

А кизилбашскій посланникъ и куп-
чины и юргенской посолъ говорили:-Гранат
такихъ большихъ и стрѣльбы,что стрѣляли изъ бочекъ гранатами,
не видали.-И о томъ дивились гораздо.-

И какъ де тако большой выстрѣлъ гранатъ пустить въ
городъ,то де чаетъ не можетъ никакая крѣпкая башня или полаты
стоять....А мугальскіе посланцы говорили,что они,гдѣ не быва-
ли въ иныхъ государствахъ,и какъ родились,нигдѣ такой стрѣль-
бы не видали и дивились гранатной стрѣльбѣ...."

Пояснения:-1/-Кизылбашский посланникъ-персидскій.-2/-Ургенскій посолъ-Хивинскій.-3/-Мугальскіе посланцы-монгольскіе.-4/Король свейской-Шведскій.-

Въ фразѣ"и дивилися о томъ,и два иноземца - шведы, которые были при немъ гораздо"-при немъ,надо понимать-"при резидентѣ".-

Въ приложеніи къ приведенному описанію смотра русской артиллеріи говорится объ организаціи этого рода оружія.-

Такъ в примѣчаніи къ 3 отдѣлу говорится о томъ,что при каждомъ пѣхотномъ полку надлежитъ имѣть"три пушки,а то лучше болѣе".--Полковая артиллерія временъ Царя Алексѣя Михаиловича особенно поразила Шведскаго посла,который доносилъ своему правительству о комбинированныхъ маневрахъ пѣхотныхъ и артиллерійскихъ частей,обращая особое вниманіе на мощность огня и знанія артиллерійскихъ офицеровъ.-

Въ своемъ донесеніи шведскій посолъ впервые говоритъ о снарядахъ начиненныхъ "гранвитымъ желѣзомъ и дробью".-

По особому распоряженію Царя Алексѣя Михайловича,турецкій паша Серединъ бей временно былъ причисленъ къ артиллерійскому полку для ознакомленія съ техникой русской артиллеріи и оставался въ ея рядахъ до 1674 года.-

Въ дальнѣйшемъ,возможно,мы вернемся къ болѣе детальному разбору техники артиллеріи Царя Алексѣя Михаиловича,ибо находящійся въ распоряженіи редакціи матеріалъ является рѣдкимъ и мало знакомымъ,даже,для спеціалистовъ-артиллерійскаго дѣла.-

Настоящая краткая замѣтка входитъ въ серію статей "Изъ Вѣковъ Русской Артиллеріи".- К.С.

АДМИРАЛЪ МАКАРОВЪ

1848-1904 г.

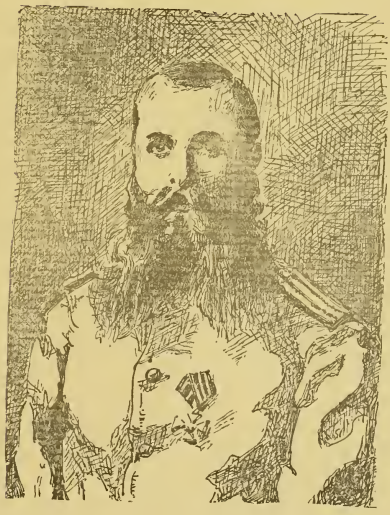

Адмиралъ Степанъ Осиповичъ Макаровъ родился 27-го декабря 1848-го года въ городѣ Николаевѣ.-Скромная и небогатая семья Макаровыхъ въ 1858 году переѣхала въ г.Николаевскъ на Амурѣ,гдѣ отецъ маленькаго Степы получилъ постоянную службу въ конторѣ Сибирской Флотиліи.-

Подававшій большія надежды, молодой Степанъ поступил въ мѣстную штурманскую школу, нѣсколько позже получившую названіе "Николаевскаго Морского Училища".- Будучи въ шестомъ классѣ, Макаровъ, пятнадцатилѣтнимъ юношею совершаетъ свое первое большое плаваніе на Клиперѣ "Абрекъ" и флагманскомъ корветѣ "Богатырь", входившихъ въ Тихоокеанскую эскадру извѣстнаго адмирала А.А.Попова.-

Молодой кадетъ Макаровъ прошелъ на этихъ корабляхъ отъ нашихъ дальневосточныхъ береговъ до Санъ-Франциско и, ведя свой дневникъ, уже тогда дѣлаетъ замѣтки технического характера по вопросамъ усовершенствованія различныхъ деталей, касающихся какъ техники плаванія, такъ и кораблестроенія.-

Второе длительное плаваніе фельдфебель Макаровъ совершаетъ на флагманскомъ кораблѣ "Аскольдъ" въ 1866 г.- Этотъ корабль, входящій въ эскадру контръ-адмирала Керна, отправился въ кругосвѣтное плаваніе отъ мѣста своей стоянки, держа курсъ на Петербургскую гавань.-

За долгій путь плаванія передъ глазами молодого Макарова проходитъ исключительная панорама различныхъ странъ и живущихъ въ нихъ народовъ.- Во время этого плаванія Макаровъ работаетъ надъ проблемой центральной водоотливной системы и способомъ заплатки пробоинъ въ подводной части корабля.-

24-го мая 1869 года, произведенный изъ юнкеровъ флота въ офицеры, Степанъ Осиповичъ получаетъ назначеніе на двухбашенную броненосную лодку "Русалка".- Плаваніе на этомъ кораблѣ дало возможность молодому мичману усовершенствовать свою теорію проблемы водоотливности на практикѣ, и появившаяся спе-

ціальная статья Макарова въ"Морскомъ Сборникѣ"установила за нимъ репутацію конструктора центральной водоотливной системы.-Практическимъ результатомъ работъ Степана Осиповича явился представленный имъ спеціальному морскому комитету т.н."макаровскій пластырь".-

Вызванный высокообразованнымъ и ученымъ адмираломъ А.А.Поповымъ,Макаровъ работаетъ подъ его непосредственнымъ руководствомъ.-Ставъ въ свою очередь ученымъ морякомъ,но чрезвычайно неспокойный и напористый,Степанъ Осиповичъ нажилъ себѣ много враговъ среди бюрократическихъ рутинеровъ морскихъ канцелярій.-Разработанный проэктъ непотопляемости кораблей долго оставался въ папкахъ морскихъ чиновниковъ и не получалъ должнаго движенія.-Въ своихъ письмахъ за 1885-1886 г.г.Макаровъ пишетъ:-"Я горжусь тѣмъ,что не получилъ никогда ни одной благодарности даже на словахъ,въ то время какъ самые настоящіе невѣжды дѣлаютъ стремительную карьеру.-Все же,несмотря на это,я продолжаю настоичиво заниматься проблемами непотопляемости кораблей."

30-лѣтнимъ лейтенантомъ Макаровъ принимаетъ участіе въ Русско-Турецкой войнѣ и сразу же дѣлаетъ предложеніе нашему высшему морскому командованію оригинальнаго и смѣлаго способа борьбы съ турецкимъ флотомъ.-

По мысли Степана Осиповича,борьба съ турецкими кораблями можетъ быть осуществлена примѣненіемъ разныхъ коммерческихъ судовъ,снабженныхъ безпалубными минными катерами.-По проэкту Макарова,эти коммерческія суда незамѣтно ночью подходятъ къ непріятельскимъ кораблямъ и въ моментъ сближенія командую-

юй атакой спускаетъ минные катера, которые производятъ стремительную атаку и вновь возвращаются на свою базу.-

Проэктъ Макарова одобренъ и неспокойному командиру парохода "Великій Князь Константинъ" дается оперативная задача воспрепятствовать плаванію военнаго и коммерческаго турецкаго флота.-Крейсерская дѣятельность Макарова въ короткое время дала возможность храброму командиру потопить нѣсколько турецкихъ кораблей, и турки уже не могли считать себя абсолютными хозяевами Чернаго моря.-

Макаровъ и его доблестные помошники, лейтенанты Зацаренный (Чесма), Писаревскій (Минеръ), Пушинъ (Наваринъ) и Рождественскій (Синопъ), всѣ награжденные орденомъ св. Великомученика и Побѣдоносца Георгія, вписали блестящія страницы въ славную книгу героическаго Императорскаго Русскаго Флота.-

Въ результатѣ ихъ беззавѣтной храбрости минными катерами Макарова былъ подорванъ у Сулина турецкій броненосецъ "Иджаліе", сожжены нѣсколько турецкихъ кораблей въ Босфорѣ, оказана помощь попавшему подъ огонь турецкихъ кораблей отряду полковника Шолковникова у Гаграинскаго ущелья, въ Сухумѣ поврежденъ броненосецъ "Шевкетъ", потопленъ въ Батумѣ корабль 700-тоннаго водоизмѣщенія "Интибахъ".-

16-го декабря 1877 года Макаровъ в п е р в ы е примѣнилъ самодвижущіяся мины.-

Своей героической крейсерской дѣятельностью, произведенный въ капитаны 2-го ранга Макаровъ создалъ себѣ извѣстность какъ смѣлый новаторъ нашего военнаго флота, не признававшій молитольности и канцелярскаго отношенія къ боевымъ операціямъ от-

вѣтственныхъ руководителей морского вѣдомства.-Послѣ своего участія въ Ахалъ-Текинской экспедиціи подъ начальствомъ генерала Скобелева,Степанъ Осиповичъ былъ назначенъ въ распоряженіе Россійскаго посла въ Константинополѣ и принялъ командованіе стаціонера"Тамань".-

Это,съ точки зрѣнія широкой публики,скромное назначеніе доблестнаго морского командира надо разсматривать какъ дипломатическій ходъ Русскаго правительства.-

Имя Макарова внушало во время войны паническій страхъ морякамъ турецкаго флота и потому присутствіе русскаго героя, въ качествѣ командира корабля мирнаго назначенія,давало много шансовъ русскому послу въ переговорахъ съ Турецкимъ Султаномъ и его министрами.-

Командуя"Таманью",Степанъ Осиповичъ приступаетъ къ гидрологическому изслѣдованію теченія Босфора.-Было извѣстно съ незапамятныхъ временъ,что въ проливѣ Босфора существуютъ два теченія:-одно-изъ Чернаго моря въ Средиземный бассейнъ,и второе-изъ бассейна Мрамарнаго моря въ Черное.-Любознательности Макарова,какъ извѣстно,не было предѣла,и это,въ высшей степени любопытное,но не провѣренное явленіе,конечно,полностью захватило командира"Тамани".-

Не имѣя необходимыхъ приборовъ,Макаровъ построилъ свой,имъ усовершенствованный барометръ и,беря пробы плотности различныхъ глубинъ,онъ впервые научно доказалъ,что существуетъ нижнее теченіе Босфора,идущее изъ бассейна Мраморнаго моря въ Черное,объяснимое именно различной плотностью водъ Мраморнаго и Чернаго морей.-

Работы Макарова получили всеобщее признаніе и авторъ ихъ былъ награжденъ в т о р о й преміей Императорской Академіи Наукъ золотой медалью Императорскаго Россійскаго Географическаго Общества.-

Откомандовавъ короткое время броненоснымъ фрегатомъ "Князь Пожарскій", Степанъ Осиповичъ получаетъ назначеніе командиромъ корвета "Витязь", съ которымъ и уходитъ въ кругосвѣтное плаваніе изъ Кронштадта 31-го августа 188[illegible] года.-Плаваніе продолжалось почти три года и половина его была выполнена подъ парусами.-За это долгое время командиромъ "Витязя" былъ собранъ огромный научный матеріалъ, и въ послѣдствіи въ обработанномъ видѣ, Макаровъ издалъ двухтомный трудъ подъ названіемъ "Витязь и Тихій Океанъ".-Этотъ трудъ адмиралъ посвятилъ памяти своихъ предшественниковъ, научныя изслѣдованія которыхъ были использованы авторомъ книги.-Въ своемъ предисловіи С.О.Макаровъ въ такой формѣ отдаетъ долгъ памяти своихъ предшественниковъ:-

"Начало настоящаго столѣтія останется навсегда памятно въ исторіи Русскаго Флота по знаменитымъ путешествіямъ, обогатившимъ науку многими открытіями.-Имена незабвенныхъ изслѣдователей:-Крузенштерна, Лисянскаго, Сарычева, Головина, Коцебу, Беллинсгаузена, Врангеля и Литке перейдутъ въ грядущія поколѣнія.-На утлыхъ корабляхъ совершали наши ученые моряки свои смѣлыя путешествія.-Описанія и съемки, которыя они сдѣлали, и по сіе время служатъ для руководства мореплаванія, а замѣчанія и наставленія ихъ цитируются лоціями всѣхъ націй."

Въ статью памяти адмирала Макарова не входитъ разборъ

его научныхъ трудовъ,и мы лишь замѣтимъ,что приводимыя в этом трудѣ данныя о различныхъ уровняхъ морей,омывающихъ нашъ материкъ,сводки удѣльнаго вѣса и температуръ водъ и другія важныя для мореплавателей и географовъ открытія имѣли исключительное значеніе для работъ послѣдователей нашего ученаго мореплавателя.-За свой трудъ С.О.Макаровъ на этотъ разъ получилъ ПЕРВУЮ премію Императорской Академіи Наукъ.-

Плаваніе"Витязя"окончилось въ 1889 году и 1-го января 1890 г.Степанъ Осиповичъ Макаровъ былъ произведенъ за отличіе по службѣ въ чинъ контръ-адмирала съ назначеніемъ младшим флагманомъ эскадры Балтійскаго моря.-

Въ дальнѣйшемъ,огромныя знанія во всѣхъ областяхъ морского дѣла выдвинули Макарова на должность главнаго инспектора морской артиллеріи.-На новомъ поприщѣ Степанъ Осиповичъ дѣятельно работаетъ надъ проблемами повышенія пробивной способности снарядовъ.-Въ 1893 году онъ представляетъ артиллерійскому комитету изобрѣтенный имъ бронебойный наконечникъ,впослѣдствіи получившій названіе"Макаровскаго колпачка".-

Слѣдующій этапъ дѣятельности Макарова относится къ освоенію арктическаго побережья нашего Государства и,правильно оцѣнивъ колоссальныя возможности будущаго нашей Родины,адмиралъ ищетъ способовъ проводки кораблей въ ледяныхъ пространствахъ.-Съ этой цѣлью,послѣ долгой канцелярской волокиты,онъ приступаетъ къ постройкѣ мощнаго ледокола,мечтая проложить путь въ полярныхъ льдахъ и при удачѣ достигнуть сѣвернаго полюса.-

"Ермакъ",выстроенный по личнымъ указаніямъ адмирала, вышелъ въ полярное плаваніе,но дважды получилъ пробоины.-

Недоброжелатели Макарова воспользовались временными неудачами прозорливаго географа и по ихъ настоянію, работа "Ермака" ограничивалась проводкой судовъ въ портахъ Балтики.-

Одновременно съ практической работой на пользу родного флота, Степанъ Осиповичъ отдаетъ много времени разработкѣ стратегическихъ и тактическихъ дисциплинъ.-Въ 1897 году онъ выпускаетъ знаменитую книгу "Разсужденія по вопросамъ морской тактики".-Какъ всѣмъ извѣстно, авторъ избралъ эпиграфомъ къ ней ставшія знаменитыми слова:-"Помни войну".

Назначенный командиромъ Кронштадскаго порта, адмиралъ снова проявилъ себя какъ первоклассный организаторъ и воспитатель нашихъ славныхъ моряковъ, создавая блестящіе кадры Россійскаго Военнаго Флота.-

Заканчивая краткій очеркъ дѣятельности адмирала Макарова, отмѣтимъ, что мало кто знаетъ о дѣятельномъ и активномъ участіи адмирала въ работахъ инженера Попова, создателя безпроволочной системы звуковой передачи (современный радіоприемник.

Въ книгѣ "Разсужденія по вопросамъ морской тактики", Степанъ Осиповичъ говоритъ:-"Врагъ коваренъ, онъ стремится нанести ударъ изъ за угла.-Чтобы ты ни дѣлалъ, будь всегда готов защитить Родину."-Черезъ нѣсколько лѣтъ адмиралъ Макаровъ личнымъ примѣромъ доказалъ справедливость своихъ принциповъ.-

Въ исторіи Россійскаго Императорскаго Флота трудно найти р а в н а г о адмиралу Макарову по совершенно исключительной разносторонности, пытливости ума и жертвенному служенію во славу Отечественнаго Флота.-

Внезапнымъ нападеніемъ японцевъ 9-го февраля 1904-

го года началась русско-Японская война.-Не будемъ скрывать, что все наше высшее командованіе какъ сухопутныхъ,такъ и морскихъ силъ оказалось на недопустимо низкомъ уровнѣ готовности.

Никакой продуманной,толковой и ведущей военно-морской доктрины у насъ не оказалось и,потому вполнѣ понятно,что японцы воспользовались нашей безпечностью и внезапно напали на насъ.

Отмѣтимъ кстати,что въ послѣднюю войну командованіе Японскаго Флота повторило въ Пирл-Харборгъ внезапное нападеніе на американскій флотъ,нанеся ему тяжелый уронъ.-Этотъ способъ начала войны безъ ея объявленія н е о б х о д и м о учитывать въ будущемъ,хотя съ точки зрѣнія международнаго права,онъ признается беззаконнымъ.-

Блокированная Русская Тихоокеанская Эскадра,растерянность на верхахъ нашего высшаго командованія и общій упадокъ духа и моральнаго состоянія страны принудили наши высшія руководящія сферы назначить адмирала Макарова на отвѣтственный постъ командующаго нашей,уже парализованной эскадры.-

Черезъ мѣсяцъ новый командиръ прибылъ въ Портъ-Артуръ. Но этой отвѣтственной должности Макаровъ развилъ предѣльно энергичную дѣятельность,но судьба не дала Россіи пожать плоды работы Русскаго Адмирала.-31-го марта(ст.стиль)1904-го года адмиралъ Степанъ Осиповичъ Макаровъ геройски погибъ на своемъ посту командира дѣйствующаго флота.-

Произведшіе ночную разгѣдку русскіе миноносцы были законтактованы передовымъ японскимъ отрядомъ.-Зная личный характеръ русскаго адмирала,японскій командиръ умѣлымъ маневромъ отрѣзалъ нашъ миноносецъ"Страшный"подъ командой доблестнѣйша-

го капитана 2-го ранга Юрасовскаго.-(историческія данныя говорятъ,что"Страшный"заблудился,но данныя японскихъ источниковъ указываютъ,что"Страшный"былъ вовлеченъ въ западню,имѣвшую цѣлью заставить Макарова принять рѣшительное участіе въ намѣченной японскимъ командованіемъ операціи.-К.С.)

Въ неравномъ бою,проявивъ исключительное геройство, "Страшный"погибъ подъ командованіемъ доблестнаго лейтенанта Малѣева,принявшаго послѣ гибели капитана 2-го ранга Юрасовскаго командованіе кораблемъ.-Адмиралъ Макаровъ послалъ дежурный четырехтрубный крейсеръ"Баянъ"на помощь геройски сражавшемуся миноносцу,но п р е д ч у в с т в у я возможность концентраціи крупныхъ японскихъ силъ,онъ в с е-т а к и вывелъ изъ гавани Портъ Артура свою эскадру.-

Въ дѣйствительности предположеніе Макарова оправдалось и на горизонтѣ были замѣчены г л а в н ы я силы японскаго флота.-Въ этихъ условіяхъ адмиралъ принять боя не пожелалъ.

Упрека въ отсутствіи смѣлости адмиралу Макарову,конечно,бросить нельзя,т.к.разсчетъ требовалъ ввиду громаднаго превосходства силъ,отвести эскадру въ портъ и въ свою очередь подвести корабли японской эскадры подъ огонь тяжелыхъ батарей Порта Артура.-Въ моментъ,когда эскадра брала курсъ на Портъ-Артурскую гавань,адмиральскій броненосецъ"Петропавловскъ"наскочилъ на мину и черезъ полторы минуты затонулъ.-Среди немногочисленныхъ спасенныхъ адмирала не было.-

Спасательной шлюпкою была выловлена колыхающаяся на волнахъ черная шинель съ вице-адмиральскими погонами.-

Въ лицѣ погибшаго адмирала, Россія потеряла выдающагося флотоводца, смѣлаго командира и морского стратега.-Пытливый ученый, крупнѣйшій гидрографъ и изобрѣтатель, Макаровъ, обладая сильной волей и цѣлеустремленностью, былъ беззавѣтно преданъ своей Родинѣ и ея доблестному Флоту.-

Человѣкъ чрезвычайно скромнаго происхожденія, Степанъ Осиповичъ, благодаря исключительному личному дарованію достигъ высшаго поста руководителя Россійскаго Императорскаго Флота, для котораго онъ отдалъ всю свою энергію, свои широкія знанія и жизнь!.-

Прошло двѣнадцать лѣтъ послѣ гибели доблестнаго адмирала и Россія была ввергнута въ пучину невиданной братоубійственной революціи, навязанной нашему народу международной кликою профессіональныхъ доктринеровъ.-

Наивные, но всеже доблестные матросы, руководимые н е р у с с к и м и проходимцами, подняли руку на своихъ офицеров-в ѣ р н ѣ й ш и х ъ с л у г ъ н а ш е г о Государства.-

Широкой рѣкою полилась невинная кровь учениковъ и подчиненныхъ Макарова и мы не уѣрены, что было бы съ національнымъ героемъ-адмираломъ, если бы онъ былъ живъ и командовалъ Флотомъ въ эти страшныя времена.-

Зажатые въ тискахъ Россійской дѣйствительности, правители нашей Родины в ч е р а признали національнами героями Димитрія Донского, князя Пожарскаго, Суворова и Кутузова.-

С е г о д н я они вынуждены подъ напоромъ РУССКИХЪ ЭЛЕМЕНТОВЪ признать адмирала Макарова патріотомъ нашего Отечества.-Имя адмирала снова на нашей Родинѣ окружено всеобщимъ

почетомъ и русскіе люди вновь горды признаніемъ исключительныхъ заслугъ адмирала передъ нашей Родиной.-

Болѣе тридцати книгъ, не считая статей и замѣтокъ въ популярныхъ журналахъ и газетахъ, составляютъ литературу объ адмиралѣ и его портреты украшаютъ стѣны в о з с т а н о в л е н н а г о Морского Корпуса и матросскіе кубрики русскихъ кораблей.-

Санкціонированіе признанія Макарова національнымъ героемъ - большой и рискованный шагъ сегодняшнихъ правителей нашей Родины.-

Это признаніе даетъ намъ увѣренность, что з а в т р а наша героическая и жертвенная миссія защиты ЧЕСТИ и НАЦІОНАЛЬНЫХЪ ИНТЕРЕСОВЪ РОССІИ будетъ признана уже не "правителями нашей Родины", а ь с ѣ м ъ Русскимъ народомъ, ибо адмиралъ Макаровъ, живи онъ въ тѣ мрачныя и уже далекія времена торжества разрушителей нашего Отечества, поступилъ бы такъ же, какъ поступили мы-вѣрные сыны нашей любимой Родины!.-

К.Соловскій.-

Примѣчаніе.-

По просьбѣ нашего друга секретаря редакціи литературно-политическихъ тетрадей "Возрожденіе" Б.М.Якоповскаго, желавшаго отмѣтить память адмирала Макарова въ точную дату его геройской гибели, редакціонная коллегія журнала "Д.М.К." предоставила ему право напечатать вышеприведенную статью въ этомъ органѣ національной Русской печати.- Скромныя данныя переданныя въ распоряженіе автора, не дали ему возможность шире и глубже обрисовать незабвенный образъ любимаго героя.- К.С.

40-ЛѢТІЕ ПЕРВОЙ МІРОВОЙ ВОЙНЫ.

Предлогомъ для начала первой міровой войны послужило убійство Эрцгерцога Франца-Фердинанда.-Выстрѣлъ сербскаго студента Принципа былъ только сигналомъ для всѣхъ странъ, въ разной степени подготовленныхъ,начать военныя дѣйствія,ибо въ создавшихся къ 1914-году условіяхъ война была неизбѣжна.-

Прогрессъ германской техники,индустріи и экономики, не менѣе широкій размахъ н а ч а л а индустріализаціи и благосостоянія Россіи,чаянія политической независимости славянскихъ народовъ включенныхъ въ государственную систему Двуединой монархіи,жестокая экономическая конкуренція между европейскими государствами,опасность потери монополіи міровыхъ рынковъ для Англіи и выходъ молодой Америки на міровую экономическую и политическую арену создали условія неизбѣжнаго военнаго рѣшенія политико-экономическихъ вопросовъ.-

Началось то,что Клаузевицъ называетъ веденіемъ политики другими средствами.-Кстати сказать,формула Клаузвица въ настоящее время потеряла свое значеніе и ниже мы дадимъ нашу формулировку военно-политической и экономической войны.-

Въ результатѣ первой міровой войны погибли милліоны людей,рухнули троны и исчезли съ географической и политической карты многія государства,на мѣстѣ которыхъ возникли новыя.

40-лѣтняя годовщина начала 1-ой міровой войны не была отмѣчена должнымъ образомъ,между тѣмъ милліоны погибшихъ доблестныхъ солдатъ имѣютъ право на память новыхъ поколѣній.-

Еще не всѣ участники этой бойни окончили свое земное сушествованіе и они также имѣютъ право на нашу благодарность и уваженіе.-

Отдавая дань всѣмъ доблестнымъ участникамъ первой міровой войны,какъ союзникамъ такъ противникамъ(сіе является результатомъ нашего рыцарскаго отношенія къ войнѣ),мы на страницахъ скромнаго журнала Московскаго Кадета отмѣчаемъ 40-лѣтнюю дату начала перваго акта міровой трагедіи.-

Въ этомъ номерѣ мы помѣщаемъ двѣ статьи:-1/Воспоминаніе Донского артиллерійскаго офицера полковника Бабкина и 2/Журналъ боевыхъ дѣйствій 3-й Гвардейской пѣхотной дивизіи.-

Мы думаемъ,что эти скромные документы перенесутъ читателя въ героическую атмосферу войны 1914-1917 г.г.въ которой офицеры и солдаты Россійской Императорской Арміи проявили беззавѣтную доблесть,ВѢРНОСТЬ СОЮЗНИКАМЪ и сопротивленіе арміямъ противника.-

Были блестящія побѣды,были тяжелыя пораженія,но въ главномъ,противникъ не проникъ на чисто-русскую территорію и Армія в ы п о л н и л а свой долгъ передъ Родиной и союзниками.

Заканчивая краткое предисловіе къ нашей статьѣ о войнѣ 1914-1917 г.г.мы заявляемъ,что Русская Армія не виновна въ допущенной тыломъ предательской работы наемныхъ агентовъ,сведшей на нѣтъ героическое усиліе арміи въ ея борьбѣ съ врагомъ. Также необходимо отмѣтить,что цѣною пролитой крови Русскими

солдатами, многіе союзники вышли изъ критическаго военнаго положенія именно благодаря помощи нашей Арміи предпринимавшей кровопролитныя наступленія для облегченія ихъ стратегическихъ задачъ.-

МОБИЛИЗАЦІЯ и ВОЙНА.

Въ ночь на 18-ое іюля 1914-го года была объявлена всеобщая мобилизація.-Въ силу договоровъ и соглашеній съ союзниками, выполняя эти послѣднія Россія развертываетъ свои вооруженныя силы для начала боевыхъ дѣйствій.-Протекающая по плану, мобилизація даетъ вполнѣ удовлетворительные результаты и увѣренность въ русскомъ военномъ аппаратѣ.-

Къ началу войны русская армія имѣетъ въ наличномъ составѣ 70 полевыхъ пѣхотныхъ дивизій, 19 стрѣлковыхъ бригадъ, 20 кавалерійскихъ дивизій и части различныхъ казачьихъ войскъ; въ общей сложности численность русской арміи достигаетъ къ моменту первыхъ боевъ 1.423.000 бойцовъ.-

На 15-ый день мобилизаціоннаго періода 27 пѣхотныхъ дивизій заканчиваютъ свое сосредоточеніе и на 85-ый день, уже, 94 1/2 пѣх.дивизіи пополнили кадровый составъ нашей арміи.- По общему признанію мобилизація прошла весьма удовлетворительно и 96 %% призванныхъ явились на явку.-

Совершенно исключительный патріотическій подъемъ и пониманіе политическаго и военнаго положенія были проявлены всѣми слоями русскаго общества нашей Имперіи.-Участники войны и люди старшаго поколѣнія, навѣрное помнятъ настроеніе жителей столицъ и городовъ восторженно провожавшихъ полки идущіе на фронтъ .-

Въ своемъ рескриптѣ патріотическаго содержанія Государь объявляя начало военныхъ дѣйствій заявилъ, что онъ (Государь) не окончитъ войны, пока послѣдній непріятельскій солдатъ не оставитъ предѣлы нашего Отечества.-

Въ этихъ условіяхъ начались военныя дѣйствія, которым было суждено продлиться до конца 1917-го года.-

Къ началу военныхъ дѣйствій и предмобилизаціоннаго періода Россія производитъ сосредоточеніе кадровыхъ дивизій и сблизившись съ противникомъ, армія вошла въ боевой контактъ съ частями врага.-Начались первые бои.-

Какъ извѣстно, планъ нѣмецкаго командованія предусматриваль въ первомъ фазисѣ войны стремительное наступленіе на западномъ фронтѣ и потому нѣмцы бросили для атаки нашего союзника-Франціи 25 армейскихъ корпусовъ, каковые составляли 5/6 германскихъ вооруженныхъ силъ.-

Въ очень скоромъ времени выяснилось катастрофическое положеніе нашего союзника и по просьбѣ французскаго правительства русское командованіе предпринимаетъ кровопролитное наступленіе на Восточную Пруссію, бросая въ бой цвѣтъ нашей арміи -блестящія кадровыя части.-

Въ этихъ кровопролитныхъ бояхъ армія генерала Ренненкамфа понесла тяжелое пораженіе, а армія генерала Самсонова была плѣнена, но Франція была спасена и произошло т.н."чудо на Марнѣ".- Мы приводимъ для ознакомленія нашихъ читателей разговоръ русскаго министра иностранныхъ дѣлъ С.Д.Сазонова съ г. Палеологомъ-посломъ Франціи при русскомъ дворѣ, такъ какъ онъ изложенъ въ книгѣ ген.Головина"Военныя усилія Россіи въ міро-

вой войнѣ".-Томъ II,стр.131,132.

"Въ своихъ воспоминаніяхъ французскій посолъ свидѣтелствуетъ,что военные руководители Русской Арміи вполнѣ сознавали опасность подобной торопливости въ началѣ военныхъ дѣйствій.-Въ замѣткѣ отъ 13(26)августа(1914 г.К.С.)г.Палеологъ пишетъ,что имѣлъ бесѣду съ русскимъ министромъ иностранныхъ дѣлъ С.Д.Сазоновымъ.-Въ отвѣтъ на слова Палеолога:"Подумайте, какой тяжлый часъ наступилъ для Франціи"(Songez comme l'heure est grave pour la France),русскій министръ иностранныхъ дѣлъ отвѣтилъ,что Начальникъ Штаба Верховнаго Главнокомандующаго и Главнокомандующій арміями Сѣверо-Западнаго фронта отдаютъ себѣ отчетъ,что поспѣшное наступленіе въ Восточную Пруссію осуждено на неизбѣжную неудачу,"такъ какъ наши войска еще слишком разбросаны и перевозка ихъ встрѣчаетъ много препятствій..... (Considérant qu'une offensive dans la Prusse Orientale est vouée à un échec certain, parce que nos troupes sont encore trop dispersées et que les transports rencontrent beaucoup d'obstacles)

"Но добавилъ С.Д.Сазоновъ,такъ какъ мы не имѣемъ права дать ПОГИБНУТЬ нашему союзнику,то,несмотря на неоспоримый рискъ предпринятой операціи,нашъ долгъ немедленно наступать, что Великій Князь и приказалъ"...(... que nous n'avons pas le droit de laisser notre alliée en péril, et que malgré les risques incontestables de l'entreprise, nous avons le devoir d'attaquer immédiatement. C'est ce que le Grand Duc Nicolas vient d'ordonner...) Со своей стороны,военный французскій профессоръ полковникъ Фохуръ такъ оцѣниваетъ стратегическое положеніе моментъ. "Ainsi le commandement Russe , déjà dégagé.. du fait de son plan "d'opérations, dans deux directions divergentes, en adopte une troi

"sième pour satisfaire sur l'heure aux suggestions peu muries de "son partenaire français : geste surement chevaleresque, mais qui "va la conduire à une dispersion stratégique, grosse de dangers."

Cours d'Histoire. Colonel DUFOUR - Tome I, page 202.

Конечно,съ точки зрѣнія зрѣлой стратегической мысли, рѣшеніе нашего высшаго командованія можно сравнить съ жестомъ человѣка не умѣющаго плавать и бросающагося въ воду для спасенія погибающаго.-

Въ этихъ драматическихъ условіяхъ Русская армія начала свои боевыя дѣйствія.-

Въ дальнѣйшемъ ходѣ перваго фазиса войны союзныя командованія ищутъ возможности фиксированія фронта и зимняя компанія,уже проходитъ въ позиціонномъ характерѣ.-

Результаты перваго года войны:-кровавыя потери 1.210 000 бойцовъ.-Плѣнными-764.000.-Потеряна небольшая территорія Польши по лѣвому берегу Вислы.-Занята нами Галиція и въ Восточной Пруссіи наши войска приблизились съ востока къ Мазурскимъ озерамъ.-

Благодаря героической жертвенности Русской Арміи,потерявшей въ первыхъ бояхъ цвѣтъ русской молодежи-кадровыхъ бойцовъ,Германія принуждена вести войну на двухъ фронтахъ, что въ стратегическомъ значеніи вырисовывало ей угрозу проигрыша войны.-

Въ началѣ ноября 1914-го года,въ связи съ объявленіемъ войны Турціей,части вооруженныхъ силъ нашей Имперіи перебрасываются на Кавказскій фронтъ для борьбы съ новымъ врагомъ.-

1915-ый годъ начинается борьбою,въ процессѣ которой,

нѣмцы рѣшаютъ нанести сокрушительный ударъ нашимъ арміямъ.-

Фронтальной атакою(германцы въ Восточной Пруссіи и австрійцы на линіи Львовъ-Тарнополь),командованіе противника пытается реализовать планъ стратегическаго обхвата и уничтоженія нашей боевой силы гигантскими клещами.-

Въ огнѣ кровопролитныхъ боевъ,планы нѣмецкаго командованія были парированы и мы,въ свою очередь переходимъ въ рѣшительное наступленіе черезъ Карпаты на линію Горлице-Тарнополь,имѣя цѣлью проникнуть въ равнину Венгріи.-

Одновременно мы ведемъ вспомогательное наступленіе на фронтѣ Ортельсбургъ-Сольдау.-Понеся пораженіе въ Восточной Пруссіи,русская армія въ незабываемомъ по героизму наступленіи, вырываетъ блестящую побѣду захватомъ крѣпости Перемышля съ его 135.000 гарнизономъ.-Въ это же время доблестныя части Кавказскаго фронта одерживаютъ не менѣе блестящую побѣду надъ турками у Сарыкамыша.-

Но въ серединѣ второго года войны мы подошли вплотную къ опредѣленной катастрофѣ,ибо въ тяжелыхъ бояхъ огнестрѣльные запасы арміи изсякли.-

Нѣмецкое командованіе учитывая свой шансъ,переводитъ центръ тяжести войны на русскій фронтъ,перебросивъ для борьбы съ нами 40 %% своихъ вооруженныхъ силъ.-Фельдмаршалъ Мекензен обрушивается на наши войска и,тѣсня ихъ выходитъ на линію Люблинъ-Холмъ.-Одновременно съ Мекензеномъ врагъ повелъ рѣшительное наступленіе въ Восточной Пруссіи.-

Ведя изнурительные бои,русская армія отступаетъ,сдавая крѣпости Новогеоргіевскъ,Ковно,Ивангородъ,Гродно и Брестъ-

Литовскъ.-Планъ захъята боевой русской силы не удался и наши арміи выйдя изъ"клешей",остановилась на линіи Рига-Двинскъ-Нарочъ-Каменецъ-Подольскъ.-

Результаты второго года войны:-кровавыя потери-убитыми и ранеными-1.410.000 бойцовъ и плѣнными 976.000.-Въ территоріальномъ отношеніи:-мы отдали Курляндію,всю Польшу,Галицію и часть территоріи къ западу отъ Двинска-Барановичи-Ровно.

Потери несомнѣнно тяжелыя,но русскій боецъ,въ исторіи нашего Отечества видѣлъ болѣе катастрофическія положенія и потому,послѣ называемаго нѣкоторыми генералами"Беликаго отступленія,армія,отдохнувъ,воспрянула духомъ.-

Въ военно-политическомъ отношеніи тяжелое пораженіе и техническое состояніе армій вызвали въ рядахъ Верховнаго Командованія и руководящихъ политическихъ круговъ чувство приближавшееся къ паническому настроенію.-

Слѣдующій періодъ борьбы начинается исполненіемъ требованій союзниковъ.-Кое какъ оправившаяся Русская Армія вновь предпринимать наступленіе на Западномъ фронтѣ въ раіонѣ озера Нарочъ и на Сѣверномъ фронтѣ на линіи Якобштадтъ-Двинскъ.-

Въ предпринятыхъ операціяхъ,не получивъ искомыхъ результатовъ,арміи,понеся тяжелыя потери принуждены были стойти на исходныя позиціи.-

22-го мая(4 іюня)1916-го года русскія арміи(VIII,XI, VII и IX)группа генерала-адъютанта Брусилова начинаетъ крупнѣйшее наступленіе.-Продолжавшіеся въ теченіе четырехъ мѣсяцевъ бои,извѣстны подъ названіемъ"Галиційской Битвы".-Наступленіе доблестныхъ частей группы армій ген.Брусилова имѣло ис-

ключительный успѣхъ,къ сожалѣнію широкаго тактическаго характера,ибо стратегическія выгоды побѣды принесли пользу только нашимъ союзникамъ.-

Въ этой битвѣ нашими войсками были взяты въ плѣнъ 8.924 офицера и 408.000 солдатъ.-Противникъ потерялъ 581 орудій, 1795 пулеметовъ и 448 бомбометовъ и минометовъ.-

Успѣхъ битвы имѣлъ слѣдующіе практическіе результаты: 1/Австро-Венгры спѣшно сняли 15 дивизій съ итальянскаго фронта,гдѣ надъ войсками короля Виктора-Емануила III-го надвигалась полнѣйшая катастрофа.-Ген.Н.Н.Головинъ пишетъ на страницѣ 164 своей книги"Военныя усилія Россіи въ міровой войнѣ"т.2. "Итальянская армія была спасена,т.к.Австро-Венгры должны были прекратить свое наступленіе въ Италіи и перебросить противъ Россіи до 15 дивизій"...

2/Съ французскаго фронта нѣмцы сняли 18 дивизій,перебросивъ ихъ на нашъ фронтъ.-3/Съ Салоникскаго фронта сняты 3 1/2 пѣх.дивизіи германской арміи и дѣ перьоклассныя турецкія пѣхотныя дивизіи.-

Въ этотъ же періодъ войны,русская армія одерживаетъ рядъ блестящихъ побѣдъ на Кавказскомъ фронтѣ,гдѣ нами взятъ городъ и крѣпость Эрзерумъ.-

Результаты 3-го года войны:-кровавыя потери-убитыми и ранеными-2.050.000 бойцовъ и плѣнными 368.000.-Въ территоріальномъ отношеніи:-мы взяли 25.000 кв.верстъ въ Галиціи.-Общій фронтъ держится на линіи:Рига-Двинскъ-оз.Нарочъ-Барановичи-Брестъ-Литовскъ-Броды-Тарнополь-Румынія.-Къ большому несчастью,Румынія вступила въ войну,стала нашимъ союзникомъ.-

Послѣдній годъ войны, русская армія провела въ новыхъ создавшихся условіяхъ, вытекающихъ изъ произшедшей революціи.- Конечно, революціонный переворотъ въ разгарѣ войны повліялъ на боеспособность нашей арміи, но даже въ этихъ условіяхъ, армія продолжала стоять на стражѣ защиты Родины.-

Въ послѣднемъ періодѣ войны, "республиканская армія" предприняла наступленіе на операціонномъ театрѣ Юго-Западнаго фронта, держа направленіе на Львовъ.-На всѣхъ остальныхъ фронтахъ (Сѣверный, Западный и Румынскій) предполагалось произвести вспомогательныя наступленія.-

18-го іюня (1-го іюля) 1917-го года XI и VII арміи перешли въ наступленіе, снабженныя небывалымъ количествомъ артиллеріи и техническими средствами.-Поддержанныя черезъ пять дней наступленіемъ VIII арміи (ген.Корниловъ), части Юго-Западнаго фронта были вынуждены прекратить свою боевую активность, вернувшись на исходныя позиціи.-

Боевая активность на Сѣверномъ Фронтѣ была также быстро подавлена противникомъ.-На западномъ фронтѣ (ген.Деникинъ) попытка веденія крупныхъ операцій безславно закончилась.

Нѣсколько болѣе удачно проведена наступательная операція на Румынскомъ Фронтѣ, но и она была прекращена въ виду ея безполезности.-

Въ результатѣ этихъ операцій выяснилось съ полной очевидностью, что боевой и наступательный духъ арміи изсякъ и потому арміи обрекались на полнѣйшее бездѣйствіе и на полное позорное самоуничтоженіе.-Военная война на всѣхъ русскихъ фронтахъ з а к о н ч и л а с ь.-

Результаты послѣдняго періода войны:-Зимняя компанія 1916-го 1917-го г.г.-кровавыя потери-660.000 бойцовъ и 96.000 плѣнныхъ.-Лѣтняя компанія 1917-го года.-кровавыя потери 170000 бойцовъ и 213.000 плѣнныхъ.-Въ территоріальномъ отношеніи:-отдана западная часть Лифляндіи съ г.Ригой.-Наши части отошли на востокъ от Галиціи,отдавъ сравнительно небольшую территорію.-

Несмотря на катастрофическое моральное состояніи арміи и подавленность(растерянность)командиаго состава,вооруженныя русскія силы продолжаютъ стоять на линіи фронта.-

ВКЛАДЪ РОССІИ ВЪ ОБЩУЮ ПОБѢДУ.-

Выше мы указали о численномъ составѣ русской арміи къ началу военныхъ дѣйствій(1.423.000 бойцовъ).-Въ теченіе всей войны Россія мобилизовала всѣ свои людскіе резервы и численность призванныхъ въ армію къ концу войны достигала 15.378.000 бойцовъ.-

Въ тяжелыхъ бояхъ и позиціонной компаніи мы потеряли убитыми 1.300.000 бойцовъ,раненыхъ 4.200.000 изъ которыхъ умерло 350.000 и 2.417.000 плѣнныхъ.-Итого наши потери составляютъ 7.917.000 бойцовъ.-Взято русской арміей 1.961.333 плѣнныхъ нѣмцевъ,австрійцевъ,венгровъ,турокъ и болгаръ.-

Для веденія войны,русская армія къ началу военныхъ дѣйствій имѣла въ наличномъ составѣ 4.652.000 винтовки.-Въ процессѣ войны,отечественными заводами было выпущено 3.579.000 винтовокъ,куплено заграницей 2.434.000 и взято у непріятеля 700.000.-Итого 11.365.000 винтовокъ.-

Снабженная къ началу военныхъ дѣйствій 2.745.000.000 ружейныхъ патроновъ,армія получила въ теченіе времени войны съ

отечественныхъ заводовъ 3.857.000.000.,закупила заграницей 2.500.000.и захватила у непріятеля около 400.000.000.-Итого-9.500.000.000.ружейныхъ патроновъ.-

Вооруженная къ началу военныхъ дѣйствій 4.153 пулеметами,русская армія въ теченіе времени военныхъ дѣйствій получила съ отечественныхъ заводовъ 24.476.пулеметовъ,закупила заграницей 42.318 и захватила у непріятеля около 2.000 пулеметовъ.-Итого:-75.946.пулеметовъ.-

Къ концу войны и въ теченіе ея,русская армія имѣла:-полевая легкая артиллерія(3"пушки и 4"-6"легкія гаубицы)13.301. Полевая тяжелая артиллерія(4"дальнобойныя пушки и 6"гаубицы)-1.166.-Тяжелая артиллерія(5",6"дальнобойныя пушки,8"гаубицы, 9"-10"дальнобойныя пушки,11"гаубицы и 12"гаубицы)-603.-Зенитная артиллерія-56.-Траншейная артиллерія(37 м.м.и 40 м.м.пушки,бомбометы и минометы(-18.981.-Артиллерія русской арміи имѣла къ началу войны 7.005.000 выстрѣловъ и получила въ теченіе времени военныхъ дѣйствій 72.742.000.снарядовъ,изъ которыхъ мы п р и н у ж д е н ы были купить заграницей 15.533.000.-

Къ началу войны русская армія снабжена 263 самолетами.-Къ 1 сентября 1916-го года(данныя,которыми мы располагаем) наши воздушныя силы имѣли слѣдующій составъ:-авіаціонныхъ эскадрилій:-75.,воздухоплавательныхъ ротъ:-36.-,самолетовъ-716, летчиковъ:-502 и наблюдателей:-457.-За это время было совершено 29.588 полетовъ общей продолжительностью въ 40.938 часов.

Къ 1-му января 1917-го года армія имѣла:-12.100 автомобилей,3.050 мотоцикловъ и 12.300 самокатовъ.-

Къ 1-му января 1917-го года армія располагала телефонныхъ аппаратовъ:-119.000,телеграфныхъ аппаратовъ:-3.240,

проводовъ:-263.000 верстъ и 802 радіо-станціи.-Имѣя къ 1-му января 1916-го года 280 прожекторовъ,армія получила въ 1916-го года 170 полевыхъ конныхъ станцій,32 автомобильныя станціи и 156 позиціонныхъ.-

Русская армія была снабжена къ 1917-му году:-8.904.000.лопатъ,2.200.000 топоровъ и 2.177.000 кирко-мотыгъ.-

Снабженіе колючей проволоки превысило надобности арміи и у насъ образовался запасъ этой проволоки и скоба въ количествѣ 6.250.000 пудовъ.-Совершенно непонятно,зачѣмъ мы покупали проволоку заграницей.-

Въ теченіе всей войны русская армія получила:-сукна-429.000.000 аршинъ,сапогъ:-65.000.000 паръ,валенокъ-15.000.000 паръ,подошвенной кожи:-460.000 пудовъ,полушубковъ:-12.000.000 штукъ,фуфаекъ и тѣлогрѣекъ:-21.000.000 штукъ,теплыхъ кальсонъ и ватныхъ брюкъ-30.000.000 штукъ,суконныхъ портянокъ и шерстяныхъ чулокъ:-50.000.000 паръ,теплаго бѣлья:-51.000.000 штукъ, сѣделъ:-782.000 штукъ и подковъ:-217.000.000 штукъ.-
Въ результатѣ войны число инвалидовъ приблизилось къ 700.000.-

Въ общей сложности веденіе войны 1914-1917 г.г.обошлось Россійскому Государству въ сумму около 50.000.000.000. полноцѣнныхъ золотыхъ рублей!.-

Въ эту сумму не входитъ цѣна крови доблестныхъ г.г. офицеровъ и солдатъ Русской Арміи и ея послѣдняго Верховнаго Главнокомандующаго ген.Духонина,могильные кресты,слезы матерей,потерянныя руки и ноги и физическія страданія раненыхъ.-

Таковъ вкладъ Россійскаго Государства въ общую побѣду,одержанную союзниками надъ общимъ врагомъ!.-

Въ сумбурѣ революціонныхъ событій,лишенные волевого командованія милліоны русскихъ бойцовъ продолжали занимать установившуюся линію фронта.-Эта аморфная масса ждала вождя, но,увы,Россія не дала"воспитанника Бріеннской Школы".-

Часъ русскаго Наполеона безвозвратно канулъ въ вѣчность и эта масса доблестныхъ русскихъ солдатъ,закаленныхъ въ жестокихъ битвахъ,разбрелась по деревнямъ,селамъ и городам нашей необъятной страны.-Четыре года героическихъ усилій физическаго и моральнаго характера,исключительное финансовое и индустріальное напряженіе нашего Государства и основы правового существованія Россіи оказались у катастрофической пропасти.-Все рухнуло.-

Жизненные и государственные интересы нашего Отечества требовали немедленнаго созданія эмбріона н о в о й національной арміи,ибо только въ этомъ случаѣ(успѣха созданія вооруженной силы)мы могли съ оружіемъ въ рукахъ участвовать въ дѣлежѣ плодовъ побѣды надъ разбитыми,ОБЩИМИ УСИЛІЯМИ,врагами.-(Германія,Австро-Венгрія,Болгарія и Т у р ц і я.)

Внѣ всякаго сомнѣнія,генералъ Алексѣевъ,единственный военноначальникъ обладавшій государственнымъ кругозоромъ,возглавивъ т.н.бѣлое движеніе,имѣлъ въ виду,именно,возсозданіе этой государственной силы,способной въ рѣшающій моментъ перейти границы побѣжденныхъ государствъ и,перейдя ихъ,заявить законныя претензіи и права Россіи и ея 15.000.000.арміи.-

Увы,ходъ русскаго историческаго этапа принялъ другое направленіе.-Государственная идея генерала Алексѣева,силою внутренняго политическаго положенія не могла быть осуществлена и

наше Отечество было ввергнуто въ братоубійственную гражданскую войну.-Въ условіяхъ этой войны Россія окончательно сошла съ политической и военной арены міра и присутствіе ея представителей въ обще-союзномъ дѣлѣ свелось къ нулю.-

Тема нашей статьи не затрагиваетъ разбора событій въ періодъ гражданской войны,но необходимо отмѣтить,что она НИКОГДА НЕ ВЕЛАСЬ ПРОТИВЪ РУССКАГО НАРОДА.-Непримирившаяся съ позоромъ выхода Россіи изъ войны,волевая офицерская,солдатская и патріотическая молодежь искала возможности продолженія службы своей Родинѣ,видя въ новой борьбѣ,исключительно,продолженіе выполненія обязательствъ по отношенію нашихъ союзниковъ.-

Неподдержанная союзными государствами,занятыми меркантильными интересами,героическая Добровольческая армія,защитница христіанской и европейской культуры,принуждена была покинуть родные берега и доблестные участники первой міровой войны нашли убѣжище въ различныхъ странахъ Европы и Америки.-

Главная масса русскихъ военныхъ,конечно,избрала мѣстомъ своего жительства родственныя(славянскія)и союзныя страны, гдѣ они получили права жительства и работы.-На страницахъ журнала"Досугъ Московскаго Кадета"мы выражаемъ глубокую благодарность правительствамъ странъ пріютившихъ русскихъ офицеровъ и солдатъ,до конца оставшихся вѣрными своимъ собратьямъ по оружію въ общей героической борьбѣ.-

Особо,конечно,мы благодаримъ нашу главную и благородную союзницу-Францію за длительное гостепріимство и исключительно благожелательное отношеніе къ своимъ вѣрнымъ союзникамъ,потерявшимъ свою Отчизну.-Второе поколѣніе русской эммиграціи въ

своей подавляющей численности стало французскими гражданами и, ассимилировавшись съ кореннымъ населеніемъ,принимаетъ участіе въ общей жизни своей новой Родины.-Многіе изъ молодыхъ русскихъ (по происхожденію)людей доблестно служили и служатъ въ арміи и не мало изъ нихъ пало на поляхъ сраженій въ рядахъ героическихъ французскихъ солдатъ.-

Русскіе платятъ полнымъ рублемъ за право на жизнь и, если русскіе изгнанники вернутся на свою Родину,они никогда не забудутъ своего долга Франціи,гдѣ имъ было дано спокойно жить, работать и продолжать свою національно-патріотическую дѣятельность,въ условіяхъ полнѣйшей свободы.-

Заканчивая первую часть нашей вводной статьи о сороколѣтіи начала первой міровой войны,мы обращаемъ вниманіе читателей,что въ этомъ очеркѣ нами кратко изложены историческія событія и,также кратко затронуты нѣкоторые вопросы,связанные съ войной и государственными задачами нашего Отечества.-Въ дальнѣйшемъ наша статья,раздѣленная на нѣсколько главъ,трактуетъ о сути причинъ и цѣлей,связанныхъ съ участіемъ Россіи въ первой міровой войнѣ.-

По размѣрамъ журнала"Досугъ Московскаго Кадета",технически совершенно невозможно привести эту статью полностью и потому она будетъ помѣщаться на страницахъ журнала частями.-

К.С.-

Различныя данныя въ цифрахъ,приведенныя въ этой статьѣ почерпнуты нами изъ трудовъ ген.Головин[illegible].-(Военныя усилія Россіи въ міровой войнѣ.-Томъ 1 и томъ 2-ой).-Слѣдующая глава статьи "Причины и цѣли войны 1914-1917 г.г." С.

Изъ собранія матеріаловъ Донской Артиллеріи
Есаула Е.Ковалева о боевыхъ дѣйствіяхъ Донскихъ батарей въ войну 1914-1917 г.г.-

полк.Бабкинъ.-

ВОСПОМИНАНІЯ О 21-й ДОНСКОЙ КАЗ.БАТАРЕѢ.

Боже мой,какъ я клялъ себя.-Вотъ не останься на второй годъ въ 4 классѣ,теперь уже перешелъ бы на 2й курсъ Михайловскаго Арт.Уч-ша и успѣлъ бы,пожалуй на войну.-А теперь-успѣю или нѣтъ?.-Нѣтъ не успѣю!.-Довольствуйся проводами брата и лицезрѣніемъ героевъ,идущихъ на борьбу съ ненавистными нѣмцами.-Благодушный и тучный Мюллендорфъ(преподаватель нѣмецкаго языка)въ эту минуту казался мнѣ олицетвореніемъ нѣмецкой интриги,задержавшей на годъ отправленіе на фронтъ храброго воина.-

Пока хожу съ братомъ въ запасную батарею смотрѣть прибытіе казаковъ.-Онъ назначенъ въ "очковую"(21)батарею.-Всѣ офицеры ее мнѣ знакомы.-Командиръ-добрѣйшій полковникъ Павелъ Ивановичъ Поповъ,старшій офицеръ Есаулъ Петровскій Н. Ив.,Подъесаулъ Поповъ Бал.Ник.,Подъесаулъ Свеколкинъ Серг. Гр.и мой братъ сотникъ.-

-"Федя,я не поѣду въ училище,а съ вами на фронтъ.-Училище успѣю кончить послѣ войны."-

Все-же въ училище поѣхалъ.-Промелькнули,какъ сонъ,

ской Артиллеріи.-Еще въ училищѣ мнѣ обѣщано братомъ забрать меня къ себѣ въ"очковую".-По письмамъ знаю,что батарея входитъ въ составъ Терской каз.дивизіи и была въ Днѣстровскомъ отрядѣ.-Мелькаютъ все знакомыя названія:Тарнополь,Станиславовъ,Коломыя.-На одномъ мѣстѣ не задерживаются.-

А спускъ въ Венгерскую равнину и взятіе Мармарошъ Сигета:какой блестящій рейдъ!.-Хотъ побывать бы въ такомъ дѣлѣ!.-

Но все къ лучшему.-Пока что учусь службѣ.-Я-помошникъ н-ка 3-й команды добрѣйшаго и знающаго свое дѣло подъесаула Никольскаго.-Днемъ занятія,а вечеромъ мило проводимъ время за бесѣдой.-

Наконецъ въ концѣ іюля(1915 г.)и долгожданный часъ.-Адъютантъ батареи Хорунжій Плетниковъ поздравляетъ съ назначеніемъ въ 21-ю батарею.-Сборы,прощаніе и проводы.-Заѣхалъ въ кадетскій лагерь.-Надо обойти знакомыя мѣста.-Сколько пріятныхъ воспоминаній.-Былъ у воспитателей,попросилъ благословенія у любимѣйшаго нашего отца Тихона Донецкаго и,конечно, нужно было показаться въ походной формѣ передъ братомъ и"прочими мальченками".-

Свистокъ...и поѣздъ понесъ меня на ю.з.фронтъ въ мою родную"очковую".-На ст.Проскуровъ счастливая встрѣча со ст.-офицеромъ батареи Н.и.Петровскимъ.-Кончились этапы и ѣдемъ прямо на позицію батареи на Золотой Липѣ.-Доѣхали по ж.д.до Монастержиска и дали телеграмму въ батарею,чтобы къ утру прислали лошадей.-Въ гостинницѣ развернули мой кулекъ и отпраздновали вечернѣ мое прибытіе на фронтъ.-

На фронтѣ затишье и видъ батареи на позиціи самый мирный.-Изрѣдка слышны одиночные ружейные выстрѣлы.-Артиллерія молчитъ-экономія снарядовъ.-У насъ на батареѣ ихъ всего около 200.-Пользуясь затишьемъ,ориентируюсь въ новой для меня обстановкѣ.-Все время терзаю стереотрубу Цейсса, разглядывая позиціи австрійцевъ.-

Мы стоимъ на фронтѣ славной нашей 2-й стр.дивизіи XXX-го Арм.К-са ген.отъ инфантеріи Зайончковскаго.-До моего пріѣзда здѣсь было довольно жарко,но всѣ попытки австрійцевъ прорвать фронтъ неизбѣжно кончались неудачею.-

Первое августа.-Я имѣю право на двѣ звѣздочки,но на брата это не производитъ впечатлѣнія и онъ,реквизировавъ мой погребъ и съѣстные припасы,отпраздновалъ это событіе съ болѣе старшими,отпустивъ виновнику торжества двѣ рюмки водки.-Въ 3 ч.утра проснулись отъ гула канонады.-Австрійская артиллерія ураганнымъ огнемъ обстрѣливаетъ окопы и тылъ,нащупывая нашу артиллерію.-

Боевая тревога.-Всѣ на мѣстахъ,но не отвѣчаемъ,экономя снаряды для австрійской пѣхоты.-Ясно-атака.-

Послѣ 1/2 часовой подготовки австрійцы перешли въ наступленіе.-Центръ атаки,какъ разъ на участкѣ нашей и сосѣдней стр.батареи.-Несмотря на нашу энергичную поддержку,австрійцамъ удалось занять окопы одного батальона,но славные стрѣлки контръ-атакою выбили ихъ и возстановили положеніе.-

Вторая атака захлебнулась и не дойдя до проволоки, австрійцы окопались.-Вечеромъ предполагалась наша контръ-атака,но неудача у сосѣдей справа,вынудила 2-ю дивизію къ

отступленію,что и было исполнено въ образцовомъ порядкѣ подъ прикрытіемъ Терской дивизіи и 21-й батареи.-

Первая половина августа прошла въ арьергардныхъ боях. Мы уже были въ составѣ II Арм.К-са ген.Сахапова.-Пѣхота расположилась на заранѣе приготовленныхъ позиціяхъ по р.Серетъ, а Терская дивизія и 21-я батарея между р.Серетъ и р.Коропецъ, не теряя связи съ австрійцами,которые видимо не торопились итти впередъ.-По даннымъ развѣдки,они поджидали прихода нѣмецкой дивизіи,для перехода въ рѣшительное наступленіе.-

Наши рѣшили контръ-ударомъ разбить австрійцевъ и опрокинуть ихъ за рѣку Стрипу.-

Для развитія прорыва предназначались:Терская дивизія (центръ),12-я кав.и Туземная справа и слѣва.-Въ ночь 24-го августа 1915 г.II Арм.корпусъ сблизился съ австрійцами и 25-го августа на разсвѣтѣ атаковалъ и черезъ часъ уже прорвалъ позиціи противника на фронтѣ д.Дарахувъ-Тюткобъ.-

Самое яркое воспоминаніе изъ всего виденнаго и пережитаго за войну.-Начальникъ дивизіи ген.Арутюновъ лично повелъ въ атаку лихія сотни терцевъ.-Комбригъ полк.Мистуловъ еще за два дня до атаки поздравлялъ съ нею:-"Помилуй Богъ,да вѣдь это же нашъ праздникъ"-твердилъ онъ каждому имъ встрѣченному.-Уже по тому,какъ пошли лавы,было видно,что атака блестяще удалась.-

Батарея карьеромъ выѣхала на открытую позицію впереди цѣпей и открыла огонь по двумъ австрійскимъ батареямъ,обстрѣливавшимъ лавы терцевъ.-Огонь нашей батареи,почти сразу перешедшей на пораженіе,такъ и не позволилъ уйти одной изъ

ихъ, которая и была взята доблестными терцами.-Австрійцы были на голову разгромлены и укрылись за р.Стрипой.-

Трофеи терцевъ были колоссальны:НѢСКОЛЬКО БАТАРЕЙ и ТЫСЯЧИ ПЛѢННЫХЪ ПОПАЛИ ВЪ ИХЪ РУКИ.-

Въ теченіе двухъ недѣль между нашей пѣхотой,стошедшей снова на р.Серетъ и австрійцами было разстояніе верстъ 20,прикрытое завѣсой изъ Терской див.при нашей батареѣ.-

Радостное событіе-батарея полностью получила полный комплектъ снарядовъ и нерѣшительныя попытки австрійцевъ оттѣснить висѣвшихъ на нихъ терцевъ,пресѣкались мѣткимъ бѣглымъ огнемъ разбросанныхъ 3-хъ взводовъ батареи.-

Я съ 3-мъ взводомъ былъ у Кизляро-Гребенцовъ.-Къ ихъ большому удовольствію они нашли во мнѣ такого любителя стрѣльбы,который не оставлялъ безъ своего вниманія ни одной,хотя бы не стоящей цѣли.-

Положеніе со снарядами было исправно.-Конецъ сентября засталъ насъ въ районѣ Тарнополя,въ составѣ 22-го армейскаго корпуса ген.барона Фонъ-Бринкена.-

Это былъ первый мой серьезный бой-наступленіе 22-го корпуса у д.Купчинце.-Отъ артиллеріи требовалась серьезная и умѣлая подготовка,ибо наступленіе нашей пѣхоты было чрезвычайно затруднено открытой мѣстностью и сильной укрѣпленной позиціей австрійцевъ.-

Батарея прибыла въ расположеніе Финляндской стрѣлковой дивизіи ночью,а утромъ должна была принять участіе въ подготовкѣ наступленія.-Благодаря сильному туману,выборъ позиціи утромъ былъ неудаченъ и мы оказались на открытой позиціи.-

Около часу, подъ ураганнымъ огнемъ непріятеля мы огрызались какъ могли и, по приказу командира финляндской стр. арт. бригады отвели прислугу отъ орудій.-Потери были незначительны: 3 легко раненыхъ казака и разбитый лафетъ у орудія.-

Перемѣнивъ ночью позицію, мы на другой день приняли уже дѣятельное участіе въ бою, но трехдневные попытки сбить противника не удались и снова настало затишье.-

II-й корпусъ окопался между р. Серетъ и коропецъ, зафиксированный фронтъ сталъ началомъ позиціонной войны.-Терцы были спѣшены и занимали бригадой посмѣнно окопы, а мы лѣниво перебрасовались нашими игрушками со своими коллегами австрійцами.-Въ началѣ ноября мы стошли въ резервъ.-

Небольшая галиційская деревушка и неизбѣжный преферансъ съ неизбѣжной скукою.-Въ серединѣ мѣсяца въ м. Гржималов былъ царскій смотръ.-Послѣ смотра-парадъ.-Батарея прошла карьеромъ.-Вернулись на стоянку и снова сюрпризъ-итти грузиться на ближайшую станцію.-Куда и зачѣмъ неизвѣстно.-Лишь погрузившись узнали мѣсто отправки-Бендеры, въ составъ особой Арміи.-

У всѣхъ на языкѣ Константинополь и Болгарія.-Такъ ли это или нѣтъ, но мы пока въ чистомъ и богатомъ селѣ Порканы, отдѣленномъ отъ Бендеръ Днѣстромъ.-Первымъ въ Бендерахъ насъ встрѣтилъ подъесаулъ Карасевъ, находившійся здѣсь послѣ тяжелаго ранения на поправкѣ у родныхъ.-Ну, конечно, и старые знакомые всѣмъ служившимъ въ 1-й батареѣ, два лютыхъ врага: Львовскій и Вейшенкеръ.-Одинъ хозяинъ аптекарскаго магазина, а другой-аптеки.-Они имѣли большіе виды на батарею, но ушли не солоно хлѣбавши.-Обошлись безъ нихъ.-

Здѣсь же въ Бендерахъ узнали, что входимъ въ составъ Донской Отд.Бригады ген.-лейт.Пономарева, одного изъ старѣйшихъ нашихъ артиллеристовъ.-Батарея замѣтно отдохнула, перемѣнила пушки, пополнилась и видъ былъ-будто не воевали.-Но все проходитъ и мы снова въ вагонахъ.-Направляемся на Галиційскій фронтъ въ составъ 8-го арм.корпуса, куда и прибыли въ декабрѣ 1915-го года.-

Зимнее наступленіе(декабрь)мы пробыли въ тылу, слушая отдаленную канонаду нашей артиллеріи.-Это была первая серьезная артиллерійская подготовка, слышанная до сихъ поръ.-

Потянулось скучное и однообразное сидѣніе въ окопахъ. Мы во вновь сформированной 6-й Донской дивизіи ген.Пономарева.-Конница мѣняется, а мы, конечно, все время на позиціи.-Батареей командуетъ есаулъ Петровскій, т.к.полк.Поповъ заболѣлъ и больше на фронтъ не вернулся.-

Съ марта мѣсяца началось замѣтное оживленіе.-Видно было, что готовились къ большому лѣтнему наступленію.-

Австрійскія позиціи, недалеко отъ впаденія р.Стрыпы въ Днѣстръ, вдавались клиномъ въ наше расположеніе.-

Этотъ клинъ кончался сильно укрѣпленной(вр.редутъ) командующей высотой подъ назв."Попова могила".-Нѣсколько попытокъ взять штурмомъ этотъ редутъ, кончились неудачею, причемъ наши понесли тяжелыя потери.-Причина-недостаточно проведенная артиллерійская подготовка.-

Комкоръ 2 ген.отъ инфантеріи Флугъ назначилъ штурмъ этой высоты на 30 марта Новотроицкимъ полкомъ ген.м.Николаева(43 пѣх.дивизіи).-Лѣвый и правый его фланги прикрывались

спѣшенной 6-й Донской дивизіей и 43 пѣх..-Артиллерійская подготовка была поручена ь.и.д.командира 43-й Арт.бригады полк.-Гудиму.-Для непосредственнаго дѣйствія по редуту предназначались четыре батареи 43-й арт.бригады,конно-горный дивизіонъ Заамурской пограничной каь.див.,21-я донская каз.батарея,полевой тяжелый артиллерійскій дивизіонъ,двѣ литерныхъ тяжелых батареи.-Одна пушка 21-й дон.каз.батареи(сотникъ Бабкинъ)была поставлена въ окопы въ 300-хъ шагахъ отъ редута для обстрѣла въ моментъ атаки(18 час.)фланкирующаго бетоннаго убѣжища для пулеметовъ.-

Задача легкой артиллеріи состояла въ разрушеніи проволочныхъ заграждений,сопутствіе атаки и въ изолированіи редута отъ австрійскихъ главныхъ линій.-Тяжелой артиллеріи-разрушеніе редута и борьба съ артиллеріей противника,для чего въ распоряженіе ее были предоставлены аэропланы и аэростатъ.-

Съ разсвѣтомъ начался медленный и методическій разстрѣлъ редута.-38 легкихъ орудій,уже къ полудню разрушили совершенно заграждения и перешли къ обстрѣлу редута и прилегающихъ окоповъ.-Тяжелая артиллерія буквально поднимала редутъ на воздухъ и намъ были видны выбрасываемыя на воздухъ человѣческія тѣла.-

Открывая по особому приказу ураганный огонь по тылу редута,мы тѣмъ самымъ,нѣсколько разъ ложно поднимали тревогу и настоящій моментъ атаки былъ австрійцами упущенъ.-

За нѣсколько минутъ до нее я изъ своей пушки открылъ по постадьщему убѣжищу огонь французскими гранатами съ замедлителемъ.-Выпущенные мною десятка три гранатъ его уничтожили.-

редутъ былъ взятъ безъ потерь и наша пѣхота, продвинувшись впередъ, окопалась.-Въ теченіе ночи три яростныхъ атаки противника были отбиты нашимъ заградительнымъ огнемъ.-Изъ двухъ ротъ гарнизона редута около 50% погибло отъ артиллерійскаго огня, а остальные, совершенно демсрализованные, не оказавъ сопротивленія, попали въ плѣнъ.-

Наша батарея выпустила во время подготовки и отраженія контръ-атакъ около 2-хъ тысячъ патроновъ.-Дѣйствія ея были отмѣчены въ приказѣ, какъ особо выдающіяся и была выражена благодарность в.и.д.командующаго есаулу Сьеколкину и командиру штурмового орудія сотнику Бабкину.-Есаулъ Сьеколкинъ былъ представленъ къ Георгіевскому Оружію, а сотникъ Бабкинъ къ ордену св.Владиміра 4-й степени.-

Въ послѣдовавшей вскорѣ еще одной ночной контръ-атакѣ австрійцевъ, батарея снова была выдѣлена какъ выдающаяся.-Первая открыла настолько интенсивный и губительный заградительный огонь, что сразу остановила продвиженіе противника.-Въ теченіе двухъ недѣль я все время находился на передовомъ наблюдательномъ пунктѣ.-

Вскорѣ, опытъ взятія "Поповой могилы" пригодился намъ во время подготовки Брусиловскаго наступленія 43-го дня, какова я и была произведена блестяще.-

Наиболѣе любимой артиллеріей Новотроицкаго и Молодечненскаго полковъ 43-й пѣх.дивизіи, была наша донская батарея.-

Переброшенные немного правѣе въ расположеніе 43-й п. дивизіи, мы должны были принять участіе въ 2-хъ дневной подготовкѣ Брусиловскаго наступленія.-

Главный ударъ долженъ былъ быть нанесенъ правѣе 2бой пѣх.див.и Туркестанской стр.бригадой,а нашей задачей было отвлечь силы противника на себя,поэтому мы и начали интенсивную подготовку раньше на сутки.-

Участокъ батареи былъ данъ по фронту около 100 саж. и задачей ее было:сбразованіе минимумъ трехъ проходовъ въ заграждѣніяхъ,разрушеніе окоповъ,сопутствіе атаки,а также и пресѣченіе контръ-атакъ противника заградительнымъ огнемъ.-

Запасъ снарядовъ приказано было довести до 3-хъ тысячъ.-Для связи съ пѣхотой и корректированія огня отъ каждой батареи былъ посланъ въ цѣпь офицеръ съ телефонистами.-

Я былъ назначенъ въ 15-ю роту Молодечненскаго полка.-Подготовка была выполнена блестяще.-Сдѣланные проходы въ заграждѣніяхъ,ночью держались подъ непрерывнымъ артиллерійскимъ, ружейнымъ и пулеметнымъ огнемъ,а потому всѣ попытки исправить ихъ влекли лишь лишнія потери.-Моральное состояніе бойцовъ противника,находившихся подъ непрерывнымъ методическимъ 3-х дневнымъ сбстрѣломъ,было подавленное.-

23-го мая,предупрежденная мною за 2-3 минуты о началѣ атаки,батарея открыла ураганный огонь по 3-й линіи окопов. Взвилась ракета,крики "ура"и черезъ 10 минутъ мы уже въ первой линіи,хотя австрійцы и встрѣтили насъ сильнѣйшимъ огнемъ пѣхоты и артиллеріи,но вьиду стремительности атаки и близкаго разстоянія между окопами,наши потери были незначительны.-

Взятіе 2-й и 3-й линій не представляло труда,т.к.защитники уже были взяты въ плѣнъ въ первой линіи.-Въ третьей линіи,по приказу свыше,пѣхота остановилась и окопалась.-

Контръ-атака была отбита огнемъ пѣхоты и артиллеріи.- Какъ часто случается, первоначальный планъ въ моментъ сраженія совершенно измѣнился.-Демонстрація кончилась прорывомъ, а главный прорывъ дальше первой линіи австрійцевъ не пошел, встрѣтивъ стойкого и многочисленного противника.-

Резервъ корпуса, а также часть 26-й пѣх.див. были переброшены къ мѣсту прорыва 43-й дивизіи и послѣ часовой ураганной стрѣльбы нашей артиллеріи, вторично прорвали линіи австрійцевъ и, развивая успѣхъ, перешли р.Коропецъ и овладѣли, въ своемъ движеніи, фольваркомъ и мѣст.Язловецъ, т.е. исполнили задачу, данную 2-му Арм.корпусу.-

Вся 7-я армія двигалась впередъ, опрокидывая противника, который оказывая сопротивленіе, съ боями отходилъ къ Золотой Липѣ.-Мы же снова съ 6-й Дон.дивизіей перешли въ составъ 2-го кав.корпуса Вел.Кн.Михаила Александровича, занимавшаго стыкъ 7-й и 9-й армій на Днѣстрѣ.-

По слѣдамъ противника 6-я Дон.дивизія переправилась въ концѣ іюля черезъ Днѣстръ, и спѣшившись, 2-й бригадой ген. м.Попова(И.Д.)заняла прорывъ, образованный въ результатѣ марша между частями 33-го арм.корп.7-й арміи и правофланговой дивизіей 2-го кавалерійскаго корпуса.-

Этой спѣшенной бригадѣ пришлось задерживать наступленіе, умѣло воспользовавшихся обстановкою, австрійцевъ.-Самонадѣянность ген.Попова, не оцѣнившаго всю опасность создавшагося положенія и просившаго у начальника дивизіи только полкъ, едва не стоила пушекъ нашей батареи.-

Австрійцы густыми цѣпями быстро продвигались впередъ,

тѣсня жидкую цѣпь казаковъ.-Батарея била все время бѣглымъ огнемъ.-Ген.м.Поповъ,находившійся на батареѣ,на просьбу о разрѣшеніи перемѣнить позицію,ибо австрійцы были уже въ мертвомъ пространствѣ,приказалъ выкатывать орудія и встрѣчать австрійцевъ картечью.-

Когда выкатили орудія,то пришлось начинать стрѣльбу на прицѣлѣ 30 и подъ сильнымъ артиллерійскимъ и ружейнымъ огнемъ.-Наша цѣпь уже подошла къ батареѣ;сумѣли бы мы взяться на передки раньше,чѣмъ разстрѣляютъ лошадей и людей-было неизвѣстно.-

Три сотни,пущенныя въ конную атаку,отвлекли отъ насъ вниманіе противника и мы благополучно перемѣнили позицію и снова прикрывали отходъ нашей цѣпи.-

Прибывшій изъ резерва ген.маіоръ Шишкинъ съ 1-й бригадой 6-й Донской дивизіи принялъ командованіе и остановивъ наступленіе,умѣло пустилъ въ конную атаку 7-й Донской каз. полкъ,чѣмъ и вызвалъ смущеніе австрійцевъ,хотя они и легко отбили такову.-

На другой день,по подходѣ пѣхоты(Туркестанцы),началось наше контръ-наступленіе съ цѣлью возстановить положеніе.-

Австрійцы,не успѣвшіе какъ слѣдуетъ окопаться,были опрокинуты,потеряѣъ много плѣнныхъ,попавшихъ въ руки какъ кавалеріи,такъ и пѣхоты.-

Командиръ батареи есаулъ Петровскій немедленно послѣ взятія линіи противника перебрался на наблюдательный пунктъ туда и обнаружилъ непріятельскую батарею.-

Наша батарея подъ сильнымъ огнемъ,карьеромъ перемѣ-

нила позицію и ставши почти непосредственно за нашими цѣпями (одно орудіе не доскакало,т.к.были убиты двѣ лошади),буквально забрасала ее снарядами и не дала взяться на передки.-

Батарея была взята пѣхотою.-Есаулъ Петровскій былъ награжденъ за этотъ подвигъ орденомъ св.Георгія,а офицеры получили очередныя награды.-

Весь августъ и сентябрь мы провели въ непрерывномъ блужданіи по фронту,то закрывая прорывъ,то смѣняя пѣхоту,взятую на активный участокъ.-Позже,войдя въ составъ 2-го кав.корп., мы занимали посмѣнно съ Туземной дивизіей второстепенный участокъ въ Карпатахъ въ районѣ Кина Лунга.-

Въ началѣ октября изъ нашей 21-й и вновь сформированной 25-й батареи(по взводу отъ 21-й и 2-й батарей)Есаула Дубовского,былъ сформированъ 12-ый Дон.каз.арт.дивизіонъ подъ командой полковника И.И.Золотарева.-

Въ составѣ 12-го каз.арт.див.мы были въ Румыніи,гдѣ занимали позицію недалеко отъ г.Фальтичены,а потомъ зимой занимали позиціи въ Карпатахъ у д.Фундулъ Молдавскій.-

Здѣсь насъ застала революція и хотя наши батареи были ВСЕ ВРЕМЯ БОЕСПОСОБНЫ,но уже было видно,что война,какъ таковая,кончилась.-

Писать о томъ позорѣ,какому я былъ свидѣтель,мнѣ,видѣвшему СЛАВУ и МОЩЬ Россійской Арміи,тяжело.-

Батареи вернулись на Донъ и постепенно распылились.

И.Бабкинъ.-

Кадетъ Донского Императора Александра III-го кад.корпуса.-
Вып.1914 г.-

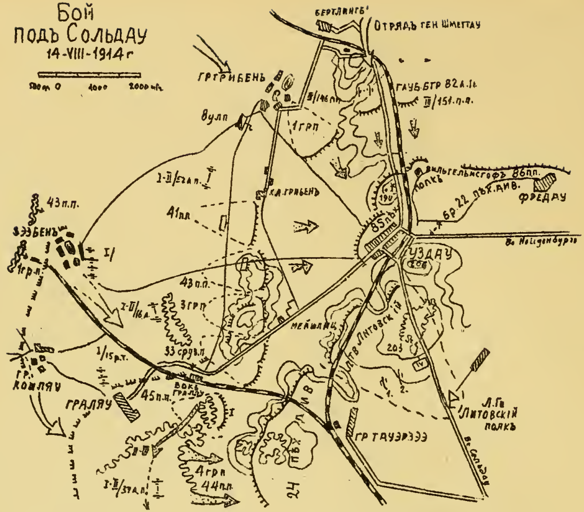
Бой
подъ Сольдау
14-VIII-1914 г
1000
2000
Отрядъ ген Шметтау
Гр Грибень
Вулп
1 гр п
Гауб. бтр 82 а.
III/151 п.п.
Вильгельмсгофъ 86 п.п.
полкъ
бр. 22 пъх. див.
Фредау
Кл. Грибень
41 п.п.
43 п.п.
Зээбенъ
1 гр.п.
85 пъх
Уздау
206
43 п.п.
3 гр п
Мейшвиц
I-II/16 а.
33 ср дв.п
1/15 р.т.
Гр.
Кошляу
Граляу
45 п.п.
Вокз.
Граляу
Л.Гв Литовск
203
Л.Гв
Литовскій
полкъ
Гр Тауэрзээ
4 гр п
44 п.п.
I-II/37 а.п.
24
пъх

Взятіе Нейденбург
отрядомъ ген. Сирелiуса
17-30 авг. 1914 г.
Сiероколясъ
На Пассенгеймъ
Вашуъкенъ
Бартошкенъ
Отрядъ около
20-ти ротъ пѣхоты
37 арт.п и ??.бт
Нейденбургъ
Шт
Маiора
Шлимма
Грегерсдорфъ
II/37
2/37
Бергхсгофъ
Магдаленуъ
Отрядъ маiора Массова
Без III б-на
Кл.
Ольшау
Тр.
Пiонткенъ
На Сольдау
Л.-Гв
Петр.п.
Лит
овск.п
пул
стр.бр
Л.Гв.Лит.п
Загзау
На Янаво
Пальграисдорфъ
Л-Гв. Петроградск.п
Штабъ Ген. Сирелiуса
1 сотня
Кандiенъ
р. Нейде
Камiонткенъ
Заберау
Вазиненъ
Шиманенъ
Изъ Млавы
2 км

ЖУРНАЛЪ

БОЕВЫХЪ ДѢЙСТВІЙ

3-ей

ГВАРДЕЙСКОЙ ПѢХОТНОЙ ДИВИЗІИ

1914 г.

Предмобилизаціонный періодъ

12-го іюля 1914 г.-Вслѣдствіе полученнаго распоряженія о наступленіи начала"предмобилизаціоннаго періода"по приказанію Начальника 3-ей гв.пѣх.див.ген.-лейт.Сирелiуса,Л.-Гв. 3 Артиллерійская бригада(ген.-м.Бурманъ)перешла съ Рембертовскаго полигона въ Варшаву на зимнія квартиры.-Вечеромъ отъ всѣхъ полковъ дивизіи были выдѣлены отдѣльныя сводныя полуроты, по 8 отъ каждаго полка,подъ общимъ командованіемъ полк.Чешенскаго(Л.-Гв.Кекс.п.)и отправлены для охраны предназначенныхъ имъ по мобилизаціонному плану жел.-дор.участковъ,въ ближайшихъ къ Варшавѣ районахъ.-

Начались работы по выкаткѣ обоза,раздачѣ оружія и выдачѣ въ ротахъ и батареяхъ обмундированія неприкосновеннаго

запаса.-До фактическаго объявленія мобилизаціи, всѣ внутреннія полковыя работы были закончены.-

МОБИЛИЗАЦІЯ.-

18 іюля.-Въ ночь съ 18 на 18 іюля была объявлена всеобщая мобилизація.-Полки изъ лагерей вернулись въ свои казармы, за исключеніемъ Л.-Гв.Петроградскаго, который мобилизовался въ лагерѣ на Мокотовскомъ полѣ.-Всѣ части дивизіи при мобилизаціи получили пополненіе людьми изъ уроженцевъ Царства Польскаго.-

Движеніе въ районъ сосредоточенія.

25-27 іюля.-Началась погрузка на жел.дорогу для движенія къ пункту сосредоточенія въ г.Бѣлостокъ.-Полки грузились по порядку номеровъ.-Батареи въ промежуткахъ между полками.-

Пѣхота выгружалась на ст.Соколка, а артиллерія-на ст. Старосельцы Варш.жел.дороги.-

Дивизія вошла въ составъ резерва Главнокомандующаго Сѣверо-Западнымъ фронтомъ ген.Жилинскаго.-

28 іюля.-Полки дивизіи(безъ артиллеріи)перешли походнымъ порядкомъ изъ Соколки въ Бѣлостокъ.-Тамъ же сосредоточилась артиллерія.-29 іюля.-Было получено приказаніе:"Дивизіи 30 іюля перейти изъ Бѣлостока въ Соколку".-30 іюля.-Былъ совершенъ переходъ дивизіи одной кол.изъ Бѣлостока въ Соколку въ сильную жару, по очень тяжелому грунту.-

31 іюля.-Въ Соколкѣ была назначена дневка.-1 августа По приказанію Штаба Фронта дивизія возвратилась снова въ Бѣлостокъ.-2 августа.Дивизія оставалась въ Бѣлостокѣ.-3 августа.-Съ утра дивизія(въ третій разъ)вновь была направлена въ Сокол-

ку.-Въ виду трудности перехода,частямъ дивизіи было разрѣшено пройти это разстояніе въ два перехода,причемъ части могли двигаться самостоятельно,а не въ общей колоннѣ.-

Операція въ восточной Пруссіи.

Сосредоточеніе дивизіи въ районѣ г.Августово.-

4 августа.-Въ составъ Сѣверо-Западнаго фронта вошли двѣ наши арміи:-1-я,дѣйствующая на Нѣманскомъ участкѣ,и 2-я, въ Буго-Наревскомъ районѣ.-5-7 августа.-Части дивизіи совершили переходъ въ Августово по дорогѣ Сидра,Домброво,Липскъ, Августово.-Части прибыли въ Августово вечеромъ,расположившись въ сосновомъ лѣсу.-

8 августа.-Получены свѣдѣнія,что 1-я армія перешла нѣмецкую границу и послѣ удачнаго боя заставила германцевъ отступить.-Рано утромъ вся дивизія сосредоточилась въ Г.Августово(кромѣ II-го дивизіона Л.Гв.3 Арт.бригады(полк.Скерскій)), который былъ расположенъ въ Сувалкахъ).-Днемъ былъ полученъ приказъ о срочной погрузкѣ дивизіи на жел.дорогу для отправки черезъ Гродно,Бѣлостокъ,Варшаву и Новогеоргіевскъ въ Млаву и о поступленіи дивизіи въ распоряженіе 2-ой арміи генерала Самсонова,въ подчиненіи котораго находился весь XXIII арм.корпус.

Л.Гв.Литовскій полкъ(ген.Шильбахъ)въ тотъ же день началъ погрузку для движенія въ указанномъ направленіи.-

Сосредоточеніе дивизіи въ районѣ г.Млавы.

9 августа.-Продолжалась погрузка Л.Гв.Литовскаго полка.-Грузились также:Л.Гв.3-ей Арт.бр.1-ый дивизіонъ(полковникъ Федоровъ)и Л.Гв.Кексгольмскій полкъ(ген.м.Малиновскій).-Прочія части оставались на мѣстахъ въ ожиданіи погрузки.-

10 августа.Отправка эшелоновъ Л.Гв.Кекскольмскаго полка и I-го дивизіона.-11-го августа.-Отправлены:Л.Гв.Петроградскій полкъ(ген.м.баронъ Воде)и II-й дивизіонъ арт.бр. Началась погрузка Л.Гв.Волынскаго полка(ген.м.Геруа).-

Прибывшій въ Млаву Литовскій полкъ былъ встрѣченъ комкоромъ XXIII ген.Кондратовичемъ и ориентированъ въ обстановкѣ.-2-я армія перешла нѣмецкую границу и,тѣсня противника, вела бой на фронтѣ Ортельсбургъ-Нейденбургъ.-1-ый(русскій) армейскій корпусъ находился у Сольдау.-2-я пѣх.див.двигалась на сѣверъ черезъ Кл.и Гр.Кослау.-Литовскій полкъ поступаетъ въ распоряженіе нач.2 пѣх.див.(ген.Мингинъ).-1-я Е.В.батарея(пол. Герцо-Виноградскій)присоединяется къ Литовскому полку.-

Переходъ государственной границы.-

12 августа.-1 и 2 пѣх.дивизіи I германскаго корпуса сосредоточились въ районѣ къ западу отъ линіи Рыбно-Кл.Кошлау. Со стороны Лаутенбурга къ Сольдау двигалась 9-я ландверная бригада.-1-ый Арм.корп.(русскій)располагался на позиціяхъ у Сольдау для обезпеченія лѣваго фланга 2-й арміи,которая вела бой на фронтѣ къ сѣверу отъ Ортельсбургъ-Нейденбургъ.-

Л.гв.Литовскій полкъ и 1 Е.В.батарея выступили изъ Млавы въ Гроссъ Кослау,перейдя германскую границу у Млавы.-

Каждая часть двигалась самостоятельно.-Днемъ въ Млавѣ выгружался Кекгольмскій п.-Прочія части находились въ пути по жел.дорогѣ.Путь забитъ.-Движеніе происходитъ медленно.-

13 августа.-На фронтѣ 2-ой арміи развивались бои.-Противъ I арм.корп.появились части I арм.нѣмецкаго корп.-Днемъ I германскій корпусъ атаковалъ передовыя позиціи I-го русскаго

Арм.корп.на участкѣ Гр.Кл.Грибенъ-Зеебенъ-Кошлау и заставилъ русскихъ отойти на главную позицію.-Главная позиція русских проходила по линіи отъ мельницы,что сѣвернее Уздау,черезъ Уздау,Мейшлицъ,Гралау до Гейнрихсдорфа включительно.-

Рано утромъ комкор XXIII приказалъ:Литовцамъ съ I Е.Б.батареей изъ Гр.Кослау перейти въ Сольдау и поступить въ распоряженіе комкора I,а Кекскгольмцамъ,2 и 3 батареямъ перейти изъ Млавы въ Сольдау.-

Съ наступленіемъ темноты,по приказанію комкор I,Литовцы,1 и 2 батареи заняли позиціи между Уздау-Мейшлицемъ.-Кекскгольмцы и 3 бат.расположились на бивакѣ у сѣв.в.г.Сольдау.

Съ утра въ Млавѣ выгрузился 1-й бат.Петроградцевъ(пол. Кулаковъ).-Прочія части дивизіи были въ пути по жел.дорогѣ.-

БОЙ ПОДЪ СОЛЬДАУ.

14 августа.Съ утра нѣмцы открыли сильнѣйшій артиллерійскій огонь изъ тяжелыхъ орудій и начали наступленіе на расположеніе I ркск.арм.кор.на фронтѣ:Фридау-Уздау-Мейшлицъ-Гарлау-Гогендорфъ.-Къ с.востоку отъ Литовцевъ занимала позиціи I бригада 22 пѣх.див.,а къ западу-24 пѣх.див.и прочія части 1-Арм.Корпуса.-Литовскій полкъ,I и 2 батареи вели съ утра интенсивный огневой бой.-

Подъ давленіемъ противника,около 11 час.,части 1-го Арм.корпуса начали отходъ.-Въ 11 час.командиръ Литовскаго п. получилъ приказъ отвести полкъ съ 1 и 2 батареями на позицію къ сѣверу отъ Сольдау.-Литовцы и батареи сдерживали натискъ германцевъ и прикрывали отходъ сосѣднихъ частей 1 арм.корпуса, начавъ отходъ лишь послѣ того,какъ отошли части бригады 22-й

пѣх.див.изъ-подъ Фридау-Мейшлицъ.-Батареи отходили подъ сильнѣйшимъ огнемъ нѣмецкой артиллеріи.-Потери ничтожны.-Для обезпеченія отхода 1 арм.кор.на позиціи передъ Сольдау былъ оставленъ арріергардъ ген.Сиреліуса изъ 1 Стр.бр.съ однимъ полкомъ 22 пѣх.див.,удерживавшей Гогендорфскія высоты и занявшаго с. окрайну Сольдау-Литовскаго полка съ 1 и 2 батареями.-

Въ 17 час.II дивизіонъ,подошедшій изъ Млавы,занялъ позицію,не переходя моста,южнѣе Сольдау,въ который около 18 час.подошелъ 1 бат.Л.Гв.Петроградскаго полка(полк.Кулаковъ).-Съ разсвѣтомъ Л.Гв.Кексгольмскій полкъ съ 3-й бат.выступилъ изъ Сольдау на Гончкенъ,куда и прибылъ до наступленія темноты.

Арріергардный бой у г.Сольдау и бой Л.Гв. Кексгольмскаго п.у деревни Гончкенъ.-

15 августа.-Ночью разѣдкой Литовскаго полка было обнаружено движеніе большихъ силъ противника(2-я пѣх.див.)отъ Гр.Тауэрзее на востокъ,въ направленіи на Нейденбургъ.-1 гвр. дивизія ночевала на позиціи въ районѣ Борхердорфъ-Филицъ,9 ландв.бригада въ районѣ Прісмъ.-Съ разсвѣтомъ арріергардъ у Сольдау былъ атакованъ съ сѣвера I гврм.пѣх.д.,а съ запада 9 ландв.бригадой.-Бой длился до 11 час.,когда былъ полученъ приказъ оставить Сольдау.-

Подошедшій изъ Млавы 1-й батальонъ Петроградцевъ прикрылъ отходъ арріергарда.-4-я бат.продолжала оставаться на своей позиціи до 15 час.,а прочія батареи II дивизіона на позиціяхъ сзади.-2-я гврм.пѣх.див.съ утра,охватывая обѣ фланга, атаковала Л.Гв.Кексгольмскій полкъ съ 3-й бат.у дер.Гончкенъ.

До наступленія темноты Кексгольмцы вели упорный бой съ превосходными силами противника,понеся потери до 50%,послѣ

чего стошли къ д.Лана.-Около 17 час.отрядъ ген.Шметау и части 1 герм.пѣх.див.заняли г.Нейденбургъ.-

Въ Млавѣ съ утра выгружался штабъ Л.Гв.Петроградскаго полка.-При выгрузкѣ нѣмецкій цеппилинъ С.У.произвелъ налет на раіонъ Млавы.-Позже онъ былъ сбитъ огнемъ нашей артиллеріи и пулеметовъ Л.Гв.Петроградскаго полка(кап.Калашниковъ).-Раненъ,но остался въ строю,ком.полка ген.м.баронъ фонъ Боде.-

Штабъ Л.Гв.Петроградскаго полка,со знаменемъ и пулеметной командой,оставивъ обозъ въ г.Млавѣ,распоряженіемъ Штаба 2-й арміи съ утра былъ направленъ въ Нейденбургъ,куда и прибылъ за часъ до занятія его нѣмцами.-

Пулеметная и прожекторная команды Петроградцевъ по пути на Нейденбургъ вели огневой бой съ конницей противника и дали возможность стойти спокойно обозамъ и плѣннымъ.-Ориентировавшись въ обстановкѣ,командиръ полка отъѣлъ находившіяся съ нимъ части полка въ г.Праснышъ.-

Днемъ II и III батальоны Петроградцевъ выгружались в Млавѣ.-IУ бат.Петроградцевъ и весь Л.Гв.Волынскій полкъ,парки и обозы дивизіи были въ пути въ вагонахъ.-

БОЙ У ДЕР.РАДОМИНЪ.

16 августа.-Въ ночь съ 15 на 16 августа 2 герм.пѣх.д. ночевала въ раіонѣ д.д.Салюскенъ-Ронченъ.-I герм.пѣх.д.-одной бригадой заняла Нейденбургъ,а другой расположилась на ночлегъ къ што-западу отъ города въ раіонѣ Кениглихе-Каміонкенъ-Забе-рау.-Отрядъ генерала Шметау ночевалъ въ д.Мушакенъ.-

Съ утра три полка I герм.пѣх.д.(43,Iгр.и 41)заняли позицію на высотахъ къ югу отъ д.Вашелькенъ.-3 гр.п.1 п.дивизіи

(съ I дивизіономъ артиллеріи)первоначально занималъ г.Нейденбургъ,а затѣмъ былъ направленъ для занятія позиціи у д.Модлькенъ,съ выдѣленіемъ I бат.на г.Билленбергъ.-Въ д.Мушакенъ продолжалъ оставаться отрядъ ген.Шметау.-

Армія генерала Самсонова,охваченная съ обоихъ флланговъ,отходила въ чрезвычайно трудныхъ условіяхъ.-Въ составъ арьергарда 2-й Арміи у д.Радоминъ былъ назначенъ Кексгольмскій полкъ съ 3-й батареей.-Съ разсвѣтомъ Кексгольмцы были атакованы 2-й герм.пѣх.див.,охватывающей д.Радоминъ съ сѣвера со стороны Адл.Дидрихсдорфъ.-

Отражая атаки германцевъ съ фронта и праваго фланга, поражаемые огнемъ артиллеріи I герм.пѣх.див.со стороны г.Нейденбурга,Кексгольмцы съ 3-й бат.,жертвуя собою,сдерживали противника до сумерекъ,чтобы дать возможность главнымъ силамъ оторваться отъ противника,послѣ чего стошли вслѣдъ за частями 2-й Арміи въ Мушакенскій лѣсъ.-

Послѣ отхода отъ г.Сольдау,Литовскій полкъ,I,II и III батальоны Петроградцевъ и вся артиллерія(безъ 3-й бат.)сосредоточены на бивакѣ въ районѣ Млаги.-

Къ вечеру былъ образованъ отрядъ ген.Сиреліуса,которому была поставлена задача овладѣть г.Нейденбургомъ.-Въ составъ отряда вошли:Литовскій полкъ,I,II и III батальоны Петроградскаго полка,II дивизіонъ Л.Гв.3-й Арт.бр.,I-я Стрѣлковая бригада безъ одного батальона и Выборгскій пѣх.полкъ.-Правѣе отряда ген.Сиреліуса должна была наступать 24 пѣх.див.,которой были приданы I-я и 2-я батареи Л.Гв.3-й Артилл.бригады.-Отрядъ выступилъ въ 19 часовъ и двигался всю ночь.-

IУ батальонъ Петроградцевъ,Л.Гв.Болынскій полкъ,парки и дивизіонные обозы продолжали быть въ пути по ж.д.к Млавѣ.

БОЙ у д.МАЛГОФЕНЪ и ВЗЯТІЕ г.НЕЙДЕНБУРГА.-

17 августа.-2-я герм.пѣх.див.послѣ ночлега въ раіонѣ д.Радоминъ,съ утра была двинута для преслѣдованія Кекскольмцев и для очистки отъ русскихъ Мушакенскаго лѣса.-I-я герм.пѣх.д., продвигаясь на востокъ къ Вилленбергу,стремилась отрѣзать всѣ пути изъ Мушакенекаго лѣса на югъ.

70-я бригада 35 див.XVII герм.корпуса заняла къ разсвѣту д.д.Малга,Малгофенъ и Канувизенъ,преградивъ путь на востокъ всѣмъ русскимъ частямъ,не успѣвшимъ выйти изъ лѣса.-

Въ 8 часовъ Кекскольмцы и 3-я бат.вступили въ послѣдній бой съ 21 пѣх.полкомъ 35 див.,чтобы прорваться черезъ дер. Малгофенъ на югъ.-

Въ раіонѣ г.Нейденбурга въ этотъ день германцы имѣли около 6 батасльоновъ пѣхоты различныхъ частей при IO батареях. Изъ нихъ 3 легкихъ,6 гаубичныхъ и 1 тяжелая.-Туда же спѣшно были двинуты съ сѣв.востока части 2 пѣх.дивизіи,а со стороны Сольдау 9 ланд.бригада.-

На разсвѣтѣ авангардъ отряда ген.Сиреліуса(3 батальона Л.Гв.Петр.полка)оттѣснилъ нѣмцевъ изъ д.Кандіенъ.-Около 7 часовъ началось развертываніе всего отряда и наступленіе на г. Нейденбургъ по обѣимъ сторонамъ шоссе д.Кандіенъ-Нейденбургъ.-

Общая сила отряда ген.Сиреліуса достигала 14 батальоновъ при 6 лег.батареяхъ.-Около 20 часовъ,послѣ упорнаго боя, части были двинуты въ атаку,завершившуюся взятіемъ Нейденбурга. Гвардейскіе полки со II дивизіономъ Л.Гв.Артилл.бригады распо-

ложились на ночлегъ сѣверѣе,а части I-й Стрѣлк.бригады южнѣе г.Нейденбурга.-Въ городѣ Млавѣ выгружались:IУ бат.Л.Гв.Петроградскаго п.и части Л.Гв.Волынскаго п.-

Наступленіе полковъ 24 пѣх.див.съ 1-й и 2-й батареями Л.Гв.3 Артилл.бр.на господскій дворъ Загзау завершилось занятіемъ его къ ночь съ 17 на 18 августа.-

18 августа.-Послѣдствіе полученныхъ свѣдѣній о подходѣ съ сѣв.востока къ г.Нейденбургу 2 нѣм.пѣх.див.и отъ Сольдау 9-й ландв.бригады,угрожавшей флангу и путямъ сообщенія отряда, ген.Сиреліусъ ночью отдалъ приказъ объ отходѣ на д.Кандіенъ и г.Млаву.-Отходъ совершался безъ боя,подъ прикрытіемъ IУ ба-на Петроградцевъ,который подошелъ изъ Млавы.-Части отходили безъ привалокъ на сближенныхъ дистанціяхъ.-Артиллерія по шоссе,пѣхота по обочинамъ.-

Около полудня части 24 пѣх.див.съ I и 2 батареями Л. Гв.3 Артилл.бр.,остававшіяся въ районѣ госп.двора Загзау,начали отходъ на д.Янольцъ.-Выгруженный въ Млавѣ Л.Гв.Волынскій п. занялъ позицію на сѣв.окраинѣ г.Млавы.-Вышедшія изъ окруженія части Л.Гв.Кексгольмскаго п.отходили чрезъ г.г.Праснышъ и Макковъ въ Рожаны.-

Сосредоточеніе 2-й Арміи въ районѣ г.г. Ломжа,Пултускъ,Остроленъ.-

19 августа.-Высланная командиромъ Л.Гв.Волынскаго п.-развѣдка отъ подчиненныхъ ему пограничниковъ донесла,что германцы не перешли русскую границу,оставаясь попрежнему въ районѣ г.Сольдау.-Къ сѣверу отъ г.Млавы,Л.Гв.Волынскій полкъ с подчиненными ген.Геруа армейскими частями,приступилъ къ укрѣпле-

нію позиціи.-Распоряженіемъ Штаба Фронта корпусамъ 2-й Арміи, за исключеніемъ частей I Арм.корп.ген.Душкевича, которыя должны были остаться на направленіи Млава-Цѣхановъ-Новогеоргіевск, приказано было сосредоточиться въ районѣ Ломжа-Плутск-Остров.-

20,21,22,23,24,25 и 26 августа: Части продолжали укрѣпленіе позицій.-Л.Гв.Волынскій полкъ(ген.Пэруа)выступилъ изъ Млавы.-Послѣ смѣны Л.Гв.Волынскаго п.87-мъ пѣх.Нейштетскимъ п. германцами былъ занятъ г.Млава.-Всѣ части 3 Гвард.пѣх.див.сосредоточились въ районѣ Красносельцы.-Части противника расположились отъ г.Кольно до д.Мышинецъ.-3 рез.пѣх.див.впереди г. Билленберга(къ югу).-Далѣе до г.Млавы-дивизія ген.Гольца.-Впереди г.Млавы-35 рез.пѣх.див.-

Противъ нихъ русскія части: на фронтѣ Ломжа-Осталенка части VI арм.корп.,имѣвшія впереди себя 4-ю кав.див.-На фронтѣ Осталенка-Красныш-части XXIII арм.корп.,имѣя впереди себя 6-ю кавал.див. и отъ Красныша къ юго-западу-I арм.корп.,имѣя впереди себя 15-ю кавал.див.-

Части Л.Гв.Кексгольмскаго п.направлены въ Варшаву из м.Рожаны для полнаго возстановленія полка.-3-я Гв.пѣх.див.располагалась въ районѣ Единорожецъ,имѣя передъ собой въ Яновѣ-I батальонъ 9-го ланд.п.и на фронтѣ Яновъ-Дзержгонъ-II и III батальоны того же полка.-

Наступленіе 2-й Арміи къ государственной границѣ.-

27 августа.-Для оказанія поддержки I-ой арміи,противъ которой обнаружилось наступленіе 8-ой германской арміи,корпуса 2-ой арміи были двинуты къ гос.границѣ.-Къ вечеру 3-я Гвард.п. див.сосредоточилась въ районѣ Хоржеле-Бржески-Колаки-Загаты.-

Къ сѣверу отъ Хоржеле произошло столкновеніе съ противникомъ нашей корпусной конницы, захватившей германскій обозъ (40-й Донской каз.полкъ подъ командой полк.Миллера).-

28 августа.-Части дивизіи оставались въ прежнемъ районѣ, имѣя авангардъ въ составѣ Л.Гв.Волынскаго полка.-

Отходъ 2-ой арміи на линію Буго-Нарева.-30 августа-Оттѣсненныя I и 2-я армія постепенно отходятъ на линію Буго-Нарева.-

1-8сентября.-Отходя отъ м.Рожаны, части 3-Гв.п.д.расположились въ районѣ д.д.Желсты, Яворы и Домбровка.-9 сентября части дивизіи-въ районѣ п.Замбровъ(ст.Черенный Боръ.)

10-22 сентября.-Части испытываютъ затрудненія въ продовольствіи и фуражѣ.-Батареи Л.Гв.3-й Артилл.бр.переформировались въ 6-орудійныя.-

ОПЕРАЦІЯ НА СРЕДНЕЙ ВИСЛѢ.

22 сентября.-Во исполненіе директивы В.З.фронта отъ 18.IX.14 г.2-ой арміи приказано перейти на участокъ Яблонна-устье р.Нарева, съ задачей наступать на фронтѣ Опочно-Лодзь.-

25 сентября.-XVII герм.корпусу ген.Макензена съ отрядомъ ген.Фроммеля(2 ланд.и 1 кав.див.)было приказано быстрымъ наступленіемъ захватить г.Варшаву.-

26 сентября.-Съ утра отъ дивизіи былъ выдвинутъ авангардъ въ составѣ Л.Гв.Литовскаго п.и 1 Е.В.батареи и направленъ на пос.Гура Кальварія.-Переправа черезъ р.Вислу закончена вечеромъ.

27 сентября.-Направленный на Варшаву XVII Арм.Герм.к. имѣлъ у п.Гройцы съ сибирскими частями столкновеніе, послѣ котораго Сибиряки отошли къ Варшавѣ.-Около 14 часовъ дивизіонная конница 74-ой бриг.41 пѣх.див., двигавшейся черезъ Бѣлобжеги-

Стефановъ и Драблевъ,и 37 пѣх.див.,шедшей на Гройцы,получила свѣдѣнія о переправѣ русскихъ у Гуры Кальварія.-Высланная разѣдка въ сторону Гура Кальварія на р.Черной и сѣвернѣе наткнулась на конную завѣсу русскихъ и продвинуться дальше не могла.

БОЙ у п.ГУРА КАЛЬВАРІЯ.

28 сентября.-Переправа частей 3 гв.пѣх.д.на лѣвый берегъ р.Вислы заставила германское командованіе,вмѣсто того,чтобы продолжать наступленіе на Варшаву,направить всю 37-ю пѣх.д. и 74 бр.41 пѣх.д.на Гуру Кальварію съ задачей атаковать русских и отбросить ихъ за р.Вислу.-Около 8 час.разѣдкой Литовскаго и Петроградскаго полковъ было обнаружено движеніе противника черезъ Обрембъ на п.Гура Кальварію.-

Литовцы заняли позицію отъ шоссе на Пясечно включительно и къ юго-зап.отъ него,а Петроградцы,I и II б-ны,переправившіеся по понтонному мосту и на рѣчномъ пароходѣ"Колосс" между 8 и 11 час.,къ западу отъ д.Выглендовъ.-Батареи I дивизіона заняли позиціи въ районѣ кладбища(на сѣв.зап.окраинѣ п. Г.Кальварія),а 3 бат.къ югу отъ него.-Около полудня началсл сильный артиллерійскій и ружейный огонь.-

Германцы развернули на линіи Канты-Кальварійка-Каролины-73 и 75 бр.37 пѣх.д.и 74 пѣх.бр.41 пѣх.д.Огонь батарей I дивизіона заставилъ замолчать двѣ нѣм.батареи,а двумъ батареямъ,выѣхавшимъ открыто,не далъ открыть огня и остановилъ продвиженіе противника.-Мелкій дождь и туманъ прекратили артиллерійскую дуэль.-Часть Л.Гв.Волынскаго полка переправилась на лѣвый берегъ на пароходикѣ мѣстнаго сообщенія-

Около 14 час.,подъ огнемъ гаубичной нѣм.артилл.закончилась переправа по мосту II див.Л.Гв.3 артилл.бр.и 1 бат.23-го мортирнаго дивизіона.-Приказомъ комкора XXIII ген.ад.Данилова на слѣдующій день дивизія"должна была погибнуть,но ни на шагъ не отступить отъ п.Гура Кальварія".-

Но около полуночи Главнокомандующій Ю.-Зап.Фронтомъ ген.Ивановъ,вслѣдствіе измѣнившейся обстановки,приказалъ отвести дивизію на правый берегъ р.Вислы и передвинуть ее въ раіонъ г.Варшавы.-Дивизія снова перешла въ подчиненіе каманд. 2-й Арміей генерала Шейдемана.-

29 сентября.-Части дивизіи переправлялись на правый берегъ р.Вислы.-Переправа прикрывалась на л.берегу I и II батальонами Петроградцевъ,которые сильнымъ огнемъ задержали вышедшій на нихъ 150 герм.пѣх.п.37 пѣх.дивизіи.-На правомъ берегу арьергардъ составили Волынцы,занявшіе позицію по гати в.б. Части отходили,переправлялись на паромахъ и лодкахъ и понесли значительныя потери(до 1/4 состава).-Около 9 час.30,германцы вышли на восточную окрайну п.Гура Кальварія.-

Около 10 час.огнемъ Петроградцевъ и Волынцевъ была уничтожена,выѣхавшая на открытую позицію герм.батарея.-Немного раньше былъ разрушенъ мостъ гранатами двухъ орудій 1 Е.Б.батареи подъ командой пор.Цурикова.-Части сосредоточились въ раіонѣ п.Карчевъ и Литовскій полкъ выступилъ по шоссе на Варшаву.

Съ наступленіемъ темноты выступила вся артиллерія и прочіе полки XXIII арм.корп.,за исключеніемъ Л.Гв.Петроградскаго п.,оставшагося въ д.Дзециновъ до вечера 30 сентября.-

Въ Варшавѣ,населеніе тепло привѣтствовало свои полки.-

Журналъ боевыхъ дѣйствій 3 Гв.пѣх.дивизіи печатается въ "Д.М.К."съ особого разрѣшенія вдовы полк.Лит.п.Сіяльскаго.-

ГЕНЕРАЛЪ Н.Н.АЛЕКСѢЕВЪ.
КЪ ЕГО 80-ЛѢТІЮ.

Объединенія б.воспитанниковъ Россійскихъ Кадетскихъ Корпусовъ начали создаваться вскорѣ послѣ нашего исхода изъ Россіи.-Уже въ Галипполи,будущіе многолѣтніе эмигранты-офицеры Русской Арміи организовали кадетскія корпусныя объединенія и поддерживали связь между собою.-

Позже въ Парижѣ,Бѣлградѣ,Софіи и др.городахъ Европы эти объединенія укрѣпились и вели работу исключительно товарищескаго характера.-Никакой другой работы кадетскія объединенія не вели и не могли вести,т.к.всѣ быв.воспитанники кадетскихъ

корпусовъ,въ своемъ подавляющемъ составѣ состояли въ своихъ полковыхъ,бригадныхъ и др.объединеніяхъ,входившихъ въ центральную воинскую организацію извѣстную подъ названіемъ Р.О.В.С.-

Кадетскія организаціи являются исключительно бытовыми объединеніями,имѣющихъ цѣлью сохраненіе своихъ традицій,воспоминаніе шкоскихъ лѣтъ и товарищескую поддержку нуждающимся однокашникамъ.-

Въ 1975 году ген.Алексѣевъ въ сотрудничествѣ съ полк. Приходкинымъ и другими старыми кадетами основалъ т.н.Союзъ Россійскихъ Кадетскихъ Корпусовъ въ каковой вошло большинство корпусныхъ кадетскихъ объединеній.-Какъ выше мы указали,въ довоенное время не было необходимости какой либо особо активной дѣятельности и потому предсѣдатель Союза ген.Алексѣевъ и генеральный секретарь полк.Приходкинъ ограничивались въ своей работѣ, поддержкой связи между кадетами,каковая осуществлялась,главнымъ образомъ,посредствомъ издаваемаго ими журнала"Кадеты".-

Послѣ окончанія войны обстановка нѣсколько измѣнилась и по почину кадетъ 3-го Московскаго корпуса,не задолго передъ кончиной Б.Д.Приходкина проявилась тенденція къ усиленію кадетской работы и возстановленія,нарушенной условіями войны,связи между однокашниками.-

Годы,болѣзни и надвигающаяся старость з а с т а в и л и активные элементы кадетъ заняться вопросами соціальнаго характера и въ этой области была проявлена и проявляется въ настоящее время энергичная дѣятельность.-Необходимо отмѣтить,что работа по оказанію помощи старымъ кадетамъ поддерживается рус-

ской общественностью и различными родственными по духу воинскими организаціями.-

Послѣ кончины полк.Приходкина,во главѣ центральной кадетской организаціи продолжаетъ оставаться на своемъ посту стража кадетскихъ традицій глубокоуважаемый генералъ-лейтенантъ Н.Н.Алексѣевъ.-

Заслуга генерала передъ всѣми кадетами огромна и мы должны быть благодарными Николаю Николаевичу за твердость его взглядовъ на кадетскую работу и сохраненіе идеи обще-кадетскаго единства.-

Преклонные годы и физическое состояніе здоровья никогда не были помѣхою для борьбы съ нарушителями порядка въ нашей патріархальной бытовой организаціи.-Генералъ Алексѣевъ смѣло возставалъ противъ крамольниковъ О Д И Н Ъ и,каждый разъ,большинство кадетъ вѣрныхъ благородной идеѣ кадетскаго единства становилось въ карэ для поддержки своего стараго предсѣдателя!.-

За это время много произошло въ кадетской средѣ,но Н. Н.Алексѣевъ былъ в с е г д а на своемъ отвѣтственномъ посту и, увѣренный въ поддержкѣ большинства,твердой рукою направлялъ кадетскій корабль на правильный курсъ.-

25-го марта 1955-года исполняется 80-лѣтіе Н.Н.Алексѣева и 60-лѣтіе службы Россійскому Государству.-Награжденный высшими орденами нашей Имперіи,генералъ-лейтенантъ Алексѣевъ въ настоящее время является однимъ изъ немногихъ представителей главнаго командованія Россійской Арміи Императорскаго періода и въ качествѣ такового пользуется заслуженной симпатіей русскаго общества,русскихъ военныхъ и высшихъ представителей

союзнаго командованія эпохи первой міровой войны.-Въ началѣ этого года Н.Н.Алексѣевъ совмѣстно съ вѣрными друзьми-кадетами вовстановилъ дѣятельность Союза Россійскихъ Кадетскихъ Корпусовъ,насчитывающаго въ своемъ составѣ почти 300 б.воспитанниковъ этихъ блестящихъ институтовъ нашей Имперіи.-Есть всѣ основанія утверждать,что окрѣпшій Союзъ кадетъ,подъ мудрымъ руководствомъ Николая Николаевича,создастъ условія для удовлетворенія чаяній всѣхъ кадетъ.-На склонѣ долгой жизни генерала,это и будетъ для него нравственнымъ и моральнымъ удовлетвореніемъ службы русскому кадетству.-

Николаю Николаевичу-МНОГАЯ ЛѢТА!!!.-

Генералу-Лейтенанту Алексѣеву-УРА!!!.-

"Досугъ Московскаго Кадета".-

-"-"-"-"-"-

"О ДѢЛАХЪ КАДЕТСКИХЪ"

Я не буду возвращаться къ причинамъ и датамъ кадетскаго раскола въ Парижѣ,который эхомъ отразился далеко за предѣлами этого города и былъ на пользу лишь нашимъ врагамъ и недоброжелателямъ.-Въ кадетскомъ дневникѣ,написаннымъ въ изгнаніи, это событіе отмѣчено кровавыми штрихами,какъ самый грустный этапъ въ нашей кадетской жизни въ эмиграціи.-

Несомнѣнно,что наличіе въ Парижѣ двухъ самостоятельныхъ организацій-Союзъ Кадетскихъ Корпусовъ,созданный изъ корпусныхъ объединеній(что исторически правильно)и обще-кадетское объединеніе организованное на принципѣ индивидуальнаго вхожденія,было явленіемъ недопустимымъ и вреднымъ,которое не могло служить на пользу единенія всего кадетства за рубежомъ.-

Мы, россійскіе кадеты, всѣ безъ исключенія были воспитаны на однихъ и тѣхъ-же твердыхъ законахъ кадетскаго катехизиса и нашимъ кумиромъ былъ всегда родной корпусъ, почему здѣсь, въ эмиграціи, мы должны были явить всѣмъ примѣръ настоящаго національнаго единенія и тѣмъ самымъ заслужить уваженіе нашихъ гостепріимныхъ хозяевъ-французовъ.-

Имѣя одинъ зарегистрированный "Союзъ Кадетъ", для насъ открывались бы возможности пріобрѣтенія недвижимости и тѣмъ самымъ обезпечивался пріютъ каждому кадету въ дни его старости и болѣзни въ своей собственной "кадетской хатѣ", избѣгая необходимости просить убѣжище въ эмигрантскихъ домахъ для престарѣлыхъ, уже переполненныхъ нашими соотечественниками.-

С.Р.К.К. съ его предсѣдателемъ взялъ на себя иниціативу для ликвидаціи двухъ отдѣльныхъ кадетскихъ организацій, дабы создать одинъ "Центральный Союзъ Кадетъ", т.е. первымъ пошелъ на самосожженіе для общаго кадетскаго блага.-

Въ традиціонный день "кадетской скорби" 22-го іюня с.г. на кладбищѣ Сенъ-Женевьевъ де Буа казалось произошло примиреніе и, думалось, что въ ближайшіе дни раздастся сигналъ кадетскаго сбора для общей дружной работы по линіи соціальной помощи и сохраненія вѣковыхъ кадетскихъ традицій, дабы ихъ донести до новаго кадетскаго поколѣнія въ возрожденной россіи.-

Но, увы, наши надежды не оправдались.-Общее примиреніе не произошло!.-Исторія (кадетская К.С.) осудитъ тѣхъ, кто въ черные дни нашего бытія не захотѣлъ пріобщиться къ общей кадетской работѣ на благо всего кадетства за рубежомъ.-По долгу совѣсти долженъ сказать нѣсколько словъ о своемъ родномъ 3-емъ

Московскомъ императора Александра II-го кадетскомъ корпусѣ.- Объединеніе корпуса за послѣднія пять лѣтъ провело большую продуктивную работу.-рѣдко дружеская спайка нашихъ кадетъ,высокій моральный духъ и братское чуткое отношеніе къ горю и бѣдѣ своего однокашника создали ту цѣльность семьи,которая можетъ служить примѣромъ для многихъ организацій и объединеній эмиграціи.-

Въ моментъ,когда послѣ продолжительнаго затишья,предсѣдатель С.Р.К.К.ген.-лейтенантъ Алексѣевъ рѣшилъ оживить дѣятельность существующаго Союза и просилъ въ этомъ ему помочь,3-ій Московскій корпусъ охотно пошелъ на служеніе всѣмъ корпусамъ, откомандировавъ во временное правленіе Союза трехъ своихъ представителей:-автора этихъ строкъ,зав.хоз.нашего объединенія и казначея.-Необходимо отмѣтить,что наше объединеніе,идя на общую работу по идеологическимъ соображеніямъ,обрекалось на вынужденное,этимъ обстоятельствомъ,бездѣйствіе.-

Также наше объединеніе было въ кадетскомъ авангардѣ, когда былъ поднятъ вопросъ о созданіи"Центральнаго Союза Кадет" за счетъ двухъ существующихъ кадетскихъ организацій.-

Повторяя,что 3-ій Московскій корпусъ,неся личныя жертвы,всегда шелъ и идетъ на сліяніе кадетъ для общей работы за рубежомъ,выражаю увѣренность,что скоро настанетъ тотъ часъ,когда в с ѣ кадеты сольются въ одну крѣпкую семью.-

За Россію,за Кадетство...Ура!!!.-

полковникъ Шпилевскій.-

-"-"-"-"-"-"-"-"-"-

ПРЕДПОЛАГАЕМОЕ ЧЕСТВОВАНІЕ ГЕНЕРАЛА Н.Н.АЛЕКСѢЕВА.

По иниціативѣ друзей и сотрудниковъ Н.Н.Алексѣева, 25-го марта 1955-го года предполагается устроить торжественный обѣдъ во время котораго,воинскія,кадетскія и общественныя организаціи принесутъ поздравленія маститому юбиляру.-Представители организацій,желающихъ отмѣтить 80 лѣтіе генерала-лейтенанта Н.Н.Алексѣева,благоволятъ сообщить о семъ генеральному секретарю С.Р.К.К.Б.Н.Савойскому.- Б.С.

-"-"-"-"-"-

ОБЩЕ-КАДЕТСКАЯ ХРОНИКА.-

Союзъ Р.К.К.-

Идя на встрѣчу желаніямъ многочисленныхъ кадетъ,генералъ Алексѣевъ созвалъ предварительное совѣщаніе предсѣдателей и представителей различныхъ кадетскихъ объединеній для обсужденія вопросовъ,связанныхъ съ возстановленіемъ дѣятельности Союза Россійскихъ Кадетскихъ Корпусовъ.-На этомъ совѣщаніи,единогласно было рѣшено дѣятельность Союза возстановить.-

Временное(техническое)правленіе приступило къ исполненію своихъ обязанностей и въ короткое время выполнило предварительную работу.-3-го февраля 1954 г.состоялось первое общее собраніе на которомъ присутствовало подавляющее большинство кадетъ проживающихъ въ Парижѣ.-Генеральный секретарь Союза Б.Н. Савойскій сдѣлалъ докладъ и обзоръ дѣятельности кадетскихъ объединеній.-Въ свое время этотъ докладъ былъ размноженъ и разосланъ всѣмъ кадетамъ и потому мы ограничиваемся изложенной краткой информаціей.-Все же необходимо отмѣтить о заявленіи гене-

рального секретаря, что около 300 кадетъ состоитъ въ Союзѣ Р. К.К.-Далѣе былъ заслушенъ докладъ хоз.части Союза, приводимый полностью въ кадетскомъ отдѣлѣ журнала "Д.М.К.".-Прослушенный съ рѣдкимъ вниманіемъ, этотъ докладъ не подвергся обсужденію въ виду поздняго часа.-Послѣ слова председателя временнаго правленія Союза полк.Шпилевскаго состоялся короткій обмѣнъ мнѣній, но повторяемъ никакого рѣшенія общимъ собраніемъ принято не было, что объясняется перегруженной программой собранія.-

Въ дальнѣйшемъ временное правленіе закончило работу по регистраціи наличнаго состава Союза и установленію связи .-

21-го февраля Союзъ россійскихъ Кадетскихъ Корпусовъ организовалъ танцовальный вечеръ въ фешенебельныхъ салонахъ "Пикадилли", прошедшій съ рѣдкимъ успѣхомъ, какъ матеріальнаго такъ и моральнаго характера.-Кадеты и русское общество широко откликнулись на призывъ генерала Алексѣева и морально поддержали начало общественной работы Союза.-

Послѣ этого вечера создалась та необходимая касса, которая дала возможность болѣе нормально вести работу Союза.-Скромныя денежныя суммы позволили временному правленію оказать небольшую помощь нуждающимся кадетамъ.-Сіе обстоятельство, журналъ "Д.М.К." привѣтствуетъ, видя въ сказаніи помощи, одну изъ главныхъ цѣлей объединенія кадетъ.-

Въ послѣднее время правленіе Союза разработало обширный уставъ и намъ особо пріятно отмѣтить жертвенную энергію генеральнаго секретаря Союза Б.Н.Савойскаго, занимающаго по полномочію правящую ведущую роль въ администраціи С.Р.К.К..-Только такіе работники какъ нашъ другъ Савойскій, способны сбратить

желаніе сильнаго объединенія въ дѣйствительность.-Временное правленіе Союза,конечно,ставило себѣ цѣлью вести работу для уничтоженія нѣкоторыхъ недоразумѣній по общей кадетской линіи,но надо признать,что существенныхъ результатовъ въ этой области достичь не удалось.-Въ совѣщаніи по этому вопросу былъ прочитанъ приводимый ниже краткій докладъ и въ соотвѣтствіи съ его выводами правленіе постановило командировать двухъ представителей для информаціоннаго доклада Августѣйшему Кадету Е.И.В.Вел.Кн.Гавріилу Константиновичу.-

Предпринятыя попытки установленія контакта для общей работы по персональной линіи,также не дали желаемыхъ и искомыхъ результатовъ.-

Продолжая свою дѣятельность,временное правленіе работало по вопросамъ легализаціи Союза.-Составленное досье съ рекомендательными письмами весьма вліятельныхъ лицъ было депозировано полк.Шпилевскимъ въ соотвѣтствующей административной инстанціи,гдѣ представитель Союза нашелъ самое благопріятное отношеніе.-Въ настоящее время досье Союза находится въ высшей инстанціи правительственнаго эшалона и есть всѣ основанія ожидать положительнаго результата.-

Въ день "Кадетской Скорби"временное правленіе(на этотъ разъ въ контактѣ съ другой кадетской организаціей)организовало поѣздку членовъ Союза въ Сенъ-Женевьевъ де Буа,въ которой приняло участіе подавляющее большинство членовъ общества С.Р.К.К.съ ихъ семьями.-Во время традиціонной трапезы создалось то настоящее кадетское объединеніе къ которому такъ стремятся всѣ кадеты и ихъ отвѣтственные руководители.-

Послѣ лѣтняго разъѣзда и истеченія срока пономочій, временное правленіе приступило къ подготовкѣ второго общаго собранія, которое состоялось 7-го ноября с.г.-Разосланное заранѣе циркулярное письмо объ общихъ кадетскихъ дѣлахъ поставило въ извѣстность всѣхъ членовъ Союза о результатахъ различной переписки.-

Многочисленные представители различныхъ кадетскихъ объединеній заслушали уставъ въ краткомъ изложеніи и приняли его къ утвержденію.-Въ результатѣ состоявшагося голосованія, предсѣдателемъ Союза Р.К.К.былъ избранъ ген.лейтенантъ Алексѣевъ(единогласно).-1-мъ вице-предсѣдателемъ полк.Шпилевскій, (большинствомъ голосовъ)и 2-мъ вице-предсѣдателемъ Старшій лейтенантъ Самарскій,(большинствомъ голосовъ).-Среди кадетъ избранныхъ въ судъ чести и ревизіонную комиссію назовемъ:-Генерала отъ кавалеріи Шатилова,полковника Зеленецкаго,полковника Красовскаго,гв.полковника Балашова,полковника Глотова,гв.полковника Боинова и др.,имена которыхъ мы приводимъ какъ информацію о 2-омъ общемъ собраніи членовъ С.Р.К.К.-

На общемъ собраніи выступилъ представитель Версальскаго корпуса полк.Булацель.-Послѣ волнующаго слова о бѣдственномъ положеніи института имени Императора Николая II-го,присутствующіе кадеты собрали 9.000 фр.и постановили учредить стипендію Союза Р.К.К.для одного воспитанника Версальскаго корпуса.-

11-го ноября с.г.Союзъ Р.К.К.организовалъ встрѣчу б. участниковъ войны,но въ виду кончины начальника 1-го отдѣла Р.О.В.С.полковника Мацелова,этотъ вечеръ былъ отмѣненъ.-На состоявшихся похоронахъ С.А.Мацелова Союзъ былъ представленъ пол-

нымъ составомъ своего правленія, возложившаго на гробъ усопшаго скромный вѣнокъ.-

Въ настоящее время, по свѣдѣніямъ редакціи журнала "Д.М.К." правленіе Союза Р.К.К. приступило къ выполненію намѣченной программы дѣятельности и можно быть увѣреннымъ, что результаты ея не замедлятъ сказаться.-Въ ближайшемъ времени выйдетъ въ свѣтъ информаціонное изданіе Союза Р.К.К., въ которомъ читатели найдутъ исчерпывающій информаціонный матеріалъ по всѣмъ вопросамъ касающимся работы правленія Союза.- К.С.-

-"-"-"-"-"-

НѢСКОЛЬКО СЛОВЪ О ПРЕДСТОЯЩЕЙ ДѢЯТЕЛЬНОСТИ СОЮЗА Р.К.К.-

Въ окончательно сформировавшійся Союзъ Р.К.К. вошло около 300 кадетъ принадлежащихъ къ составу различныхъ кадетскихъ объединеній.-Такой количественный составъ, ставитъ центральную кадетскую организацію въ первые ряды общественныхъ группировокъ Эмиграціоннаго спектора Парижа и потому, привѣтствуя начало работы правленія, редакціонная коллегія журнала "Д.М.К." разрѣшаетъ себѣ сдѣлать нѣкоторыя пожеланія.-

Сдѣланный докладъ хоз.части въ первомъ общемъ собраніи содержитъ въ себѣ максимальную программу дѣятельности Союза и можетъ послужить канвой этой послѣдней.-Помощь, взаимопомощь, похоронная касса и мечта о кадетскомъ домѣ, по нашему мнѣнію, должны быть главной цѣлеустремленностью правленія въ его заботахъ с благѣ кадетъ-членовъ Союза.-Все остальное, по крайней мѣрѣ, должно стоять на второй планъ.-Никакой утопіи в предложенной максимальной программѣ нѣтъ и она можетъ быть выполненной при жертвенномъ участіи всѣхъ членовъ Союза.-

Мы обращаемъ вниманіе правленія Союза Р.К.К.на опытъ пятилѣтней работы объединенія 3-го Московскаго кад.корпуса,результатъ которой сталъ возможнымъ только потому,что всѣ члены этого объединенія жертвенно помогали правленію достичь этот послѣдній.-Правленіе Союза Р.К.К.должно требовать такой же жертвенности отъ всѣхъ членовъ Союза,ибо эта жертвенность является"секретомъ"достиженія цѣли.-Также мы обращаемъ вниманіе правленія Союза на мизерные членскіе взносы.-По нашему мнѣнію, эти взносы должны быть увеличены для тѣхъ кадетъ,которые работаютъ и доведены,по меньшей мѣрѣ,до 100 фр.въ мѣсяцъ.-

Неизбѣжные и довольно крупные расходы по почтѣ,должны быть сведены къ минимальности и каждый членъ Союза долженъ оплачивать адресованную ему корреспонденцію спеціальнымъ почтовымъ взносомъ.-Мы думаемъ,что каждый членъ Союза заинтересованъ въ солидности общества въ которомъ онъ состоитъ и куда онъ,въ случаѣ нужды можетъ обратиться и потому,понимая это,онъ обязан жертвенно помогать,избранному имъ,правленію въ его работѣ на благо в с ѣ х ъ кадетъ.-

Итакъ въ первомъ періодѣ главная цѣлеустремленность-созданіе трехъ кассъ и мечта о кадетскомъ домѣ.-ЖЕРТВЕННОСТЬ, ЖЕРТВЕННОСТЬ и ЖЕРТВЕННОСТЬ ВСѢХЪ ЧЛЕНОВЪ СОЮЗА.-ПОЛНѢЙШАЯ МАТЕРІАЛЬНАЯ ПОДДЕРЖКА НАЧИНАНІЙ ПРАВЛЕНІЯКОММЕРЧЕСКАГО ХАРАКТЕРА и ПРИВЛЕЧЕНІЯ КЪ УСПѢХУ. ЭТИХЪ НАЧИНАНІЙ СВОИХЪ ДРУЗЕЙ.-

При наличіи этихъ условій Союзъ Р.К.К.станетъ солидной и сильной организаціей,которая свободно реализируетъ максимальную программу и создастъ благополучіе кадетъ.-

Искреннія и сердечны пожеланія!.- "Д.М.К."

14-го апрѣля 1954 г.Общее собраніе членовъ С.Р.К.К.

ДОКЛАДЪ ХОЗ.ЧАСТИ С.Р.К.К.

Хозяйственная часть получила отъ предсѣдателя Союза Россійскихъ кадетскихъ корпусовъ сложную задачу,рѣшеніе которой чрезвычайно затруднительно безъ дѣятельнаго участія въ оной всѣхъ членовъ Союза.-

Полученная задача сводится къ слѣдующему:-1/организовать кассу взаимопомощи,2/организовать кассу помощи,3/организовать похоронную кассу и 4/представить соображенія по поводу организаціи кадетскаго дома и 5/организовать кадетскій клубъ.-

Изъ сказаннаго слѣдуетъ,что почти вся гамма дѣятельности С.Р.К.К.возложена на хоз.часть,но несмотря на сложность задачи,хоз.часть приняла послѣднюю и ручается за реализацію программы,конечно,повторяемъ,при непремѣнномъ дѣйственномъ участіи всѣхъ членовъ Союза,а также и ихъ общаго принципіальнаго согласія.-

Разрѣшите обратить ваше вниманіе на нѣкоторыя соображенія,каковы является вступленіемъ къ настоящему докладу.-

Хозяйственная часть,по нашему мнѣнію,является техническимъ и исполнительнымъ органомъ Союза и,чуждая казуистикѣ и ораторскому искусству смотритъ на свою работу исключительно с трезвой и практической точки зрѣнія.-Также хоз.часть не можетъ признать параллельной работы среди кадетскихъ организацій преслѣдующихъ одну и ту-же цѣль и потому полагаетъ:-контактъ между лицами работающими въ области соціальнаго характера необходимъ и если его нѣтъ,то нужно его искать и реализировать.-

Предполагаемая работа потребуетъ большого напряженія и отрыва организаторовъ ея отъ своей собственной повседневной работы и потому вполнѣ резонно спросить:-Нужна ли, вообще, эта работа?.-Быть можетъ наши взгляды не раздѣляются многими членами Союза?.-Быть можетъ многіе члены принимаютъ насъ, организаторовъ возможного кадетскаго благополучія за фантазеровъ?.-Намъ необходимо знать:-нужно ли все это?, ибо быть Донъ-Кихотами у насъ нѣтъ времени, ни желанія.-

Формула создать относительное кадетское благополучіе "безъ васъ или противъ васъ" насъ не прельщаетъ и никакъ не устраиваетъ!.-

Просимый отвѣтъ долженъ быть яснымъ и прямымъ и въ случаѣ его положительности, хоз.часть примитется съ большой энергіей за дѣло кадетскаго благополучія, конечно, съ вашей матеріальной и моральной поддержкой.-Смѣемъ васъ увѣрить, что если Богу будетъ угодно и программа наша будетъ реализирована, обще-кадетское единство и объединеніе, внѣ всякаго сомнѣнія будутъ достигнуты.-

1/Средній возрастъ б.воспитанниковъ Россійскихъ кадетскихъ корпусовъ достигъ 60 лѣтъ, если не перешелъ эти годы. Не приспособленные и не воспитанные для унылого физическаго труда, живя въ исключительныхъ условіяхъ, кадеты тянутъ, достойную всеобщаго восхищенія лямку рабочаго, точно не зная предѣла своего физическаго потенціала.-Радостный день доступный какому либо желѣзнодорожному рабочему не мерещетъ на горизонтѣ русскаго офицера, несущего великую миссію защиты національной чести Россіи.-

Члены нашего Союза въ своемъ подавляющемъ большинствѣ не обладаютъ крупными экономіями,но если даже небольшая часть кадетъ и обладаетъ оными сбереженіями,то пусть они не будутъ наивны и согласяться,что эти экономіи при несчасномъ случаѣ исчезнутъ очень быстро.-Эти примѣры были,есть и,конечно,будутъ.-Каждый изъ насъ возможно будетъ кандидатомъ на товарищескую помощь и потому на этотъ вопросъ необходимо смотрѣть сугубо серьезно.-

2/ Въ недалекомъ будущемъ нужно ожидать депозированія закона,радикально измѣняющаго предѣльный возрастъ рабочих и служащихъ.-Этотъ законъ уже имѣетъ силу въ различныхъ странах.

Какъ извѣстно,катастрофическая дѣторождаемость въ послѣднее время приняла размѣры превышающіе всѣ расчеты.-По даннымъ статистическихъ институтовъ,равновѣсіе кандидатовъ на работу(т.е.право на жизнь)и уходящихъ на покой старыхъ рабочихъ неминуемо будетъ нарушено къ 1960 году.-За разработку закона, по политическимъ соображеніямъ могутъ взяться нѣсколько партій -сторонниковъ соціальнаго прогресса.-Насъ совершенно не интересуетъ,какая изъ этихъ партій,въ конечномъ счетѣ окажется авторомъ закона и мы только скажемъ,что кадеты Россійскихъ корпусовъ въ самомъ ближайшемъ времени станутъ передъ диллемой"быть или не быть".-

Печальная тѣнь Гамлета является для насъ серьезнымъ предупрежденіемъ,ибо время осталось намъ до нельзя мало.-Предлагаю подсчитать сколько времени осталось каждому изъ насъ работать и сколько экономическихъ суммъ есть у каждаго изъ насъ въ карманѣ!!!.-

3/ Какъ всѣмъ извѣстно,дома призрѣнія для русскихъ эмигрантовъ переполнены и каждый разъ,когда какого либо необходимо туда устроить отвѣты получаются мало утѣшительные.-

Никто изъ насъ не будетъ возражать,что въ самомъ ближайшемъ времени главная и заслуживающая отдыха масса эмигрантовъ станетъ въ очередь кандидатовъ на мѣста въ домахъ призрѣнія.-Эта волна будетъ состоять изъ людей,которые проработали во Франціи 30 и болѣе лѣтъ,платя въ теченіи этихъ лѣтъ налоги и самыя разнообразныя страховки.-Мы будемъ видѣть не деклассированные элементы заслуживающіе общественной жалости,а людей имѣющихъ и з а с л у ж и в ш и х ъ своей работою ПРАВО на мѣсто въ домахъ призрѣнія.-

Всѣ мы знаемъ какая потрясающая,чисто гоголевская неразбериха существуетъ въ администраціи старческихъ домовъ и до тѣхъ поръ,пока будетъ продолжаться бездарность,мнѣ кажется, что кадету войти въ домъ отдыха съ гордо поднятой головою не суждено.-Для стараго кадета-доблестнаго офицера(повторяю:30 лѣтъ работы)есть только черный ходъ,что нами разсматривается какъ оскорбленіе честнаго труженника.-

Многіе кадеты-будущіе кандидаты на мѣстахъ въ домахъ призрѣнія,по нашему мнѣнію,уже теперь должны озаботиться созданіемъ условій б е з б о л ѣ з н е н н а г о перехода на положеніе"человѣка въ ф у т л я р ѣ".-Господа,предвидѣть-это лучшее, что мы можемъ сдѣлать въ нашемъ положеніи.-

4/ Организація похоронной кассы настолько ясна и постому въ резюмэ нашего краткаго доклада мы просто укажемъ,что именно необходимо для ея созданія.-

5/Хозяйственная часть учитывая неоднократныя пожелания объ организаціи кадетскаго клуба, гдѣ члены Союза и ихъ семьи могли бы встрѣчаться, предприняла нѣкоторыя мѣры и ниже дастъ болѣе детальныя объясненія.-

Итакъ, передъ нами стоитъ задача для рѣшенія которой мы просимъ, въ случаѣ вашего согласія, полномочій, матеріальной и моральной поддержки.-Отъ насъ в с ѣ х ъ зависитъ реализація вышеизложенной программы.-Мы переходимъ къ сути нашего доклада.

Предлагаемая нами программа созданія"кадетскаго благополучія, въ главномъ своемъ цѣломъ, сводится къ пяти пунктамъ, непосредственно входящихъ въ сферу дѣятельности хоз.части Союза.-Конечно, дѣятельность хоз.части ограничивается исключительно созданіемъ необходимаго капитала для реализаціи смѣлой и, скажемъ, революціонной программы.-

Детали и администрація реализированной программы является прерогативой главнаго правленія и всѣхъ членовъ Союза.-

Докладчикъ будетъ считать свою роль законченной въ тотъ моментъ, когда будутъ собраны всѣ элементы для созданія крѣпкой и солидной базы ОБЩЕ-КАДЕТСКАГО благополучія.-

1/ Касса взаимопоши.-Никто не будетъ возражать противъ цѣлеобразности созданія кассы взаимопомоши и мы укажемъ лишь на примѣръ одного изъ кадетскихъ объединеній.-Созданная этимъ объединеніемъ касса оказала помощь и ссуды 75 %% состава членовъ этого объединенія.-

Намъ неизвѣстно изъ кого состоятъ различныя кадетскія объединенія, но мы увѣрены, что въ ихъ составѣ отсутствуютъ банкиры и промышленники и потому полагаемъ, что составъ этихъ объ-

единеній,примѣрно такой же какъ и въ вышеуказанномъ объединеніи и также могутъ нуждаться въ помощи и кратковременной ссудѣ.-Активное объединеніе,касса котораго оказала помощь 75 %% своего наличнаго состава ДОКАЗАЛО,ЧТО КАССА ВЗАИМОПОМОЩИ НЕОБХОДИМА и С А М О Е/В А Ж Н О Е,ЧТО СОЗДАНІЕ ЭТОЙ КАССЫ ОСУЩЕСТВИМО!!!.-Ибо это активное объединеніе вписало въ свой денежный журналъ около 700.000 фр.прихода.-

Исходя изъ этихъ соображеній мы предлагаемъ,съ вашего согласія организовать кассу взаимопомощи(и помощи)Союза Р.К.К.,такъ какъ была организована аналогичная касса въ упомянутомъ активномъ объединеніи.-Хозяйственная часть предполагаетъ, что для созданія кассы взаимопомощи необходимъ капиталъ въ 500.000 франковъ.-Эту сумму,при вашемъ дѣйственномъ и моральномъ участіи,мы,по нашимъ расчетамъ,можемъ имѣть въ теченіи года.-

Въ теченіи этого времени потребуется отъ васъ напряженіе малс пріятнаго характера,но въ результатѣ этого послѣдняго будетъ необходимая намъ касса!.-

Въ компетенцію хоз.части не входитъ,по какимъ правиламъ и какъ будетъ работать эта касса,но мы замѣтимъ,что было бы очень желательно отложить дѣйствительную работу этой кассы до реализаціи вышеуказанной суммы.-

Для созданія капитала въ 500.000 фр.хоз.часть предполагаетъ организовать нѣсколько вечеровъ,новогодній балъ и концертъ.-Никакихъ взносовъ для созданія кассы взаимопомощи не требуется,но всѣ члены Союза должны поддержать насъ пропагандой нашихъ начинаній среди своихъ семей и друзей.-

РЕЗЮМЭ:-Хоз.часть имѣетъ честь просить вашъ наказъ для созда-

нія кассы взаимопомощи.-

2/ Похоронная касса:-Мрачное дѣло похороннаго характера,каждый разъ когда случается несчастье,требуетъ быстраго разрѣшенія.-Приведу примѣръ опять того же активнаго объединенія.-Снова тѣ-же 75 %%.-Конечно,непосредственно дѣла похороннаго характера не входятъ въ сферу дѣятельности хоз.части,но непреложный законъ исчезновенія человѣчества,заставляетъ насъ принять участіе и въ этой разновидности работы С.Р.К.К.-

Мы предлагаемъ для созданія этой кассы организовать капиталъ въ 200.000 фр.-Этотъ капиталъ необходимо создать собственными средствами.-Правда,этотъ капиталъ можно свести на меньшую сумму,скажемъ 100.000 фр.Мы предлагаемъ каждому члену Союза,при его желаніи,внести въ похоронную кассу 1.000 фр.

Это сумма будетъ своего рода оборотнымъ капиталомъ, т.к.истраченныя суммы при каждомъ несчастномъ случаѣ возвращаются государственной кассой соціальнаго страхованія.-

Въ роль хоз.части не входитъ детальная разработка устава похоронной кассы и потому мы ограничиваемся замѣчаніемъ, что предлагаемая сумма взноса никого изъ насъ не раззоритъ.-Добавимъ,что неимущіе кадеты входятъ въ эту кассу,не внося никакихъ взносовъ и ихъ пай будетъ покрытъ особымъ способомъ.-Примѣчаніе:-Къ моменту выпуска нашего журнала стало извѣстно, что постановленіемъ временнаго правленія С.Р.К.К.цѣна пая похоронной кассы установлена въ 10 фр.!.- Что и говорить:-сумма небольшая,но невольно приходятъ въ голову анекдоты въ одномъ изъ которыхъ говорится о покойникѣ идущемъ пѣшкомъ на мѣсто своего вѣчнаго упокоенія.-Повторяемъ:-если мы хотимъ сильнаго

и серьезнаго объединенія намъ в с ѣ м ъ необходимо дѣлать наибольшее напряженіе финансоваго характера,ибо когда мы работаем сіе в о з м о ж н о и наши требованія;по силамъ каждому.-

3/ Организація кадетскаго клуба.-Согласно выраженнаго многими членами Союза желанія,хоз.часть вошла въ переговоры съ администраціей "Серкль де Франсъ".-Мы получили принципіальное согласіе и можемъ пользоваться помѣщеніемъ вышеуказаннаго учрежденія въ дни по нашему желанію или въ заранѣе установленныя нами даты;скажемъ разъ въ недѣлю или разъ въ мѣсяцъ.-

Помѣщеніе клуба предоставляется намъ совершенно безплатно при условіи скромной консомаціи,что вполнѣ нормально.-Въ дни нашихъ встрѣчъ,обѣды въ кадетскомъ клубѣ подаются по цѣнѣ отъ 200 фр.,водка 40 фр.,закуски отъ 20 фр.и чай 30 фр.-

Въ дни,когда это помѣщеніе отводится для кадетскаго клуба,здѣсь можно собираться съ какого угодно часа до 24 час. Здѣсь можно играть въ бриджъ или другія карточныя игры,шахматы и даже возможно организовать передвижную библіотеку.-Также здѣсь можно устраивать интересныя лекціи и скромные семейные вечера.-Никакихъ членскихъ взносовъ для посѣщенія клуба не требуется.-Замѣтимъ,что встрѣча кадетъ и ихъ семей,конечно сблизитъ насъ и усилитъ нашу организацію.-

4/Соображенія по вопросу организаціи кадетскаго дома. Въ свое время въ журналѣ 3-го Московскаго кад.корпуса былъ изложенъ довольно детальный проэктъ организаціи кадетскаго дома, къ сожалѣнію не получившій должнаго и дѣйственнаго развитія.-Была сдѣлана спеціальная анкета и несмотря на положительные отвѣты,дѣло ЗАГЛОХЛО.-Позже,многіе члены объединенія 3-го Мос-

ковскаго кад.корпуса говорили:-если бы мы,дѣйствительно,начали вносить скромные ежемѣсячные взносы предложенные авторомъ проэкта,то,пожалуй,просимая этимъ авторомъ сумма была бы собрана.-Господа,эти слова являются,своего рода нравственнымъ удовлетвореніемъ для автора проэкта кадетскаго дома,ибо онъ видитъ,что идея кадетскаго дома,всеже сдѣлала тотъ медленный путь,который въ конечномъ результатѣ можетъ привести къ реализаціи намѣченнаго предпріятія.-

Замѣчу,если я ошибаюсь,то тѣмъ хуже для насъ!.-По моему глубокому убѣжденію проэктъ организаціи кадетскаго дома не потерялъ своей актуальности и скажу даже больше,что с е г о д н я отъ проэкта необходимо какъ можно скорѣе перейти къ дѣйствительности.-

Можно относиться какъ угодно къ вопросу созданія кадетскаго дома,но если многіе изъ насъ не хотятъ раздѣлить судьбу клошаровъ,то мы настоятельно должны серьезно подумать:-что намъ дѣлать?.-

Я не имѣю никакихъ данныхъ о семейномъ положеніи г.г. членовъ Союза,но думаю,что среди насъ есть не мало холостыхъ и женатыхъ не имѣющихъ взрослыхъ дѣтей,которые могли бы быть имъ опорой въ дни старости.-

Сколько ихъ я не знаю,но опредѣленно скажу,что для обезпеченія ихъ старости или случая потери трудоспособности, необходимо что-то сдѣлать.-Что же касается членовъ Союза имѣющихъ благонравныхъ взрослыхъ дѣтей,то можно только радоваться, что старость ихъ будетъ обезпечена.-

Господа,давайте смотрѣть на будущее ясно и просто!.-Я понимаю,

что все это непріятно,но увы,это такъ и,какбы мы не увиливали,намъ,рано или поздно,неминуемо прійдется подойти вплотную къ этому вопросу.-

Сегодня безъ четверти двѣнадцать!.-Черезъ пятнадцать лѣтъ отъ Россійскихъ императорскихъ кадетъ останутся одни розсыпи.-Черезъ пятнадцать лѣтъ нашему уважаемому предсѣдателю будетъ сто лѣтъ,предсѣдателю временнаго правленія 80 и самому молодому кадету 70!.-

Черезъ пять лѣтъ главная масса эмигрантовъ,честно проработавшая 30 лѣтъ двинется въ атаку на дома призрѣнія,но многимъ мѣста тамъ не найдется.-У насъ осталось пять лѣтъ(это даже много)для того,чтобы приготовить мѣста для кадетъ.-

Если вышеизложенное раздѣляется членами собранія,я предлагаю вамъ слѣдующій планъ,детали котораго будутъ разработаны позже при участіи всѣхъ членовъ Союза.-

1/Принципіально одобрить идею созданія кадетскаго дома.-

2/Исходя изъ предыдущаго сказать:выстроить новый или купить старый домъ.-

3/Пожелать:-пріобрѣсти домъ въ ближайшемъ расположеніи существующаго русскаго дома призрѣнія.-

4/Установить пай холостого(дортуаръ)и пай женатого(отдѣльная комната.-)

5/Установить принципъ эксплоатаціи дома кадетъ въ коммерческом смыслѣ.-

6/Знать:-для организаціи кадетскаго дома требуется минимальная сумма въ 5.000.000 или 6.000.000 ₣р.

Съ этой первоначальной суммой мы можемъ получить правитель-

ственный кредитъ и частную помощь.-Система капитала кадетскаго дома можетъ быть"подвижной",т.е.въ случаѣ надобности,каждый пайщикъ можетъ воспользоваться внесенной суммой,которая пополняется всѣми пайщакими минусъ одинъ-выбывающій.-

Справка о покупной цѣнѣ:-имѣніе типа"шато"въ настоящій моментъ можно имѣть по цѣнѣ отъ 4 до 8.000.000 франковъ.-Постройка нового дома обходится въ 400.000 фр.-При постройкѣ комната. нового дома можно имѣть спеціальный кредитъ и быть освобожденными отъ налоговъ.-

Въ нашемъ краткомъ докладѣ не затронуты детали покупки и организаціи дома и мы ограничились лишь обшимъ обзоромъ вопроса кадетскаго дома.-

Нѣтъ надобности углублять вопросъ объ организаціи дома безъ принципіальнаго согласія всѣхъ членовъ Союза и потому хоз.часть останавливаетъ вниманіе этихъ послѣднихъ на слѣдующемъ:-1/Необходимо отвѣтить:-нуженъ ли домъ кадета?.-2/Необходимо принять во вниманіе,что даромъ ничего не даютъ.-3/При положительномъ отвѣтѣ,быть готовыми внести свои паи,полностью или частями.-4/Если у насъ есть желаніе имѣть домъ;избрать комисію для разработки устава общества пайщиковъ,выбора мѣста и типа дома.-5/Въ отрицательномъ случаѣ дать наказъ правленію ПРЕКРАТИТЬ РАБОТУ ПО ОРГАНИЗАЦІИ КАДЕТСКАГО ДОМА!.-

Заканчивая нашъ докладъ,хоз.часть обращаетъ ваше вниманіе,что изложенная въ этомъ докладѣ программа является максимальной и,что при желаніи эту послѣднюю можно свести на минимальный уровень и даже остановиться въ нашей работѣ на исключительно дружескомъ и товарищескомъ контактѣ.-

По убѣжденію автора доклада, провѣрившаго вышеизложенныя мысли въ бесѣдахъ съ различными лицами, нами должна быть принята максимальная программа, ибо изложенное является логическимъ выводомъ внимательнаго изученія соціальныхъ условій в которыхъ живутъ члены союза Р.К.К.-

Принятіе предложеннаго, плюсъ идеологическое содружество людей одного воспитанія и міровоззрѣнія дадутъ возможность создать сильную, вліятельную и волевую организацію кадетъ, которая можетъ претендовать на одно изъ первыхъ мѣстъ въ эмиграціонномъ Парижѣ, что и ускоритъ реализацію нашей максимальной программы.-

Примѣчаніе редакціонной коллегіи помѣщенное во второмъ номерѣ журнала Московскаго Кадета въ которомъ говорится:-"главная цѣль кадетскихъ объединеній - сохранить кадетскій духъ и кадетскія традиціи и быть готовыми передать этотъ безцѣнный капиталъ будущимъ вооруженнымъ силамъ Россійской Имперіи.-Конец будетъ тогда, когда мы перейдемъ порогъ нашей Родины и выполним взятую нами миссі. для блага безсмертной и великой Россіи!.", ОСТАЕТСЯ ВЪ СИЛѢ.-

-"-"-"-"-

Докладная записка по вопросу
сбще-кадетскй организаціи.-

Возобновивъ свою дѣятельность, совершенно законная съ точки зрѣнія каждаго кадета организація "Союзъ Россійскихъ Кадетскихъ Корпусовъ", оказалась въ парадоксальномъ положеніи въ связи съ отказомъ большей организованной группы кадетъ принять участіе въ работѣ Союза Р.К.К..-Въ еще болѣе непріятномъ положеніи, Союзъ Р.К.К. оказался въ связи съ принятымъ рѣшеніемъ Вел.

Кн.Гавріила Константиновича возлавить вышеуказанную группу кадетъ въ качествѣ"Почетнаго Предсѣдателя".-

Можно смотрѣть какъ угодно на кадетскую организацію, но фактъ остается фактомъ:-въ Парижѣ,главномъ кадетскомъ центрѣ,существуютъ ДВѢ КАДЕТСКІЯ ОРГАНИЗАЦІИ,преслѣдующія совершенно одинаковыя цѣли.-Не имѣетъ никакого значенія,что одна из этихъ организацій многочисленѣе другой или возглавляется лицомъ высокого происхожденія,важно только то,что существованіе двухъ кадетскихъ организацій НЕДОПУСТИМО и не можетъ быть принято кадетами живущими во Франціи,также какъ кадетами проживающими въ другихъ странахъ міра.-

Многочисленные кадеты пишутъ и требуютъ принять мѣры къ уничтоженію создавшагося невыносимаго положенія въ кадетскихъ дѣдахъ,также объ этомъ говорятъ всѣ отвѣтственные руководители кадетскихъ организацій.-Въ этомъ же духѣ высказался Августѣйшій Кадетъ Е.И.В.Великій Князь Гавріилъ Константиновичъ въ своемъ письмѣ генералу Н.Н.Алексѣеву,прося генерала принять мѣры къ установленію міра среди кадетъ.-

Мы спрашиваемъ,въ чемъ заключается споръ кадетъ?.-Изъ авторитетнаго заявленія генерала Алексѣева слѣдуетъ,что разногласіе происходитъ только по вопросу вхожденія въ кадетскую(общую)организацію,т.е.вхожденіе персональное или групповое.-Другихъ мотивовъ для спора не имѣется.-

Если это такъ,то мы утверждаемъ,что этотъ элементъ спора потерялъ остроту и жизнь показала,что вхожденіе персональное или групповое возможно и вполнѣ достижимо при условіи добраго желанія и авторитетнаго возглавленія кад.организаціи.-

Но мы не вполнѣ увѣрены, что споръ кадетъ происходитъ только по вышеуказанному вопросу и потому утверждаемъ съ полнымъ правомъ, что существуетъ другой мотивъ, который можно назвать личнымъ.-Воспитанные въ кадетскихъ традиціяхъ, по второму мотиву спора, мнѣнія своего мы не выскажемъ.-

Факты говорятъ намъ слѣдующее:-1/Кадеты состоящіе въ организаціи извѣстной подъ названіемъ"О.К.О."не признаютъ авторитета генерала Алексѣева и не желаютъ входить въ возглавляемый имъ Союзъ Р.К.К.-2/Кадеты признающіе авторитетъ генерала Алексѣева и входящіе въ организацію С.Р.К.К.никоемъ образомъ не признаютъ права возглавителя О.К.О представлять всѣхъ кадетъ и совершенно не согласны съ его личными взглядами на кадетскія дѣла.-Нельзя забывать третью группу кадетъ не входящихъ въ вышеуказанныя организаціи.-

Сказанное является несоспоримымъ фактомъ и при желаніи создать настоящую единую обще-кадетскую организацію, съ этимъ фактомъ надо считаться.-

Выше мы указали, что два лица возглавляющіе въ настоящій моментъ кадетскія организаціи не могутъ объединить всѣхъ кадетъ въ одной организаціи и потому они должны временно устраниться до момента намѣчаемаго спора всѣхъ кадетъ, желающихъ объединиться въ одной сильной группѣ.-

Самоустраненіе вышеназванныхъ лицъ будетъ, внѣ всякаго сомнѣнія, временнымъ и ничто не мѣшаетъ имъ выставить свои кандидатуры на возглавленіе будущей обще-кадетской организаціи въ моментъ выборовъ должностныхъ лицъ.-Несомнѣнно, что объединенные въ одной обще-кадетской организаціи, кадеты смогутъ ска-

жутъ честь этимъ лицамъ,такъ много и жертвенно потрудившимся на нивѣ кадетскаго благополучія.-

Устраненіе этихъ лицъ,конечно,нельзя разсматривать какъ какое либо порицаніе.-Самоустраненіе возглавителей двух кадетскихъ группъ надо разсматривать какъ актъ самопожертвованія на пользу обще-кадетскаго сговора и какъ таковой,этотъ актъ будетъ проявленіемъ рѣдкого гражданскаго мужества и истиннаго пониманія кадетской проблемы.-

Съ временнымъ уходомъ возглавителей кадетскихъ организацій отпадаетъ второй мотивъ,который выше мы назвали личнымъ и такимъ образомъ больше ничто не будетъ препятствовать къ объединенію кадетъ.-

Принимая во вниманіе высказанное пожеланіе Великаго Князя возглавить всѣхъ кадетъ,мы предлагаемъ просить Его Императорское Высочество созвать чрезвычайное собраніе всѣхъ кадет для организаціи обще-кадетскаго союза подъ Его Высочайшимъ предсѣдательствомъ.-

Приказъ Вел.Кн.Гавріила Константиновича положитъ конецъ нелѣпой неурядицы,среди кадетъ и создастъ условія для основанія мощной обще-кадетской организаціи.-

"-"-"-"

Примѣчаніе:-Оставаясь въ сторонѣ спора,журналъ"Д.М.К."долженъ дать слѣдующую информацію.-Послѣ заслушанія приведенной краткой докладной записки,генералъ Алексѣевъ немедленно заявилъ о своемъ согласіи"самоустраниться".-Что же касается другого лица,то это послѣднее на"гражданское самоубійство"не согласилось. Эту информацію мы даемъ безъ комментарія.-Ред.кол."Д.М.К.".-

Отъ нашего собственнаго корреспондента.-

Нью-Іоркъ.-

Обще-кадетское объединеніе въ С.Ш.А.формально было заложено почти 20 лѣтъ тому назадъ и находилось подъ безсмѣннымъ предсѣдательствомъ Гв.полковника Данильченко.-Однако,на практикѣ ни предсѣдатель,ни члены объединенія,весьма въ то время немногочисленные,не проявили ни малѣйшей иниціативы къ возбужденію какой либо дѣятельности и объединеніе фактически не существовало.-

Около двухъ лѣтъ тому назадъ полк.Данильченко умеръ, передавъ передъ смертью"дѣла"старшему кадету ген.Бордзиловскому,бывшему въ то время начальникомъ отдѣла Р.О.В.С.а въ С.Ш.А.-Генералъ Бордзиловскій занятый служебными и личными заботами не имѣлъ возможность заняться идеей возстановленія кадетской корпоративной жизни и обще-кадетское объединеніе продолжало существовать лишь номинально.-

Однако,за послѣдніе годы ряды кадетской семьи значительно увеличились массами новыхъ послѣвоенныхъ эмигрантовъ и образовалось нѣсколько весьма спаянныхъ,дѣйственныхъ и иниціативныхъ корпусныхъ объединеній,поставившихъ себѣ,какъ моральные,такъ и филантропическіе цѣли помощи своимъ нуждающимся товарищамъ,инвалидамъ и.т.д.

Въ нѣкоторыхъ объединеніяхъ цѣли эти достигли весьма существеннаго результата.-Одновременно съ этимъ появилась тяга къ взаимному общенію и привлеченію къ общей семьѣ кадетскихъ корпусовъ кадетъ,которые по своей малочисленности не имѣютъ своихъ объединеній.-

Созванное обще-кадетское собраніе выбрало временное правленіе,которому поручило разработать проэктъ устава,намѣтить пути и цѣли дѣятельности и представить все это на имѣющее быть созваннымъ общее собраніе,которое и разрѣшитъ вопросъ объ обще-кадетскомъ объединеніи.-

Произойти это должно въ ближайшемъ времени.-Пока же, дѣятельность отдѣльныхъ объединеній,а также и тенденція к созданію дружесскихъ блоковъ между различными объединеніями дает полную увѣренность въ томъ,что созданіе обще-кадетскаго объединенія всѣхъ Россійскихъ корпусовъ,какъ Императорскихъ,такъ и ихъ преемственныхъ наслѣдниковъ-Зарубежныхъ,стоитъ на твердомъ и общежелаемомъ пути.- Н.

-"-"-"-

КАДЕТСКІЙ КОРПУСЪ ИМЕНИ ИМПЕРАТОРА НИКОЛАЯ II ВЪ ВЕРАСАЛѢ.

Въ кадетскомъ корпусѣ имени Императора Николая II-го въ настоящее время находится 28 кадетъ въ возрастѣ отъ 8 до 19 лѣтъ.-Всѣ кадеты учатся во французскихъ школахъ,причемъ старшіе проходятъ курсъ или въ лицеѣ(лицей Ошъ)или въ технической школѣ(еколь техник. Жюл. Ферри),а младшіе въ коммунальныхъ школахъ.-Каждый четвергъ въ корпусѣ производится обученіе Закона Божьяго,русскаго языка и русскихъ исторіи и географіи.-

День въ корпусѣ проходитъ слѣдующимъ образомъ:-въ 6ч. 45 м.кадеты встаютъ по сигналу,строятся для утренней молитвы, которая поется хоромъ,послѣ чего происходитъ подъемъ флага.- Послѣ утренняго завтрака(кофэ,хлѣбъ,масло и овсянка)дѣти отправляются въ школы,младшіе въ сопровожденіи воспитателей.-Въ 12ч. 30 м.завтракъ изъ двухъ блюдъ и сладкаго,послѣ котораго всѣ

опять отправляются въ школы.-Въ 17 ч.чай съ хлѣбомъ и вреньемъ,подготовка уроковъ на слѣдующій день,подъ наблюденіемъ воспитателей.-Въ 19 ч.30 обѣдъ изъ двухъ блюдъ,вечерняя молитва и спускъ флага.-

Къ сожалѣнію обстоятельства не допускаютъ постояннаго ношенія формы,которая одѣвается только въ особо торжественныхъ случаяхъ и только внутри зданія,что въ связи съ отсутствіемъ многихъ другихъ условій существовавшихъ въ кадетскихъ корпусахъ Императорской Россіи,не позволяетъ сформировать изъ дѣтей помѣщаемыхъ въ корпусъ,настоящихъ кадетъ с той блестящей выправкой,которой отличались кадеты нашихъ прежних корпусовъ,но все же,благодаря стараніямъ воспитателей и преподавателей,дѣтямъ неизмѣнно прививаются понятія и чувства любви къ былой славѣ Россіи,къ ея исторіи и къ источнику всего нашего просвѣщенія-Православной Вѣрѣ и Церкви.-

Будучи однимъ изъ немногихъ очаговъ національнаго воспитанія дѣтей заграницей,корпусъ для многихъ бѣдныхъ русскихъ семей является единственной возможностью обезпеченія образованія ихъ дѣтямъ.-

Плата за содержаніе въ интернатѣ Корпуса установлена минимальная-9.000 фр.въ мѣсяцъ,включая и стирку носильнаго бѣлья.-Несмотря на это многіе изъ родителей помѣщающихъ своих дѣтей въ Корпусъ,или совсѣмъ не могутъ вносить этой минимальной платы или вносятъ ее въ уменьшенномъ размѣрѣ и не аккуратно.-Между тѣмъ,квартирная плата очень увеличена и домъ требуетъ почти капитальнаго ремонта.-Ввиду всѣхъ этихъ обстоятельст корпусъ испытываетъ ПОСТОЯННО денежныя затрудненія и безъ по-

моши оказываемой русской общественностью и частными лицами корпусъ вообще не могъ бы существовать.-Его закрытіе было бы большимъ ущербомъ для русскаго дѣла и катострофой для многих родителей,не имѣющихъ возможности помѣшать своихъ дѣтей въ болѣе дорогія заведенія.-

Кромѣ частныхъ и случайныхъ пожертвованій для корпуса было бы чрезвычайно важно,для упорядоченія своего бюджета, полученіе постоянныхъ субсидій для тѣхъ дѣтей,родители которых не могутъ вносить установленной платы въ 9.000 фр.-Нѣсколько такихъ стипендій отъ частныхъ лицъ или же отъ русских организацій,особенно организацій военныхъ,очень бы облегчили денежное положеніе корпуса и позволили бы ввести улучшенія в жизнь кадетъ.-

Корпусъ очень надѣется,что пониманіе его задачъ и сочувствіе его цѣлямъ не можетъ не вызвать жертвенный откликъ на его существенныя нужды.-

Директоръ корпуса полк.Апрѣлевъ.-

"-"-"-"

7-го ноября с.г.на общемъ собраніи кадетъ-членовъ С. Р.К.К.выступилъ воспитатель Версальскаго корпуса полковникъ Булацель.-Въ своемъ глубоко волнующемъ словѣ,старый кадетъ повѣдалъ намъ о дѣлахъ корпуса.-Изъ словъ Булацеля явствуетъ,что Версальскій корпусъ переживаетъ тяжелыя времена и безъ постоянной помощи онъ не сможетъ въ дальнѣйшемъ продолжать намѣченную работу.-Арендная плата въ 500.000 фр.является почти непосильной для скромнаго бюджета корпуса и попытка покупки дома,ввиду большой запрошенной суммы не состоялась.-

Многіе родители не вносятъ платы за пребываніе своихъ дѣтей въ стѣнахъ корпуса по невозможности выполнить принятыхъ на себя обязательствъ,другіе вносятъ плату не аккуратно.-Эти обстоятельства въ корнѣ подрываютъ экономическую часть корпуса.-Кромѣ этого въ корпусѣ находятся нѣсколько дѣтей-сиротъ.-

Въ послѣдующихъ послѣ слова полк.Булацеля преніяхъ,дѣла корпуса были признаны заслуживающими серьезнаго отношенія С. Р.К.К.-Конечно,Союзъ не можетъ взять на себя регулярную помощь Берсальскому корпусу,ибо судьба этого послѣдняго касается всѣхъ родственныхъ намъ организацій.-Необходимо созвать совѣщаніе представителей воинскихъ организацій и гумманитарныхъ,которыя могутъ сочувствовать работѣ Берсальскаго корпуса.-

Всѣ мы знаемъ какъ отзывается русское общество на призывы одной особы завѣдующей однимъ изъ дѣтскихъ русскихъ пріютовъ.-Совершенно не понятно почему русское общество не отзывается также широко на бѣдственное положеніе учебнаго заведенія,носящаго имя нашего несчастнаго послѣдняго Императора.-Между тѣм, въ этомъ заведеніи находятся такіе же бѣдныя дѣти,какъ и въ указанномъ выше пріютѣ.-Положеніе корпуса требуетъ немедленнаго денежнаго участія русской общественности и лица стоящія во главѣ попечительнаго совѣта должны принять мѣры къ возбужденію активной помощи Берсальскому корпусу.-

Союзъ Р.К.К.принципіально принялъ рѣшеніе прійти на помощь корпусу и ждетъ иниціативы со стороны попечительнаго совѣта для созыва совѣщанія всѣхъ организацій желающихъ оказать содѣйствіе руководителямъ Берсальскаго имени Императора Николая II-го кадетскаго корпуса.-

Необходимо отмѣтить исключительно доброе отношеніе архіепископа Іоанна къ нуждамъ корпуса и лишь благодаря помощи Владыки,въ Версалѣ и существуетъ русскій очагъ.-

Старые кадеты присутствовавшіе на собраніи 7-го ноября с.г.собрали по иниціативѣ генерала Алексѣева 9.000 фр. на оплату перваго мѣсяца стипендіи С.Р.К.К.-Въ дальнѣйшемъ мы должны сдѣлать все необходимое для регулярной оплаты этой стипендіи и потому,кадеты не присутствовавшіе на собраніи 7-го ноября,а также кадеты состоящіе въ другихъ организаціяхъ,но сочувствующіе иниціативѣ ген.Алексѣева,благоволятъ по мѣрѣ силъ и возможности вносить той скромный пай,который дастъ русскому обездоленному мальчику возможность получить національное воспитаніе и пріобщиться къ нашей исторической славѣ и культурѣ.-

Въ Парижѣ проживаютъ около 400 бывшихъ воспитанниковъ славныхъ Россійскихъ кадетскихъ корпусовъ и если каждый изъ нихъ дастъ регулярно 25 фр.въ мѣсяцъ,то одинъ мальчикъ-кадетъ Версальскаго имени Императора Николая II-го корпуса можетъ стать нашимъ духовнымъ наслѣдникомъ и будущимъ добрымъ гражданиномъ нашего Отечества.-

Взносы принимаются казначеемъ С.Р.К.К.капитаномъ Грудинскимъ(107 рю Пьер Бросолет.-Монруж.-Сэн.)-Просьба пересылать свой пай по почтѣ и по возможности за четыре мѣсяца т.е.100 фр.

Заканчивая нашу краткую замѣтку о корпусѣ мы обращаем вниманіе быв.кадетъ Версальскаго лицея на бѣдственное положеніе учрежденія въ которомъ они воспитывались.-Старые кадеты ждутъ отъ нихъ болѣе чуткаго отношенія къ русскому очагу воспитанія и просятъ вспомнить то неизмѣнно жертвенное отношеніе,

которое проявляли кадеты россійскихъ императорскихъ корпусовъ къ нуждамъ Версальскаго корпуса, когда, бывшіе теперь, воспитанники лицея имени Николая II имѣли тамъ свое пребываніе.- Версальцы моложе насъ и лучше устроились въ жизни и потому они должны быть въ первыхъ рядахъ попечительнаго комитета по дѣламъ своего гнѣзда.- Кромѣ того, бывшіе Версальскіе кадеты могутъ, принимая во вниманіе ихъ положеніе во французскомъ обществѣ, поставить дѣло русскаго воспитанія въ Версалѣ на должную высоту, создавъ солидную финансовую и учебную базу для корпуса.-

Журналъ Московскаго Кадета призываетъ бывшихъ Версальскихъ кадетъ взять на себя инициативу созыва представителей русскихъ организацій сочувствующихъ идеѣ сохраненія русскаго очага національнаго воспитанія въ Версалѣ и завѣряетъ ихъ, что при дружной работѣ можно создать крѣпкое русское учебное заведеніе, существованіемъ котораго, возможно, заинтересуются административно-культурныя правительственныя сферы, ибо можно быть увѣренными въ сочувственномъ отношеніи этихъ послѣднихъ при условіи коренной реформы лицея императора Николая II-го, его рентабельности и разширенія.-

Отбросивъ эмигрантско-бѣженскій подходъ къ дѣлу и перейдя на серьезную постановку преподаванія и воспитанія въ Версальскомъ лицеѣ можно собрать всѣ элементы для созданія настоящаго и рентабельнаго русскаго очага воспитательнаго характера. Въ этомъ и только въ этомъ случаѣ можно надѣяться на оказаніе правительственной помощи и общественной поддержки, что дастъ возможность сохраненія русскаго учебнаго заведенія.-

А.Л.

ОБЪЕДИНЕНІЕ ОДЕССКАГО ВЕЛ.КН.КОНСТАНТИНА КОНСТАНТИНОВИЧА КАДЕТСКАГО КОРПУСА.-

Нью-Іоркъ.-

Въ третій разъ Объединеніе кадетъ Одесскаго кадетскаго корпуса, подъ августѣйшимъ возглавленіемъ своей Почетной Предсѣдательницы Княжны Вѣры Константиновны, отпраздновалъ день своего корпусного праздника.-

Какъ и въ предыдущіе годы, празднованіе началось торжественнымъ молебномъ въ Храмѣ Христа Спасителя съ провозглашеніемъ многолѣтія Княжнѣ Вѣрѣ Константиновны и всѣмъ здравствующимъ членамъ Императорской Фамиліи, равно какъ и всѣмъ чинамъ и кадетамъ корпуса присутствующимъ и въ разсѣяніи сущимъ.

Злодѣйски убіенному Государю Императору и Его Августѣйшей Семьѣ, незабвенному Шефу корпуса Вел.Князю Константину Константиновичу и Членамъ Его Дома, а также всѣмъ чинамъ и кадетамъ корпуса за Родину на полѣ брани животъ свой положивших, въ смутѣ убіеннымъ и въ мирѣ скончавшимся, была провозглашена "Вѣчная память".-

Послѣ молебна въ залѣ Русскаго клуба состоялся традиціонный товарищескій завтракъ, начатый "минутой молчанія" въ память изъ жизни ушедшихъ и затѣмъ первый тостъ Княжны Вѣры Константиновны "За Россію".-Обѣденный столъ обильно уставленный яствами, цвѣтами и батареями разноцвѣтныхъ бутылокъ и графиновъ, былъ украшенъ погончиками корпуса.-Былъ оглашенъ рядъ поздравительныхъ телеграммъ и писемъ, присланныхъ со всѣхъ концовъ міра, какъ Одесскими кадетами такъ и организаціями другихъ корпусовъ.-В.С.Новиковъ прочелъ разсказъ "11-го мая", всколыхнувшій въ немеркнущихъ образахъ незабвенный ликъ Великаго Князя и ра-

сть корпусного праздника, проведеннаго въ Его присутствіи и
ётлыя воспоминанія отзвучавшихъ лѣтъ.-Обѣдъ затянулся до поз-
го часа и оставилъ въ душахъ чувство спайки, крѣпкой дружбы
нерушимаго единенія.- "Присутствовавшій".-
ижъ.-

Корпусный праздникъ въ Парижѣ прошелъ также съ боль-
мъ подъемомъ и при весьма значительномъ числѣ(38 чел.)соб-
вшихся.-Молебенъ свв.Кириллу и Меѳодію былъ отслуженъ въ
амѣ св.Серафима Саровскаго, послѣ чего состоялся дружескій
ѣдъ въ одномъ изъ русскихъ ресторановъ.-Въ качествѣ почетныхъ
стей были приглашены Предсѣдатель Союза Корпусовъ генералъ-
йтенантъ Алексѣевъ и его замѣститель полк.Шпилевскій.-Къ со-
лѣзнію генералъ по болѣзни отсутствовалъ и представлявшій его
.Шпилевскій поздравилъ Одесскихъ кадетъ отъ имени С.Р.К.К.
тдѣльно отъ имени объединенія 3-го Московскаго Императора
ександра II-го кадетскаго корпуса.-

Обѣдъ прошелъ въ атмосферѣ братскаго единенія, непри-
жденнаго веселія и семейнаго уюта, что такъ напомнило давно
увшіе годы, горячо любимую Родину и тѣсную полковую семью.

-"-"-"-"- С.Ножинъ.-

Входящее въ Союзъ Р.К.К.Одесское объединеніе пред-
влено въ правленіи этого послѣдняго полк.С.М.Ножинымъ, подп.
.Савойскимъ и капитаномъ С.М.Каминскимъ.-Находящееся в по-
янномъ тѣсномъ контактѣ съ главной группой Одесскихъ ка-
ъ въ Нью Іоркѣ, Парижское объединеніе въ ближайшемъ времени
ускаетъ свой журналъ богатого содержанія съ иллюстраціями.-
еговоры съ директоромъ изданія"Д.М.К."почти закончены и мож-
дать, что Е.М.Уткинъ приметъ то или иное рѣшеніе въ теченіи

текущаго мѣсяца.-Необходимо привѣтствовать выходъ въ свѣтъ новаго кадетскаго изданія,ибо каждый кадетскій журналъ или сборникъ являются нашей отчетной работой и дневникомъ о нашемъ вынужденномъ пребываніемъ внѣ предѣловъ нашей любимой Родины.-

С.К.

-"-"-"-"."-

ОБЪЕДИНЕНІЕ I-го МОСКОВСКАГО ИМПЕРАТРИЦЫ ЕКАТЕРИНЫ II-ой КАДЕТСКАГО КОРПУСА.-

Въ послѣднее время чрезвычайно оживилась дѣятельность объединенія I-го Московскаго корпуса.-Предсѣдатель общества старлейт Самарскій и члены объединенія полк.Артабалевскій и полк.Шукевичъ принимаютъ живѣйшее участіе въ работѣ правленія С.Р.К.К.,въ каковой объединеніе кадетъ I-го Моск.корпуса вошло полностью.-Избранный 7-го ноября большинствомъ голосовъ вице-предсѣдателемъ Союза,Самарскій отбылъ въ Женеву для веденія переговоровъ съ одной гуманитарной организаціей интернаціональнаго класса по вопросу организаціи кадетскаго дома.-

Въ настоящее время объединеніе кадетъ работаетъ надъ имѣющимъ быть изданнымъ сборникомъ I-го Московскаго корпуса и нужно надѣятся,что въ недалекомъ будущемъ выйдетъ въ свѣтъ еще одно кадетское изданіе.-Въ своемъ засѣданіи,правленіе объединенія 3-го Московскаго корпуса постановило прійти на помощь новому изданію своихъ земляковъ денежнымъ взаимсообразнымъ взносомъ и пожеланіемъ успѣха въ полезномъ дѣлѣ.- Х.-

ОБЪЕДИНЕНІЕ КАДЕТСКАГО КОРПУСА ИМПЕРАТОРА АЛЕКСАНДРА II-го.

Послѣ смерти предсѣдателя объединенія полк.Сулина(ниже мы даемъ некрологъ)всѣми дѣлами общества кадетъ завѣдуетъ кап.Дворниковъ,къ которому и надлежитъ обращаться по всѣмъ воп-

росамъ.-Свѣдѣній о вступленіи Александровскаго объединенія в С.Р.К.К.не имѣется,но можно быть увѣренными,если это объединеніе не вступило формально въ Союзъ,то отношеніе общества кадетъ Александровскаго корпуса къ единенію всѣхъ кадетъ остается неизмѣнно сочувственнымъ.-

Талантливый художникъ кадетъ-Александровецъ Антиховичъ сотрудникъ "Д.М.К."выставлялъ свои работы на одной изъ Парижскихъ выставокъ о чемъ Парижская пресса дала самые прекрасные отзывы.- Андреевъ.-

"-"-"-"-"

ОБЪЕДИНЕНІЕ СИМБИРСКАГО КАД.КОРПУСА.-

Не такъ дально предсѣдатель Симбирскаго объединенія полк.Гульденбалькъ,баронъ де Гійдль былъ сильно пораненъ налетѣвшимъ на него автомобилемъ.-Пострадавшему была оказана медицинская помощь,но ввиду того,что Гульденбалькъ переходилъ улицу не по обозначенному проходу,нашему другу пришлось отказаться отъ предъявленія убытковъ.-Въ настоящее время предсѣдатель Симбирскаго объединенія вступилъ въ свои обязанности и совмѣстно со своимъ секретаремъ полк.Андреевымъ вошли въ правленіе С.Р.К.К.въ каковой,Симбирскіе кадеты входятъ полностью.-

-"-"-"-"-

ОБЪЕДИНЕНІЕ ПЕТРОВСКО-ПОЛТАВСКАГО КАД.КОРПУСА.

Входящее въ составъ Союза Россійскихъ Кадетскихъ Корпусовъ объединеніе Петровско-Полтавскаго кад.корпуса представляется в правленіи Союза полковникомъ Терешенковымъ.-Поздравляя Полтавцев съ корпуснымъ праздникомъ,объединеніе 3-гс Московскаго корпуса надѣется отпраздновать сный совмѣстно.- А.М.

ОБЪЕДИНЕНІЕ ПСКОВСКАГО КАДЕТСКАГО КОРПУСА.

Благодаря энергичной дѣятельности секретаря Псковскаго объединенія Г.А.Бороздина связь между кадетами этого корпуса налажена.-Скромная касса даетъ возможность вести регулярную работу по объединенію и издать прекрасный сборникъ. Какъ извѣстно,всѣ кадеты Псковскаго корпуса вошли своимъ объединеніемъ въ С.Р.К.К. и два представителя Псковскихъ кадетъ В.К.Жуковскій и Г.А.Бороздинъ принимаютъ дѣятельное участіе въ работѣ правленія Союза,занимая въ немъ видное положеніе.-

Изданный Бороздинымъ сборникъ имѣетъ 82 страницы.Необходимо отмѣтить исключительно тщательную работу издателя и редактора Псковскаго журнала.-Четко отпечатанный сборникъ поражаетъ читателя техникой переносовъ и ни одна линія не переходитъ отмѣченной границы.-Не только спеціалисты дактилографіи,но и профаны отмѣтятъ дѣйствительно трудную и тщательную работу.-Браво,Бороздинъ!.-

Тетрадь раздѣлена на два отдѣла историческаго характера и названа"Матеріалы для исторіи Псковскаго кад.корпуса". Этотъ историческій матеріалъ собранъ кадетомъ корпуса Ф.А.Ушаковымъ въ 1901 году и дополненъ болѣе молодыми кадетами.-Редакторъ сборника очень удачно подобралъ весь матеріалъ и начиная очеркъ исторіи города Пскова временъ Вел.Князя Московскаго Василія Іоанновича(1510 г.)постепенно вводитъ читателя въ исторію Псковскаго кад.корпуса тѣсно связаннаго съ историческимъ русскимъ городомъ.-Исторія Псковскаго корпуса проходитъ передъ глазами читателя въ прекрасномъ литературномъ изложеніи и заканчивается драматическими страницами конца славнаго Псковска-

го гнѣзда.-Любопытный читатель будетъ пораженъ научнымъ подходомъ къ исторіи Псковскаго корпуса и найдетъ въ сборникѣ, кромѣ интересныхъ и рѣдкихъ историческихъ свѣдѣній, списки личнаго состава родного гнѣзда и списки кадетъ по выпускамъ съ указаніемъ куда каждый кадетъ вышелъ.-

Также приложенъ списокъ низшихъ служащихъ съ именами каптенармусовъ, фельдшеровъ, писарей, барабанщиковъ, горнистовъ, буфетчиковъ, пекарей, поваровъ, портныхъ и, конечно, не забыты "дядьки".-Краткая хронологическая таблица и двѣ иллюстраціи даютъ полную картину славнаго Псковскаго кадетскаго корпуса.-

Ввиду рѣдкости изданія мы рекомендуемъ нашимъ читателямъ обращаться лично къ редактору Псковскаго сборника Бороздину для полученія изданной тетради.-Еще разъ, браво, Бороздинъ!.

П.Г.

ОБЪЕДИНЕНІЕ НИЖЕГОРОДСКАГО ГР.АРАКЧЕЕВА КАД.КОРПУСА.

Аракчеевское объединеніе полнымъ наличнымъ составомъ вошло въ Союзъ Р.К.К., въ правленіи котораго секретарь объединенія Ю.Й.Воиновъ занимаетъ видное положеніе.-Гв.Полковникъ Воиновъ своей исключительно активной работой вывелъ своихъ однокашниковъ изъ состоянія инертности, организовывая товарищескія встрѣчи и дѣловыя собранія.-

Въ началѣ сентября с.г.Юрій Ивановичъ устроилъ встрѣчу многочисленныхъ кадетъ въ "Домѣ Аракчеевца".-Среди присутствовавшихъ назовемъ представителей слѣдующихъ корпусовъ:-Одесскаго, 3-го Московскаго, 2-го Московскаго, Николаевскаго, Тифлисскаго, Псковскаго, Полоцкаго, Орловскаго и, конечно, Аракчеевскаго.-Въ высшей степени гостепріимными хозяевами Е.Н.и Ю.Й.Воиновыми

былъ приготовленъ на рѣдкость обильный завтракъ съ соотвѣтствующимъ питьемъ.-Въ дружеской бесѣдѣ гости вспоминали былые кадетскіе годы и обмѣнялись мнѣніями о текущей кадетской работѣ.

Аракчеевецъ полк.Онуфріевъ подѣлился своими воспоминаніями о своемъ знаменитомъ однокашникѣ Нестеровѣ.-(Выше мы помѣстили краткую замѣтку о доблестномъ летчикѣ).-Тифлисскій кадетъ полковникъ Понамаревъ исключительно красочно разсказалъ о своей поѣздкѣ по мѣстамъ Святой Земли и кадетъ 3-го Московскаго полковникъ Бафталовскій прочелъ свои новые стихи.-

Такія встрѣчи чрезвычайно полезны и желательны ибо онѣ создаютъ атмосферу истиннаго товарищества и настоящаго обще-кадетскаго объединенія.-

Г.Б.

-"-"-"-"-

ОБЪЕДИНЕНІЕ ЯРОСЛАВСКАГО КАД.КОРПУСА.

Наши друзья-славные Ярославцы по прежнему ведутъ работу по укрѣпленію спайки своего объединенія.-Какъ и каждая работа такого характера,она подвержена многочисленнымъ трудностямъ,однако,Ярославцы настойчиво преодолеваютъ ихъ и твердымъ шагомъ идутъ по вѣрному пути.-

Ярославцы,группою своего объединенія входятъ въ Союзъ Р.К.К.и имѣютъ своихъ представителей въ правленіи Союза.-Нашъ другъ С.Кабызскій проявляетъ большую активную работу созидательнаго характера,которая заслуживаетъ вниманія и поощренія отвѣтственныхъ руководителей С.Р.К.К.-Также необходимо отмѣтить дѣятельность Б.Д.Сырцова,направленную къ укрѣпленію мощи объединенія Ярославцевъ.-

Сильная группа Ярославскаго кад.корпуса является одной изъ важныхъ кадетскихъ ячеекъ составляющихъ одно цѣлое-Союзъ.-

6-го ноября с.г.на могилѣ нашего друга и сотрудника журнала"Д.М.К."А.А.Знаменскаго состоялось освященіе скромнаго памятника сооруженнаго заботами М.Н.Знаменской и однокашниковъ ушедшаго въ лучшій міръ Саши.-

Прошелъ годъ,какъ умеръ незабвенный другъ и память его жива въ сердцахъ Ярославцевъ и многочисленныхъ друзей.-А.А.Знаменскій создалъ Ярославское объединеніе и былъ душою его до послѣдняго дня своей жизни.-Вѣрные завѣтамъ безсмѣннаго секретаря объединенія Ярославскаго корпуса,однокашники Знаменскаго продолжаютъ укрѣплять свое объединеніе и кадетскую спайку такъ,какъ она была проводима при жизни любимаго друга.-

Б.О.

-"-"-"-"-

ОБЪЕДИНЕНІЕ ТИФЛИССКАГО ВЕЛ.КН.Михаила Николаевича КАДЕТСКАГО КОРПУСА.

Предсѣдатель объединенія Тифлисскихъ кадетъ сообщаетъ, что жизнь объединенія продолжается въ крѣпкихъ кавказскихъ традиціяхъ.-Тифлисскіе кадеты въ день своего корпуснаго праздника 3-го ноября,въ тѣсной и дружной семьѣ вспомнили родное гнѣздо и проведенные въ немъ молодые годы.- Б.С.

-"-"-"-"-"-

ОБЪЕДИНЕНІЕ НИКОЛАЕВСКАГО КАД.КОРПУСА.

Вошедшій въ Союзъ Р.К.К.,Николаевскій корпусъ представляется въ правленіи Союза гв.полк.К.Б.Балашовымъ.-7-го ноября на общемъ собраніи кадетъ-членовъ С.Р.К.К.,К.В.Балашовъ избранъ членомъ суда чести Союза.-

ОБЪЕДИНЕНІЕ 3-го МОСКОВСКАГО ИМПЕРАТОРА АЛЕКСАНДРА II-го КАДЕТСКАГО КОРПУСА.

Въ текущемъ году дѣятельность объединенія 3-го Моск. кад.корпуса въ ея разнообразныхъ формахъ дала много полезныхъ результатовъ.-Войдя персональнымъ порядкомъ въ Союзъ б.Участниковъ Первой Міровой Войны,объединеніе,съ разрѣшенія предсѣдателя Союза полк.Разыграева образовало въ этомъ послѣднемъ свою группу и такимъ образомъ общество кадетъ 3-го Моск.кад.корпуса получило,своего рода юридическое лицо.-

Въ этомъ году объединеніе устроило традиціонный новогодній балъ,прошедшій съ блестящимъ матеріальнымъ и моральнымъ успѣхомъ.-Кромѣ корпусного праздника устроеннаго на широкую ногу,правленіе провелс рядъ собраній различнаго вида.-Въ идеологическомъ планѣ объединеніе вошло въ Союзъ Р.К.К.,гдѣ въ настоящій моментъ оно представляется полк.Шпилевскимъ,избраннымъ большинствомъ голосовъ вице-предсѣдателемъ С.Р.К.К.

На состоявшемся годовомъ собраніи,предсѣдатель объединенія сдѣлалъ докладъ о прошедшей работѣ,отмѣтивъ рѣдко товарищеское отношеніе между членами общества.-Докладъ казначея П. Г.Грудинскаго далъ ясную картину движенія денежныхъ суммъ объединенія.-Казначей особо отмѣтилъ исправность погашенія выданныхъ взаимообразныхъ ссудъ.-

Особый докладъ былъ сдѣланъ по дѣламъ изданія журнала"Д.М.К.".-Въ настоящее время журналъ объединенія зарегистрированъ въ соотвѣтствующихъ административныхъ учрежденіяхъ и т. с.сталъ легальнымъ изданіемъ.-Въ составъ руководящей группы журнала вошелъ Е.М.Уткинъ въ качествѣ директора изданія,къ ко-

торому надлежитъ обращаться по дѣламъ административнаго характера изданія объединенія 3-го Московскаго корпуса.-

На этомъ собраніи состоялись перевыборы новаго правленія объединенія.-Принявшій на моментъ выборовъ предсѣдательскую должность,полк.А.К.Медвѣдевъ благодарилъ сложившее свои обязанности старое правленіе за благотворную работу на благо кадетъ объединенія 3-го Московскаго корпуса,выразивъ увѣренность,что энергичная работа будетъ продолжаться.-Давшій благопріятный отзывъ о состояніи кассы,предсѣдатель ревизіонной комиссіи гв.полк.баронъ Тизенгаузенъ,по личнымъ обстоятельствам снялъ свою кандидатуру.-

Приводимъ результаты происшедшихъ выборовъ:-единогласно предсѣдателемъ объединенія 3-го Московскаго Императора Александра II-го кадетскаго корпуса переизбранъ полковникъ Г.А.Шпилевскій срокомъ на одинъ годъ.-Единогласно избранъ предсѣдателемъ ревизіонной комиссіи полковникъ А.А.Зеленецкій.-Единогласно переизбраны остальные должностные лица,занимающіе второстепенныя обязанности.-

Какъ и въ прошлые годы годовое собраніе закончилось холоднымъ ужиномъ,прошедшимъ въ исключительно дружеской атмосферѣ кадетскихъ традицій.-

К.С.

-"-"-"-"-

Помѣщаемая в настоящемъ номерѣ"Д.М.К."хроника различныхъ кадетскихъ объединеній,по техническимъ размѣрамъ тетради не могла быть дана въ болѣе обширномъ видѣ.-Отмѣтимъ,что присланный для отдѣла"хроники" матеріалъ насчитываетъ болѣе 60 страницъ.- К.С.

ПАМЯТИ

ОФИЦЕРА-ВОСПИТАТЕЛЯ

АЛЕКСАНДРОВСКАГО и 3-го МОСКОВСКАГО

КАДЕТСКИХЪ КОРПУСОВЪ

полк.Л.И.СУЛИНА.-

Послѣ долгой болѣзни,11-го января 1954 года скончался полковникъ Леонидъ Ивановичъ Сулинъ.-

Покойный родился 9-го апрѣля 1887 года.-Окончивъ полный курсъ Донского Императора Александра III-го кад.корпуса и Михайловскаго Артиллерійскаго Училища,Сулинъ произведенъ 24-го марта 1907 года въ подпоручики и началъ службу въ 6-ой Донской Каз.батареѣ.-

Въ дальнѣйшемъ,Леонидъ Ивановичъ,какъ прекрасный гимнастъ,откомандированъ въ Главную Гимнастическую и Фехтовальную Школу и одновременно проходя курсъ Академіи Восточныхъ Языковъ, становится рѣдкимъ лингвистомъ.-Онъ зналъ въ совершенствѣ слѣдующіе языки:-Французскій,нѣмецкій,польскій,болгарскій,серб-

ский,румынскій,турецкій,арабскій,персидскій и армянскій.-

Отличный наѣздникъ,Сулинъ взялъ на своемъ жеребцѣ "Султанѣ"(7/8 крови)первый призъ на состязаніяхъ 1-ой Донской каз.дивизіи.-Знающій въ совершенствѣ персидскій языкъ и нравы этого народа,Леонидъ Ивановичъ откомандированъ на службу в Персидскую каз.Его Величества Шаха дивизію,въ которой служитъ до начала войны 1914-го года.-

Участвуя короткое время въ рядахъ дѣйствующей арміи, Сулинъ послѣ ранения получаетъ назначеніе офицеромъ-воспитателемъ въ 3-ій Московскій Императора Александра II-го кад.корп., гдѣ пользуется всеобщимъ уваженіемъ и любовью кадетъ.-Въ 1916-омъ году,покойный переведенъ на должность офицера-воспитателя въ Александровскій кадетскій корпусъ.-

Послѣ революціи,Сулинъ покидаетъ Россію и снова поступаетъ на службу Его Величества Персидского Шаха.-Командуя,короткое время батарей,онъ вскорѣ назначенъ начальникомъ артиллеріи Персидской каз.дивизіи.-

Въ 1918-1919 г.г.Л.И.Сулинъ,произведенный въ чинъ Мир-Пенджа(генералъ-лейтенантъ)командуетъ персидскими войсками(эшалонъ дивизіи)и за отличіе въ бояхъ награжденъ орденами:-Льва и Солнца 1-ой и 2-ой степени.-За особыя отличія,рескриптомъ Е. В.Шаха,Миръ-Пенджъ Сулинъ получилъ почетную саблю 1-ой степени съ бриллиантами.-Изъ русскихъ орденовъ,покойный имѣлъ ордена св.Станислава 3-ій и 2-ой ст.и св.Анны 4-ой,3-ей и 2-ой ст.

Свою боевую службу,полковникъ Сулинъ окончилъ въ 1922 году и въ дальнѣйшемъ работалъ въ особомъ отдѣлѣ въ Месапотаміи,Индіи,Египтѣ,Греціи и Турціи.-

Чрезвычайно интересный человѣкъ, Сулинъ оставилъ добрую память о себѣ.-

Донскіе артиллеристы, кадеты Донского Императора Александра III-го, Александровского и 3-го Московскаго корпусовъ проводили Сулина на мѣсто его вѣчнаго упокоенія на кладбище г. Банвъ.-Вѣчная память доброму казаку и прекрасному офицеру-воспитателю полковнику Сулину.-

П.Грудинскій(1916 г.)

ПАМЯТИ ОДНОКАШНИКА.

23-го марта 1954-го года скоропостижно скончался капитанъ конной артиллеріи Георгій Николаевичъ Тимошевскій.-

Покойный по окончаніи курса наукъ 3-го Московскаго Императора Александра II-го кад.корпуса("первымъ")и 3-го ускореннаго курса Михайловскаго Артиллерійскаго Училища(однимъ из первыхъ)произведенъ въ прапорщики съ зачисленіемъ по полевой легкой артиллеріи и принимаетъ участіе въ Первой Міровой Войнѣ въ рядахъ 3-й горной батареи Туркестанскаго стрѣлкового дивизіона.-

Осваивая технику артиллеріи въ бояхъ, Тимошевскій быстро выдвигается какъ прекрасный и умный артиллеристъ.-

Въ 1916 году у д.д.Эвелиновъ и Корытно, нашъ однокашникъ командуя взводомъ своей батареи, отбиваетъ яростныя атаки противника, разстрѣливая его въ упоръ картечью.-

Въ этомъ бою, огнемъ взвода Тимошевскаго была выбита изъ строя батарея непріятеля, что дало возможность нашей пѣхотѣ перейти въ контръ-атаку и захватить цѣлый полкъ австрійцевъ, а также орудія подавленной батареи.-

Бой у вышеуказанныхъ деревень далъ возможность нашему командованію, съ захватомъ этихъ послѣднихъ имѣть преобладающее положеніе на этомъ важномъ участкѣ.-

Приказомъ войскамъ XI арміи за № 1197, подпоручикъ Г. Тимошевскій за проявленную доблесть въ этомъ бою награжденъ орденомъ св.Владиміра 4-ой ст.съ мечами и бантомъ.-

Въ бояхъ 16-го и 18-го іюня 1916 г.у дер.Силиница, ведя огонь съ открытой позиціи, взводъ Тимошевскаго подавилъ сопротивленіе противника и д.Силиница была взята штыковой атакою Туркестанцевъ.-Приказомъ по войскамъ 4-ой арміи, подпоручикъ Тимошевскій награжденъ орденомъ св.Анны 4-ой ст.съ надписью "за храбрость".-

За отличіе въ бою противъ непріятеля 22-го іюня 1916 г.у г.Копыло(Конылы), приказомъ по войскамъ 3-й арміи за № 1311, нашъ однокашникъ награжденъ орденомъ св.Станислава 3 ст.съ мечами и бантомъ.-Получивъ за проявленное мужество орденъ св.Анны 3-ей ст.съ мечами и бантомъ, Тимошевскій, участвуя въ бояхъ 19-го и 20-го сентября 1916 г.особо отличился при взятіи города Котлы.-

Въ этомъ бою доблестный офицеръ, находясь на наблюдательномъ пунктѣ въ передовыхъ позиціяхъ, принимаетъ участіе въ стремительной атакѣ нашей пѣхоты, принявъ на короткое время командованіе ротой ввиду геройской гибели ея командира.-Штыковымъ ударомъ, противникъ былъ спрокинутъ и рота принудила батальонъ непріятеля къ сдачѣ въ плѣнъ.-

За этотъ подвигъ, приказомъ по войскамъ Особой арміи отъ 24-го ноября 1916 года за № 260, подпоручикъ Тимошевскій

награжденъ орденомъ св.Станислава 2-ой ст.съ мечами.-За отличіе въ этомъ бою,Тимошевскій,приказомъ по Арміи и Флоту отъ 8-го апрѣля 1917-го года,произведенъ въ чинъ поручика.-

Непрерывно находясь въ Дѣйствующей Арміи,Г.Н.Тимошевскій участвуетъ во всѣхъ бояхъ своей доблестной части и за особое отличіе въ бою представленъ къ награжденію Георгіевскимъ Оружіемъ,но въ виду нарушенія службы арміи,результатъ представленія остался неизвѣстенъ нашему однокашнику.-

Какъ каждый русскій патріотъ и офицеръ оскорбленный въ своихъ лучшихъ чувствахъ,Тимошевскій тяжело переживаетъ позоръ развала нашей Арміи и считая,продолженіе войны возможнымъ, (ибо Россія должна всегда оставаться вѣрной своимъ обязательствамъ по отношенію союзниковъ)вступаетъ въ героическіе ряды доблестнаго полковника Дроздовскаго.-

Съ 1-й бригадой Русскихъ Добровольцевъ,поручикъ Тимошевскій выступаетъ изъ Скинтея въ т.н.Дроздовскій походъ.-Подъ командой Дроздовскаго,нашъ однокашникъ прибылъ на Донъ, гдѣ ранѣе горсть русскихъ патріотовъ начала неравную борьбу за честь и достоинство нашей Родины.-

За участіе въ этомъ походѣ,поручикъ Тимошевскій награжденъ"знакомъ похода г.м.Дроздовскаго".-Принимая участіе в борьбѣ въ рядахъ доблестныхъ Дроздовцевъ,Тимошевскій,приказами Главнокомандующаго В.С.Ю.Р.произведенъ въ чинъ штабсъ-капитана и позже въ чинъ капитана.-(№№ 470 и 477).-

По окончаніи гражданской войны,капитанъ Тимошевскій пройдя мѣста Галлоѳы Русской Арміи,прибылъ во Францію,гдѣ работалъ въ одномъ изъ Парижскихъ гаражей.-

Рѣдкій талантливый человѣкъ, Жоржъ глубоко переживалъ разлуку съ любимой Родиной и часто впадалъ въ уныніе, но товарищеское отношеніе кадетъ-однокашниковъ было ему большою моральною поддержкой.-

Пустота и безсодержательность существованія, одиночество и унылая работа сломили желаніе бороться за жизнь у этого сильнаго человѣка и 23-го марта 1954 г. Тимошевскаго не стало.-

"До свиданья, другъ мой, до свиданья.
Мнѣ такъ страшно уходить во тьму,
Ждать всю жизнь и не дождаться встрѣчи
И уйти навѣки одному..."

Погибъ доблестный, умный и отважный въ бояхъ офицеръ, не дождавшись увидить родныя мѣста и поля.-

Представитель участниковъ Дроздовскаго похода капитанъ Грудинскій, Объединеніе 3-го Московскаго Императора Александра II-го кад. корпуса, артиллеристы-соратники и друзья похоронили Тимошевскаго на кладбище Tie.-

Пусть будетъ легка чужая земля нашему однокашнику и доблестному офицеру Россійской Артиллеріи.-

А. Яковлевъ. Вып. 1916.

ПАМЯТИ

лейтенанта Б.Е. де Бальменъ.

Въ ноябрѣ 1953-го года скончался лейтенантъ Россійскаго Флота Викторъ Егоровичъ де Бальменъ, крестникъ Вел. Княгини Ольги Константиновны Королевы Эллиновъ.-

По окончаніи Одесскаго кадетскаго корпуса и Гардемаринскихъ классовъ Морского, де Бальменъ былъ выпущенъ въ Бал-

тійскій Флотъ,на корабляхъ котораго-главнымъ образомъ на подводныхъ лодкахъ и плавалъ въ теченіе всей войны.-Однажды ему пришлось участвовать въ бою на берегу подъ командой сухопутнаго начальства.-За этотъ бой онъ былъ награжденъ орденомъ Св. Анны 4-ой ст.съ надписью"за храбрость".-

Генералъ поздравлявшій его,прикрѣпилъ къ эфессу его морской сабли анненскій,но армейскій шашешный темлякъ.-Съ тѣх поръ де Бельменъ носилъ до конца службы этотъ темлякъ,не мѣняя его на морской.-

Эмигрантскую жизнь де Бельменъ провелъ въ Парижѣ работая шоферомъ,а затѣмъ на заводѣ въ качествѣ электрика.- Въ одинъ несчастный день онъ упалъ съ лѣстницы и повредилъ себѣ позвоночникъ.-Отсюда и началась его болѣзнь;семь долгихъ лѣт онъ провелъ на больничной койкѣ,ясно понимая безнадежность положенія.-Ни ропота,ни жалобъ,никто отъ него не слышалъ никогда.

Вѣчная память однокашнику и другу.-

С.Ножинъ.-

ПАМЯТИ

полковника М.М.Колтовского.

Митрофанъ Митрофановичъ Колтовской происходилъ изъ стариннаго дворянскаго рода ранняго Московскаго періода.-Къ этому же роду принадлежала и Анна Колтовская-четвертая жена Іоанна Грознаго.-

Въ Одесскомъ корпусѣ М.М.былъ въ одномъ классѣ со мною и я хорошо помню этого живого и обшительнаго юношу и хорошаго товарища всегда доброжелательнаго ко всѣмъ.-Перейдя затѣмъ въ Первый кадетскій корпусъ,онъ окончилъ его въ 1906 году

скую службу началъ въ Крымскомъ Конномъ полку, но вскорѣ увлекся авіаціей и по окончанію Севастопольской авіаціонной школы онъ сталъ однимъ изъ первыхъ военныхъ летчиковъ.-

Въ эмиграціи М.М.Колтовской проживалъ въ Казабланкѣ.-Вскорѣ обнаружилась та ужасная болѣзнь, которой страдалъ и отъ которой умеръ англійскій король Георгъ VI.-

Однако-же физическія страданія не сломили духъ Колтовскаго и не уменьшили его стремленія приносить возможную пользу, окружающимъ его соотечественникамъ.-

Глубоко вѣрующій человѣкъ, онъ своими руками создалъ въ Бурназелѣ церковь и въ ней "кадетскую лампаду" для постояннаго поминанія почившихъ кадетъ.-

Изнуренный тяжкой болѣзнью, нуждающійся буквально во всемъ, Митрофанъ Митрофановичъ находилъ духовныя силы для поддержки другихъ.-За двѣ недѣли до смерти онъ собралъ и прислалъ 2.000 фр. для нашихъ инвалидовъ.-Поистинѣ-поступокъ праведника.

18-го января с.г. его свѣтлая душа покинула нашъ грѣшный міръ.-

Предсѣдатель Одесскаго Объединенія С.Ножинъ.-

ПАМЯТИ

О.Ф.Маевской.

25-го іюня 1954 г. послѣ долгой болѣзни скончалась Ольга Федоровна Маевская.-Глубоко вѣрующій человѣкъ, Ольга Федоровна безъ ропота переносила долголѣтнее пребываніе въ госпиталѣ, не прекращая заботы о своей семьѣ.-Объединеніе 3-го Моск.к.к. выражаетъ свое глубокое сочувствіе А.І.Маевскому и его дочерямъ.

Г.Шпилевскій.-

CARNET MONDAIN

27-го іюня 1954-го года въ храмѣ Сергіевскаго подворья состоялось бракосочетаніе дочери секретаря объединенія 3-го Московскаго кадетскаго корпуса Вѣры Александровны Маевской съ Н.П.Марченко.-

Многочисленные друзья принесли свои поздравленія новобрачнымъ въ храмѣ и въ виду глубокого траура въ семьѣ Маевскихъ,пріемъ былъ отмѣненъ.-

Объединеніе 3-го Московскаго Императора Александра II-го кадетскаго корпуса искренне привѣтствуетъ молодыхъ и желаетъ имъ полнаго счастья и успѣха въ жизни.-

"-"-"-"

27-го іюня 1954-го года въ храмѣ св.Николая состоялось бракосочетаніе дочери секретаря Одесскаго кадетскаго корпуса Наталіи Сергѣевны Каминской съ А.Е.Яконовскимъ,сыномъ извѣстнаго писателя и члена объединенія Одесскихъ кадетъ.-Послѣ церковнаго обряда состоялся пріемъ на который прибыли представители кадетскихъ объединеній Парижа и многочисленные друзья семей Каминскихъ и Яконовскихъ.-

Отъ имени однокашниковъ выступилъ С.М.Ножинъ,привѣтствовавшій новобрачныхъ.-Въ своемъ тепломъ словѣ предсѣдатель объединенія Одесскаго кадетскаго корпуса отмѣтилъ

илъ увѣренность въ томъ, что второе поколѣніе будетъ про-
жать дѣло защиты чести и достоинства нашей Родины, кото-
у ихъ отцы отдали всѣ свои силы, принеся свою личную жизнь
частье на алтарь священной борьбы.-Свое слово, С.М.Ножинъ
ончилъ привѣтствіемъ Россіи и нашей второй Родины-Фран-
, гражданами которой являются новобрачные.-

Отъ имени объединенія 3-го Московскаго Императора
ксандра II-го кадетскаго корпуса новобрачныхъ привѣтство-
ъ предсѣдатель объединенія полковникъ Г.А.Шпилевскій осо-
отмѣтившій присутствіе многочисленныхъ друзей-французовъ
силеніе франко-русскихъ отношеній.-

Продолжавшійся до поздняго часа блестящій пріемъ ос-
илъ самое отрадное впечатлѣніе у многочисленныхъ друзей
обрачныхъ.-Редакціонная коллегія привѣтствуетъ молодыхъ и
аетъ имъ полнаго счастья въ жизни.-

"-"-"-"-"

6-го іюня 1954-го года состоялось бракосочетаніе сы-
директора Версальскаго корпуса Владиміра Александровича
асова съ Т.Б.Романовской.-

Послѣ церковнаго обряда совершеннаго въ Александро-
скомъ Соборѣ состоялся блестящій пріемъ въ салонахъ корпу-
на которомъ присутствовали многочисленные друзья семей Ду-
овыхъ и Романовскихъ.-Отмѣтимъ многочисленныхъ представи-
ей Парижскаго медицинскаго міра-друзей доктора медицины В.
урасова.-Объединеніе 3-го Московскаго императора Алексан-
кад.корпуса привѣтствуетъ новобрачныхъ и желаетъ имъ пол-
благополучія въ жизни.-

ЮБИЛЕЙ А.М.ШПИЛЕВСКОЙ.

27-го іюня 1954 года въ домѣ имени с.Георгія Спасскаго состоялось чествованіе Антонины Михайловны Шпилевской по случаю ея 90-лѣтія.-

Матушка предсѣдателя нашего объединенія Г.А.Шпилевскаго уже много лѣтъ проживаетъ въ Сѣрскомъ русскомъ Домѣ, пользуясь тамъ исключительнымъ уваженіемъ и почетомъ.-

Въ день рожденія Антонины Михайловны, заботами, всѣми уважаемой Ю.К.Спасской, былъ сервированъ праздничный завтракъ и послѣдующій за нимъ чай.-Администрація, друзья и проживающіе въ домѣ приняли самое живое участіе для того, чтобы достойно отмѣтить этотъ торжественный день.-

Въ концѣ завтрака были произнесены привѣтственныя рѣчи и прочитаны поздравительныя письма.-Отъ имени г.г.членовъ объединенія 3-го Московскаго императора Александра II-кадетскаго корпуса, старшій кадетъ полковникъ А.Е.Красовскій преподнесъ юбилярѣ букетъ розъ и прочиталъ привѣтствіе нашего объединенія, текстъ котораго мы приводимъ.-

"Глубокоуважаемая

Антонина Михайловна,

Въ день Вашего 90-лѣтія, Объединеніе 3-го Московскаго Императора Александра II-го кадетскаго корпуса почтительно привѣтствуетъ Первую Даму нашей кадетской семьи.-

Въ этотъ день Вы вспомните главные этапы Вашей долгой жизни, Вы вспомните былую незабываемую славу нашего Отечества, Вы вспомните нашъ скромный кадетскій корпусъ въ Москвѣ куда Вы опредѣлили Вашего сына Жоржика, который, уже, въ

нашего объединенія.-

Въ этотъ день Вы вспомните кровавую и жестокую эпопею борьбы за національную честь нашего Государства и грустный часъ разстованія съ любимой Россіей.-

Прошли долгіе годы изгнанія и Вы гордо и безропотно несете крестъ Голгоѳы РУССКОЙ ЖЕНЩИНЫ, раздѣляя участь Вашего сына и всѣхъ насъ НЕ СУМѢВШИХЪ ВЫЙГРАТЬ РѢШИТЕЛЬНАГО БОЯ!!!.-

Глубокоуважаемая и дорогая Антонина Михайловна, сегодня и завтра будемъ надѣяться, что Господь услышитъ наши молитвы и снова лучъ свободы и счастья засіяетъ надъ нашей далекой и любимой Родиной и горечь изгнанія послужитъ на благо нашего Отечества!!!.-

Многія лѣта Первой Дамѣ объединенія 3-го Московскаго императора Александра II-го кадетскаго корпуса!.-

Многія лѣта Вашему сыну, предсѣдателю нашего общества полковнику Г.А.Шпилевскому!!!.-

Да здравствуетъ наша ЛЮБИМАЯ РОДИНА!!!!.-

Еще разъ, привѣтствуя Васъ, крѣпко цѣлуемъ.-

По порученію кадетъ объединенія 3-го Московскаго
императора Александра II-го кад.корпуса

Старшій кадетъ

Полковникъ А.Красовскій.-

Предсѣдатель редакціонной коллегіи, директоръ изданія, отвѣтственный редакторъ и члены коллегіи "Досуга Московскаго Кадета" поздравляютъ маститую юбиляршу А.М.Шпилевскую съ днемъ ея 90-лѣтія.-Первой подписчицѣ нашего журнала "УРА"!

К.Соловскій.-

– БЫТЬ МОЖЕТЪ ЭТОГО ВЫ НЕ ЗНАЕТЕ.–

МАЛОИЗВѢСТНОЕ О СУВОРОВѢ.

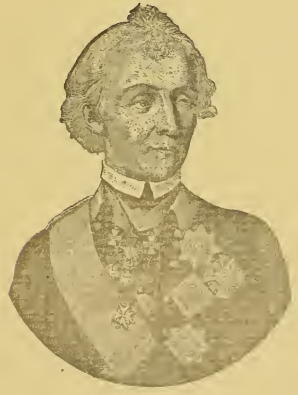

25-го апрѣля 1754-го года сержантъ Александръ Суворовъ былъ произведенъ въ поручики.–Отмѣчая 200 лѣтіе производства Суворова въ первый офицерскій чинъ,журналъ"Досугъ Московскаго Кадета"предлагаетъ для чтенія своихъ читателей краткую замѣтку о малоизвѣстномъ изъ жизни генералиссимуса.–

Военныя дѣла и подвиги Суворова получили широкое освѣщеніе въ русской литературѣ.–Менѣе извѣстно о личныхъ дѣлах

полководца.-между тѣмъ эти данныя весьма любопытны и даютъ возможность шире и полнѣе узнать сложную личность нашего національнаго героя.-

Въ мирное время Суворовъ занималъ различныя должности,по характеру которыхъ ему приходилось имѣть дѣловыя отношенія съ подрядчиками,поставщиками и купцами.-

Суворовъ завѣдовалъ постройкой крѣпостей въ Финляндіи, производилъ работы по укрѣпленію нашей новой границы съ Турціей и одно время занимался дѣлами переселенія Нагоевъ съ Кубани въ Средне-азіатскія степи и за Уралъ.-

Такого рода дѣятельность не была по душѣ Александру Васильевичу,но какъ дисциплинированный солдатъ онъ никогда не отказывался отъ назначенія.-

Очень характерную выдержку изъ письма Суворова приводитъ въ своемъ извѣстномъ трехтомномъ трудѣ г.Петрушевскій.-

Суворовъ пишетъ:-"ради Бога избавьте меня отъ крѣпостей,лучше бы я грамотѣ не зналъ,извѣстны мнѣ многіе придворные изгибы,коими ловятъ сома на вершу,но тамъ его благовидностью услаждаютъ,а меня обратили въ подрядчика!.-Напомните Турчанинову,что я не инженеръ,а полевой солдатъ,не Тучковъ,а знаютъ меня Суворовымъ и зовутъ Рымникскимъ,а не Вобаномъ.-"

Въ дѣлахъ построекъ и подрядовъ Суворову были необходимы честные и безкорыстные сотрудники,но онъ не умѣлъ выбирать людей и объяснялъ дурной выборъ своихъ сотрудниковъ тѣмъ, что честные люди очень рѣдки.-Какъ извѣстно,съ Суворовымъ служить было очень трудно,ибо нашъ герой отличалъ своими своеобразными выходками,задѣвая самолюбіе многихъ положительныхъ

людей.-Одной изъ слабостей Суворова было нежеланіе распечатывать адресованныя ему письма.-Онъ выслушивалъ содержаніе бумагъ и отвѣты составленные его сотрудниками подписывалъ не читая.-Этими чертами характера Суворова пользовались Тишенкс,Мандрыкинъ и другіе фантазеры и доносчики въ родѣ Бронскаго.

Суворовъ зналъ цѣну этимъ личностямъ и смотрѣлъ на своихъ управляющихъ,адъютантовъ и сотрудниковъ чисто фаталистически.-Терпѣлъ онъ Качалова,несмотря на его вѣчное немогузнайство.-Никакъ не реагировалъ на дѣйствія гайзера,его помощника по переселенію нагайцевъ.-

Кстати приведемъ нѣкоторыя данныя о Суворовѣ въ дѣлѣ подъ Туртукаемъ.-Подъ Туртукаемъ,Суворовъ еще молодой генералъ былъ раздосадованъ неспособностью полковника Батурина.-

Объ этомъ полковникѣ,Суворовъ написалъ частное письмо Салтыкову.-Позже полковникъ Батуринъ былъ назначенъ комендантомъ въ Негопти и неизвѣстно почему самовольно уѣхалъ въ Букарестъ.-Салтыковъ потребовалъ у Суворова формальнаго представленія о наказаніи Батурина,но Александръ Васильевичъ встал на защиту полковника.-Онъ пишетъ Салтыкову:

"Батурина формально представлять отъ меня не станется:сердце не такое.-Всякій полковникъ имѣетъ у себя многихъ пріятелей;такъ и онъ въ числѣ тѣхъ моя,что до партикулярности,по которой я имъ обязанъ,что же до субординаціи,я могу сказать,что онъ во довольно наблюдалъ,кромѣ сего разу."-

Суворовъ выручалъ Батурина потому,что онъ(Батуринъ) оказалъ личныя услуги полководцу во время первой и второй атак на Туртукай,но за атаку Кобака,Александръ Васильевичъ требо-

валъ строжайшаго наказанія Батурина и доносилъ Салтыкову:-

"Своею храбростью надмененъ, распоровши диспозицію при началѣ, довольно было насъ всѣхъ опасности подвергъ, по малой мѣрѣ людей у насъ побольше желаемаго перепортили."-Потомъ, учитывая личную храбрость Батурина представилъ его къ награжденію орденомъ св. Георгія.-

О Батуринѣ, Суворовъ говорилъ:-"Выгнать можно, а лучше не найду, ибо честный и отважный".-

Въ дѣлѣ храбраго, но совершенно неспособнаго генерала Розенберга надѣлавшаго много промаховъ, Александръ Васильевичъ послѣ рѣзкихъ столкновеній съ этимъ генераломъ, все-таки не смѣнилъ его несмотря на разрѣшеніе императора Павла I-го.-

Терпѣлъ онъ и интенданта Меласа ослушавшагося его и плохо кормившаго солдатъ.-Онъ былъ радъ видѣть передъ боемъ Багратіона и дорожилъ свѣдѣніями и добросовѣстностью упрямаго и неподатливаго де Болана, но искать людей не любилъ и не придавалъ значенія окружавшимъ его людямъ, беря тѣхъ, которые ему попадались подъ руку.-

Враги Суворова пользовались его окруженіемъ для своихъ цѣлей.-Доносы на Александра Васильевича сыпались какъ изъ рога изобилія и имѣли для Суворова весьма непріятныя послѣдствія, несмотря на ихъ несуразность.-

Самъ Суворовъ переслалъ Потемкину сочиненный группой астраханскихъ подрядчиковъ на него пасквиль.-Эти подрядчики, не получивъ искомаго заказа мстили Александру Васильевичу.-Суворовъ посылая пасквиль, объясняетъ Потемкину нѣкоторыя мѣста пасквиля такъ:-

-"Будто бы я хвасталъ,что точно я герой,что иду завоевать Персію.-Я только хвасталъ,что близко сорокъ лѣтъ служу непорочно.-Повѣщалъ Хана съ корыстною цѣлью о контрибуціяхъ. Просилъ у Вашей Свѣтлости денегъ,счелся съ моими доходами,нынѣ онѣ мнѣ ненадобны,ни дѣтямъ моимъ.-

Требовалъ у Хана,стыдно сказать,красавицъ.-Кромѣ брачнаго,я не разумѣю,чего ради посему столько много вступаюся за мою честь.-Персидскихъ аргамаковъ.-Я ѣзжу на подъемныхъ.-Лучшихъ уборовъ.-Ямшика для нихъ нѣтъ.-Драгоцѣнностей.-У меня множество брилліантовъ изъ Высочайшихъ въ свѣтѣ ручекъ.-Индѣйскихъ тканей.-Я,право,не знаю,есть ли тамъ онѣ."-

Далѣе Суворовъ пишетъ:-"Однако я не жалую,чтобы меня кто рѣшился порицать,лучше буду требовать сатисфакціи.-Я какъ партикулярный человѣкъ,отвѣчаю всякому партикулярному человѣку,какъ равный ему-кто бы онъ ни былъ."-

Пасквиль астраханскихъ подрядчиковъ успѣха не имѣлъ, но т.н."Херсонская Исторія"могла имѣть послѣдствія болѣе ощутительныя для собственнаго кармана Суворова.-

На новой границѣ съ Турціей,Суворовъ особо энергично принялся за проведеніе инженерныхъ работъ.-Надо замѣтить,что Государыня Екатерина II-я не была сторонницей использованія безплатной солдатской силы въ строительныхъ работахъ и потому Суворовъ навербовалъ мѣстныхъ безработныхъ крестьянъ.-

Александръ Васильевичъ одобрялъ взглядъ Императрицы на использованіе мѣстныхъ силъ,видя въ этомъ возможность увеличенія благосостоянія края,жители котораго т.о.получаютъ заработокъ.-Суворовъ заключилъ контракты съ мѣстными подрядчика-

Александра Васильевича, для котораго самымъ важнымъ было выполненіе задания въ срокъ.-

Конечно, подрядчики воспользовались этимъ обстоятельствомъ и сильно повысили цѣны, какъ поставокъ такъ и рабочей силы.-Они знали что Суворовъ, не имѣя необходимыхъ для расчетовъ денегъ, выдастъ имъ векселя.-

Работы были выполнены въ срокъ и Суворовъ выдалъ подрядчикамъ и поставщикамъ векселя о чемъ и сообщилъ для свѣдѣнія въ Петербургъ.-Въ столицѣ счета Суворова произвели полнѣйшій переполохъ.-Къ дѣятельности Суворова отнеслись очень строго и въ отвѣтной перепискѣ, Суворову было указано что онъ превысилъ свои полномочія.-

Оказалось, что по русскому закону, никакое правительственное учрежденіе не имѣетъ право заключать сдѣлки на сумму болѣе 10.000 рублей.-Если сдѣлка превышаетъ эту сумму, необходимо получить санкцію Сената.-

Въ своемъ отвѣтѣ Суворовъ пишетъ въ Петербургъ:-"Вы времянили два мѣсяца вмѣсто двухъ дней.-Проспалъ бы годъ, если бы я чуть медлилъ контрактами, безъ коихъ по состоянію страны обойтись не можно.-Вы говорите, ихъ не надобно, но это надлежало мнѣ сказать въ Петербургѣ.-Такъ сей годъ поворотку нѣтъ, будущій годъ въ вашей власти.-Присылайте немедленно деньги и съ ними хоть вашего казначея."-

Въ конечномъ счетѣ Петербургъ сообщилъ Суворову, что заключенные имъ(Суворовымъ)контракты не дѣйствительны.-Суворовъ очутился передъ сложной дилеммой.-Безмушенію его не было

предѣла ,но онъ твердо рѣшилъ всякими способами оплатить счета подрядчиковъ,ибо считалъ затронутой личную честь.-

"Боже мой,въ какихъ я подлостяхъ",пишетъ Суворовъ Хвостову.-"Князь Григорій Александровичъ никогда такъ меня не унижалъ

По рѣшенію Суворова претензіи подрядчиковъ были удовлетворены изъ мѣстной казны.-Въ своемъ второмъ письмѣ Суворовъ пишетъ:-"Подрядчикамъ выданы деньги изъ казны,я долженъ буду взнесть и,чтобы не отвѣчать Богу въ ихъ раззореніи,остальные имъ дополнить.-Чего ради извольте продать мои новогородскія деревни не ниже 100.000 рублей,а людей перевесть въ Суздаль."-

По распоряженію Императрицы дѣло о контрактахъ было благополучно разрѣшено и Суворову не пришлось продавать свою недвижимость.-Рѣшительность и принципіальный взглядъ Александра Васильевича на выполненіе долговыхъ обязательствъ охладили пылъ его враговъ,но своихъ плановъ,эти послѣдніе не оставляли.-

Заканчивая нашу краткую замѣтку о малоизвѣсныхъ страницахъ жизни Суворова,мы упомянемъ о денежныхъ претензіяхъ связанныхъ съ боевой дѣятельностью нашего полководца.-

При взятіи Бреста,войсками Суворова былъ взятъ лѣсъ и поташъ въ имѣніи нѣкоего польскаго помѣщика Ворцеля.-За взятый лѣсъ и поташъ Ворцель потребовалъ вознагражденія и Суворов какъ командующій былъ приговоренъ русскимъ судомъ уплатить помѣщику 5.628 червонцевъ.-

Къ этому дѣлу была приложена вопіющая претензія маіора польскихъ войскъ Выгановскаго по которой съ Суворова требовали уплаты 36.000 рублей "за опустошеніе и истребленіе его имѣ

я состоявшаго изъ усадьбы, разбитой гранатами во время боя".

"Я не зажигатель и не разбойникъ!", пишетъ Суворовъ
алѣе, заранѣе готовый заплатить:-"Въ несчастномъ случаѣ-
иллiанты; я ихъ заслужилъ, Богъ далъ, Богъ и возьметъ и опять
ъ можетъ".-

Итальянская компанiя потушила нелѣпую претензiю поль-
аго маiора, но по дѣлу Ворцеля, Суворовъ долженъ былъ запла-
ть 28.000 рублей и на Кобринскiя имѣнiя нашего национальна-
гося былъ наложенъ секвестръ.-

А.Я.

НЕМНОГО О СУСАНИНѢ.

Во время польскаго нашествiя Иванъ Сусанинъ завелъ
яковъ въ болотистыя мѣста и въ результатѣ своего подвига
нялъ кончину отъ нихъ на полянѣ, гдѣ стояло тринадцать со-
ъ.-

Царь Михаилъ, 13-го ноября 1619-го года пожаловалъ,
ъ сказано въ грамотѣ: "крестьянина Богдашку Собинина, за
тя его Ивана Сусанина къ намъ службу и за кровь въ Кос-
мскомъ уѣздѣ нашего дворцового села Домнина половину де-
ни Деревеншина, на чемъ онъ, Богдашка, нынѣ живетъ"...

Но на эти земли уже давно претендовалъ мѣстный мо-
тырь и потому нѣсколько позже послѣдовала новая грамата,
которой говорилось:-"Вмѣсто тое деревни тово Богдашки Со-
ина жену его, Онтонидку и съ дѣтьми ее, за терпѣнiе и за
вь ея отца Ивана Сусанина въ Костромскомъ уѣздѣ села Крас-
о приселка Подольскаго Коробово въ вотчину и въ родъ и не-
движно велѣли обѣлить."-(Обѣлить т.е.освободить отъ нало-
ь и податей.К.С.).

Прямыхъ потомковъ Ивана Сусанина нѣтъ, но зять его Богдашка Собининъ оставилъ большое потомство, представители котораго всегда пользовались покровительствомъ русскихъ властей и до сихъ поръ проживаютъ въ пожалованныхъ имъ мѣстахъ.-

Въ настоящее время въ Домнино существуетъ коллективное хозяйство (колхозъ) имени Ивана Сусанина, гдѣ потомки русскаго патріота-героя работаютъ во славу "Великой и Міровой".-

К.С.

НЕСТЕРОВЪ.

Всѣ знаютъ, что первую мертвую петлю выполнилъ кадетъ Нижегородскаго графа Аракчеева кадетскаго корпуса Нестеровъ.-

Однокашникъ Нестерова полковникъ Окуфіевъ подѣлился съ нами своими воспоминаніями о знаменитомъ полетѣ своего друга.-

"Нестеровъ подошелъ къ выведенному на поле аппарату у котораго стояла большая группа офицеровъ-представителей военнаго министерства.-Послѣ короткаго разговора съ полковникомъ Осиповымъ, Петя Нестеровъ подошелъ ко мнѣ.--"Сейчасъ, другъ мой увидишь интересную штучку.-Эти чиновники, (Петя показалъ рукою группу министерскихъ представителей) не вѣрятъ въ мой планъ возможности сдѣлать мертвую петлю.-То, что я собираюсь сдѣлать нельзя назвать цирковымъ номеромъ, какъ они говорятъ.-Я хочу доказать, что человѣкъ, получивъ въ свое распоряженіе такую игрушку, можетъ и долженъ овладѣть воздухомъ, т.к. въ случаѣ боевого примѣненія аппарата, дѣйствительно придется продѣлывать цирковые номера."-Я крѣпко пожалъ Петѣ руку и онъ ловко занялъ свое мѣсто на аппаратѣ.-Механики пустили въ ходъ пропеллеръ и аппаратъ

паратъ на западъ и скоро началъ дѣлать виражъ для того чтобы выйти на прямую линію.-

Съ большимъ волненіемъ я слѣдилъ за полетомъ однокашника и въ тотъ моментъ когда Петя уже летѣлъ по прямой линіи мы увидѣли какъ носъ аппарата почти вертикально поднялся и описавъ дугу снова принялъ первоначальное положеніе.-

Мертвая петля была сдѣлана!.-Нестеровъ,сдѣлавъ кругъ въ раіонѣ аэродрома шелъ на посадку.-

Всѣ побѣжали къ остановившемуся аппарату и радостными криками привѣтствовали Нестерова.-Петя былъ очень блѣднымъ, но хорошо владѣлъ собою.-Онъ быстро отвѣчалъ на вопросы генерализа министерства,говоря о своемъ впечатлѣніи.-

Въ буфетѣ аэродрома,гдѣ вскорѣ мы всѣ собрались,Петя сказалъ мнѣ:-"Видишь,какъ я тебѣ говорилъ такъ и вышло."-Когда я перевернулъ аппаратъ я сидѣлъ нѣсколько мгновеній внизъ головой,но мой другъ,странно,приливa крови я даже не почувствовалъ.

Я былъ,какъ будто приклеенъ къ сидѣнію и стремленія отдѣлиться отъ него не было.-Ноги машинально давили на педали.

Мой анероидъ не выпалъ изъ моей куртки и инструменты оставались на мѣстѣ въ открытыхъ ящикахъ.-"

По просьбѣ Пети я записалъ его фразы и впослѣдствіи они послужили къ составленію,какъ доклада такъ и статьи для газеты.-

Скажу для читателей журнала "Д.М.К.",что мой однокашникъ Петя Нестеровъ принялъ участіе въ первой міровой войнѣ въ качествѣ командира 11-го корпуснаго авіаціоннаго отряда,наво-

дя страхъ и трепетъ на нѣмцевъ и австрійцевъ.-Мужество и безстрашіе Нестерова были легендарны.-

Смѣлый военный летчикъ,основоположникъ высшаго пилотажа и новаторъ тактики воздушнаго боя,Нестеровъ погибъ смертью героя въ воздушномъ бою." М.С.

"-"-"-"

СТОЛЪ ПАТРІАРХА МОСКОВСКАГО.-

Въ 3-мъ номерѣ нашего журнала мы говорили о меню 25-го марта.-Конечно,Московскіе Патріархи были равнодушны къ пищѣ и если столъ ихъ былъ обильнымъ,то это объясняется лишь этикетомъ.-Болѣе скромное меню подавалось въ день Благовѣщенія казначею патріарха и братіи.-

Въ этотъ день имъ было подано:-Икра,вязига,леши паровые,крушки(?)тѣлныя;шти,уха судачья,пироги круглые,каша семожная(?),звѣна бѣлужья,звѣно осетра свѣжаго.-

Поддьяконы,пѣвчіе,дьяки и поддьяки получили:-икру,вязигу,шуку паровую,шти,уху судачью и пряженный пирогъ.-

Болѣе скромная пища была подана "хлѣбенной братіи"и приглашеннымъ дворянамъ.-Въ этотъ день были также накормлены 12 особыхъ(?)нищихъ,псономари,сторожа Успенскаго Собора и 50 звонорей.-Остатки стола были розданы 53 боярскимъ дѣтямъ,бѣльцамъ,старцамъ и стрѣльцамъ"кои были за святѣйшимъ патріархомъ у праздника".-

Въ"простые дни"кромѣ рыбныхъ кушаній подавались въ большомъ изобиліи грибы.-Приведемъ для свѣдѣнія читателей грибное меню:-Грузди холодные,рыжики холодные,грузди и рыжики грѣтые,грибы въ тѣстѣ и"пироги копытцы"съ лисичками,приправленные спеціальнымъ соусомъ подъ наз."кавардакъ"(?).-

По питейной части главнымъ лицомъ при патріаршемъ домѣ былъ чашникъ.-Онъ отпускалъ домовымъ священникамъ и всему домовому чину медъ и пиво.-Медъ былъ красный и бѣлый,а одинъ видъ пива назывался"подѣльнымъ".-

Вотъ что,напримѣръ,отпустилъ патріаршій чашникъ 1-го сентября 1698 г.,т.е.въ день новолѣтія по старинному нашему счисленію.-Въ этотъ день кушалъ патріархъ"со властями",т.е.съ высшимъ черным духовенствомъ въ Столовой палатѣ и туда отдано было:-"ренскаго полведра да воронокъ(?),меду вишневаго полведра да третникъ,меду малиноваго полведра да четверикъ,меду "выкислова"2 ведра и пива мартовскаго 2 ведра.-

Кромѣ того,въ этотъ же день было отпушено по кубку ренскаго высшимъ духовнымъ властямъ и разнымъ ратнымъ и чиновнымъ лицамъ также по кубку.-Эти отпуски,какъ мы полагаемъ,производились во время обѣденнаго стола,священниковъ же и діаконовъ поили пивомъ и медомъ въ маломъ,а пѣвчихъ и поддьяковъ въ большомъ погребѣ тѣми же неприхотливыми напитками.-

Объ употребленіи самимъ патріархомъ его питейныхъ запасовъ встрѣчается такая замѣтка:-отпушено"Сд.Государю Патріарху мѣшечекъ(?)пивца лехкаго,бражки тожь мѣшечекъ,кислыхъ штей 2 ведра и браги 2 ведра".-

Угошаемымъ же патріархомъ лицамъ иногда вмѣсто ренскаго отпускалось по кубку церковнаго вина.- О водкѣ или "горячемъ винѣ"въ хозяйствѣ московскихъ патріарховъ упоминается только одинъ разъ въ связи съ визитомъ Петра Великаго.-

(Вышеприведенное нами взято изъ книги Котошихина)
(Очерки Московской жизни XVII столѣтія.)

К.С.

КРЕМЛЕВСКІЯ БАШНИ.

Основатель Кремля Иванъ III-ій, создавая свою крѣпость мало думалъ о стилѣ и живописи, ибо въ тѣ времена Москва была еще подъ ударами враговъ.-

Заѣзжіе мастера строили по просьбѣ Великаго Князя неприступную "фортецію" и какъ тогда полагалось они воздвигали на интервалахъ крѣпкія башни.-

Такихъ башен Кремль имѣетъ 19.-1/Спасская (Спасскія ворота, проходя которыя, каждый русскій человѣкъ снимаетъ шапку и крестится.-2/Сенатская.-3/Никольская.-4/Собакина.-5/Арсенальная.-6/Троицкая.-7/Комендантская.-8/Оружейная.-9/Боровицкая.-10/Водовозная.-11/Благовѣщенская.-12/Тайницкая.-13/1-я Безымянная.-14/2-я Безымянная.-15/Петровская.-16/Беклемишевская.-17/Константино-Еленинская.-и 19/Царская.-

Московскія границы далеко ушли отъ Кремля и ЕДИНОЮ РУСЬЮ правили не Великіе Князья, а Цесари и Кремль какъ крѣпость потерялъ свое первоначальное значеніе.-

Въ его стѣнахъ были построены хоромы-дворцы для Царской резиденціи и соборы-русскія святыни.-Кремль сталъ хранилищемъ историческихъ воспоминаній Россійскаго Государства-Великой, Малой и Бѣлой Россіи.-

Покрытыя сѣдой стариною, кремлевскія башни обратились въ своего рода пожарныя каланчи.-

"Будетъ загорится въ Кремлѣ, бить во всѣ три набата въ обо края поскору.-Будетъ загорится въ Китаѣ, бить въ одинъ Спасскій набатъ въ одинъ край-скоро же.-Будетъ загорится въ Бѣломъ городѣ, въ Спасскій набатъ въ обо края потише.-Загорит-

ся въ Земляномъ городѣ – въ набатъ на Тайницкой башнѣ,въ одинъ край,тихимъ обычаемъ,бить разваломъ,съ разстановкою."-

Таково стало назначеніе башенъ Кремля.-Царь Алексѣй Михаиловичъ рѣшилъ придать Кремлевскимъ башнямъ нарядный видъ и Христофоръ Галовей приступилъ къ передѣлкѣ и надстройкѣ 1-ой и главной башни Кремля – Спасской башни.-

С п а с с к а я башня,главная башня Кремля выходитъ на Лобное мѣсто на Красной площади.-Она получила названіе отъ написаннаго на камнѣ древняго образа св.Спаса.-Ея линіи позднѣй готики симетричны и украшены богатымъ гарнитуромъ.-Она самая высокая башня Кремля -72 1/2 метра и на своей высотѣ въ наше время имѣла россійскій Государственный гербъ-ДВУХГЛАВЫЙ ОРЕЛЪ.-Въ ея звонницѣ висятъ колокола,рѣдкіе по звуку и на одномъ изъ нихъ начертано:-

"Хвалите его всѣ люди,хвалите его всѣ народы:-Клавдій Фремъ меня сдѣлалъ въ Амстердамѣ въ лѣто 1628."

Никольская башня получила свое названіе отъ образа св.Николая(Николы) и сильно разнится отъ"башни-царя". Высота ея 66 метровъ и подъ ней,также какъ и подъ Спасской башней находятся проѣздные ворота.-Уходя изъ Москвы саперы Наполеона взрывали Кремлевскія сооруженія и въ числѣ прочихъ башенъ, постадала сильно и Никольская.-Весь старый верхъ Никольской башни взлетѣлъ на воздухъ.-

Перестаивая башню въ ложноготическомъ стилѣ, архитекторъ Бовэ въ 1816 году сдѣлалъ ее двухъярусною.-Въ 1917 году въ раіонѣ Никольской башни шли жестокіе бои и къ счастью она не пострадала отъ артиллерійской стрѣльбы.-

Собакина башня получила свое названіе въ честь командира одного изъ отрядовъ охранявшихъ Москву въ этомъ укрѣпленномъ пунктѣ боярина Данилы Собаки.-Далѣе,со стороны арсенала находится Арсенальная башня.-

Тамъ,гдѣ раньше находилось Тройце-Сергіевское подворье стоитъ Троицкая башня.-Отъ башни идетъ внизъ мостъ и на его выѣздѣ сдѣлано предмостное укрѣпленіе башни т.н."Кутафья".

Черезъ "Кутафью"въ Кремль проникъ передовой отрядъ арміи Наполеона,чтобы черезъ тридцать четыре дня выйти этимъ же путемъ на Смоленскую дорогу и раздѣлить участь Великой Арміи на Березинѣ.-

Послѣ двухъ маленькихъ башен Комендантской и Оружейной стоитъ знаменитая Боровицкая башня.-

На этомъ мѣстѣ была княжеская усадьба и хозяйственное сельцо князя Юрія Долгорукого.-На высокомъ берегу при впаденіи Неглинки въ Москву-рѣку,князь Долгорукій создалъ сильную крѣпость,обсрона которой была обращена въ сторону Верхняго Днѣпра,Двины и Нѣмана откуда можно было ожидать нападенія враговъ.-

Укрѣпленный пунктъ князя Долгорукого сталъ колыбелью Москвы и самого Кремля.-Своею красотой Боровицкая башня приводила въ восторгъ многихъ иностранныхъ путешественниковъ и знаменитый Гумбольдъ записываетъ въ своихъ мемуарахъ:-"Кремль полонъ безконечнаго интереса.-Въ Москвѣ есть башни наподобіе пирамидъ,какъ въ Индіи и на Явѣ."

Ключъ къ проникновенію въ Азію былъ въ рукахъ Московскихъ Царей и многіе завоеватели старались взять крѣпость ихъ и главное утвердится въ Москвѣ.-Взявъ Москву,Наполеонъ возмож-

имѣлъ планы движенія на Индію,что подтверждается мемуара-
маршала Бонифація де Кастелянъ,бывшаго въ Москвѣ въ качес-
вѣ офицера гвардіи Наполеона.-

О предполагавшемся движеніи на Индію русской арміи
французскаго корпуса мы кратко упомянули во 2-омъ номерѣ
Досуга Московскаго Кадета".-

На мѣстѣ о которомъ Петръ Великій выразился"натура
звѣло укрѣпила",у самой Москвы-рѣки стоитъ Водовозная башня.-
изъ выротого колодца,машиной Головея подавалась вода въ Мос-
ковскій городъ.-

Рѣдкій по красотѣ силуетъ этой башни сильно постра-
далъ отъ взрыва саперовъ Наполеона,но башня была возстанов-
лена въ своемъ первоначальномъ видѣ въ 1819 году.-

Вдоль Москвы-рѣки стоятъ,какъ выше мы указали,пять
башенъ,главнымъ образомъ построенныхъ для колодцевъ и охраны
прямого теченія рѣки.-Тамъ,гдѣ стѣна Кремля дѣлаетъ острый
уголъ стоитъ похожая на минаретъ Беклемишевская башня.-

Выстроенная магистрами Ивана III-го у дворца Никиты
Беклемишева,башня находилось въ самомъ опасномъ мѣстѣ и пред-
назначалась для принятія перього удара враговъ.-Въ тоже са-
мое время эта"нагольная стрѣльница"служила государственной
тюрьмою,гдѣ долго томились"до кончины живота въ тѣсномъ за-
ключеніи государевы супостаты".-

Допросы"супостатовъ"происходили въ рядомъ стоящей
Константино-Еленинской башнѣ.-Здѣсь давали отвѣтъ"искатели
правды,гулящіе люди,ересіархи,вольные донскіе атаманы и му-
жицкая голь".-

Въ тѣ времена башня имѣла названіе"Пыточная".-Строяная Набатная башня и царская полубашня заканчиваютъ укрѣпленные пункты Московскаго Кремля.- К.С.

Примѣчаніе:"Нѣчто въ родѣ маленькаго фельетона".-

Въ настоящее время стѣна Кремля выходящая на Красную площадь служитъ для кладбищенской цѣли.-Тамъ,гдѣ находится Сенатская башня выстроенъ мавзолей въ которомъ покоются"моши двухъ геніальныхъ вождей".-Что касается стѣны Кремля,то в ней устроены ниши въ которыхъ покоится прахъ менѣе геніальныхъ "вождей".-Короче:-"бароны режима"избрали для мѣста своего вѣчнаго упокоенія историческія стѣны сѣдого Кремля.-

Законы исчезновенія человѣчества коснулись ихъ и смертность среди "бароновъ"приняла угрожающіе размѣры.-Намъ думается,что въ недалекомъ будущемъ похоронить всѣхъ"вождей" у Кремлевской стѣны будетъ невозможно.-

Между тѣмъ многіе"вожди"продолжаютъ питать надежды о мѣстахъ въ нишахъ,но въ такомъ случаѣ знаменитая Красная площадь можетъ обратиться въ самое настоящее кладбище!.-

Насколько можно понять изъ газетныхъ сообщеній,это обстоятельство было учтено въ "заинтересованныхъ кругахъ"и рѣшено приступить къ постройкѣ Пантеона въ которомъ всѣмъ хватитъ мѣста.-Также стало извѣстнымъ,что "главные бароны"оставляютъ историческія зданія Кремля,переѣзжая въ другія мѣста.-

Все это насъ очень радуетъ и чѣмъ дальше живые и мертвые бароны будутъ отъ нашей столицы,тѣмъ будетъ лучше.-!

Наше главное желаніе снова увидѣть на Кремлевскихъ башняхъ историческіе русскіе государственные гербы.-

АДАМОВО ЯБЛОКО.

Въ библейскомъ преданіи говорится о созданіи Богомъ человѣка.-Первымъ человѣкомъ какъ всѣмъ извѣстно былъ Адамъ и изъ его ребра была создана первая женщина Ева.-

На языкѣ яѳетидовъ человѣкъ и глина называются словомъ одного и того же корня.-Отсюда и произошло сказаніе,что Адамъ сотворенъ изъ земли.-"Ева"на языкѣ яѳетидовъ означаетъ жену и этимъ же словомъ"Ева"они называли ребро и бокъ.-

Выдающаяся часть щитовиднаго хряща въ горлѣ мужчины нами называется"адамовымъ яблокомъ".-

По преданію,кусокъ плода запретнаго древа познанія добра и зла которымъ Ева соблазнила Адама застрялъ у него въ горлѣ.-Надѣвъ на щитовидный хрящъ,яблоко навсегда оставило слѣдъ въ горлѣ Адама и потому произошло опредѣленіе горлового хряща у мужчинъ.-

РЕСТОРАНЪ.

Въ 1761 году Парижскій трактиршикъ сдѣлалъ новую вывѣску на которой появилась латинская надпись:-"Пріидите ко мнѣ всѣ страдающіе желудкомъ и я возстановлю васъ".-

Этой забавной вывѣскѣ послужило своимъ происхожденіемъ слово"ресторанъ".-

Написанная на латинскомъ языкѣ,вывѣска оставалась малопонятной для большинства Парижанъ.-Послѣднее слово вывѣски было"рестаурабо"(по латыни"возстановлю").-Парижане очень быстро передѣлали это слово въ "ресторанъ".-Это слово вскорѣ стало нарицательнымъ и хорошій трактиръ превращался въ ресторанъ. Первый ресторанъ въ Парижѣ основанъ Прокопомъ и находится въ районѣ карефура Одеонъ.-

Х.

НАУЧНЫЙ ОТДѢЛЪ.

ТАЙНЫ КРОВИ

Микроскопъ открывшій міръ мельчайшихъ существъ-микробовъ, далъ возможность обнаружить и изучить строеніе клѣтокъ крови.-Какъ извѣстно, основными элементами крови являются красныя кровянныя клѣтки-эритроциты и бѣлыя кровянныя клѣтки-лейкоциты.-Первыя содержатъ въ себѣ гемоглобинъ, вещество обладающее свойство легко соединяться съ кислородомъ и также легко его отдавать.-Такимъ образомъ эритроциты, обогащаясь кислородомъ въ легкихъ, отдаютъ его клѣткамъ всѣхъ органовъ.-

Эритроцитовъ въ крови находится около 4 1/2 -5.000.000 въ каждомъ кубическомъ миллиметрѣ и при различныхъ заболѣваніяхъ число ихъ уменьшается.-Въ результатѣ нарушенія тканей организма человѣкъ заболѣваетъ т.н.малокровіемъ.-

Вторые т.е.лейкоциты, названные Мечниковымъ фогоцитами-пожирателями клѣтокъ, ибо они захватываютъ микробы и ихъ"перевариваютъ".-Также, лейкоциты могутъ"пожирать"постороннія частицы и мертвыя, ненужныя организму клѣтки.-

Жизнь кровянныхъ клѣтокъ чрезвычайно коротка, она продолжается всего нѣсколько недѣль.-Каждый день погибаетъ около 300 милліардовъ эритроцитовъ, но въ организмѣ здороваго человѣка количество кровянныхъ клѣтокъ остается постояннымъ.-

Возникаетъ вопросъ:-откуда берутся новыя клѣтки для замѣны отмирающимъ эритроцитамъ и лейкоцитамъ?.-

Ученые выяснили,что большую роль въ к р о в о т в о р е н і и играетъ КРАСНЫЙ КОСТНЫЙ МОЗГЪ находящійся внутри нѣкоторыхъ длинныхъ костей,реберъ и грудинной кости.-Масса краснаго костного мозга вѣситъ болѣе двухъ килограммовъ,т.е.больше чѣмъ самый тяжелый органъ человѣка-печень.-

Въ теченіе всей нашей жизни,красный костный мозгъ является неисчерпаемымъ источникомъ,поставляя въ нашъ организмъ новыя кровянныя клѣтки.-Выпуская ежедневно триста милліардовъ эритроцитовъ,онъ обезпечиваетъ существованіе 25 трилліоновъ эритроцитовъ и 25 милліардовъ лейкоцитовъ.-

Пополняя потери,костный красный мозгъ,каждыя 5-6 недѣль производитъ п о л н у ю смѣну эритроцитовъ и лейкоцитовъ.-

Если организму требуются добавочныя силы,то костный красный мозгъ,проявляя усиленную активность,пополняетъ его необходимымъ количествомъ клѣтокъ крови.-

Примѣръ:-Человѣкъ поднялся на гору.-На высотѣ въ разрѣженномъ пространствѣ давленіе кислорода,какъ извѣстно,меньше и это обстоятельство затрудняетъ переходъ кислорода въ кровь. Костный красный мозгъ немедленно начинаетъ увеличивать число эритроцитовъ въ крови.-

Другой примѣръ:-Раненый потерялъ много крови и жизнь его въ опасности.-Костный красный мозгъ мобилизуетъ нормобласты,т.е.клѣтки,которыя потомъ превращаются въ эритроциты и,этимъ самымъ,черезъ нѣсколько недѣль количество кровянныхъ клѣтокъ возстанавливается.-

Отмѣтимъ,что при зараженіи крови и при многихъ инфекціонныхъ заболѣваніяхъ,въ самомъ костномъ красномъ мозгу образуются лейкоциты и потому,у больного количество этихъ послѣднихъ увеличивается.-Конечно,практическій врачъ примѣняетъ изслѣдованіе крови своего паціента,что даетъ ему возможность опредѣлить болѣзнь и сообразно съ діагнозомъ лечить больного.-

Но,чтобы правильно лечить больного,необходимо проконтролировать р е з е р в ы,которыми костный красный мозгъ обезпечиваетъ кровь.-

Научныя изслѣдованія костнаго красного мозга,ученые начали давно.-Такъ итальянецъ Гедини для своихъ опытовъ вскрывалъ большеберцовую кость на ногѣ уже въ 1908 году,а русскій профессоръ Крюковъ искалъ разрѣшенія задачи,срывая ребра.-

Но всѣ эти опыты дѣлались п о с л ѣ смерти больного, когда можно было увидѣть лишь одномоментныя измѣненія и жизненные процессы въ послѣдней фазѣ.-Для науки необходимо было узнать в е с ь х о дъ р а б о т ы костного мозга.-Также было необходимо узнать,что дѣлается за непроницаемыми стѣнками костей.-

Для широкого практическаго примѣненія и для научныхъ изслѣдованій,профессоръ М.И.Аринкинъ(быв.Воспит.Императорской Мед.Академіи)ищетъ(и нашелъ)путь къ костному красному мозгу въ грудинной кости живого человѣка,проколовъ которую толстой иглой подъ угломъ въ 45°,онъ при помощи десятиграммоваго шприца высасывалъ костный красный мозгъ.-Конечно,операція прокола грудинной кости опасна,т.к.игла можетъ проскочить въ лежащіе подъ

грудинной костью органы:-сердце и аорты.-Ученикъ проф.Аринкина докторъ М.Й.Арьевъ сконструировалъ для регулировки прокола т.н."щитокъ безопасности".-

Проколъ грудины превратился въ легкую операцію,доступную каждому практикующему врачу,ибо случай проскока иглы въ серце и аорты "щиткомъ"Арьева исключался.-

Такъ создался методъ проф.Аринкина получившій извѣстность въ научныхъ медицинскихъ кругахъ міра.-Наука о крови и ея болѣзняхъ получила прочную основу.-(Наука о крови и ея болѣзняхъ называется"Гематологія"Г.Л.).

Методъ профессора Аринкина открылъ возможность бороться съ разными болѣзнями крови и въ особенности съ т.н.злокачественнымъ малокровіемъ.-Еще не такъ давно медицина была безсильна вести борьбу съ указаннымъ видомъ малокровія.-Правда,при вскрытіи врачи находили крупныя красныя кровянныя клѣтки съ большимъ ядромъ,наз.мегалобласты,но природа ихъ оставалась неизвѣстною.-

Какъ выше мы указали,методъ проф.Аринкина далъ возможность изучать красный костный мозгъ больного при всѣхъ стадіяхъ болѣзни,что и дало возможность осьѣтить роль мегалобластовъ.-Примѣняя методъ Аринкина,ученые врачи установили,что при злокачественномъ малокровіи весь красный костный мозгъ наполняется мегалобластами и въ виду того,что они не могутъ производить эритроциты,эти ученые пришли къ заключенію,что все сказанное является причиной злокачественнаго малокровія.-Профессоръ М.А.Кас[illegible]ский сдѣлалъ методъ Аринкина,опредѣляетъ кор-

При простомъ т.н.вторичномъ малокровіи,костный красный мозгъ заполняется нормобластами.-Профессоръ И.А.Кассирскій объясняя методъ Аринкина опредѣляетъ нормобласты какъ клѣтки съ ядрами постепенно теряющіе свое ядро и тѣмъ самымъ превращающіеся въ зрѣлыя кровянныя клѣтки.-

Ядро превращается въ тонкую сѣточку и въ это время из нормобластовъ образуются т.н.ретикулоциты,которые и даютъ рожденіе эритроцитамъ т.е.клѣткѣ въ которой нѣтъ ядра.-Мегалобласты не развиваются и они не даютъ нормальныхъ зрѣлыхъ эритроцитовъ.-Теперь благодаря методу Аринкина стало извѣстно,что мегалобласты создаются въ результатѣ недостатка въ организмѣ фактора к р о в о т в о р е н і я,заложеннаго въ стѣнкѣ желудка.-

Въ настоящее время врачи получили возможность восполнять этотъ факторъ и такимъ образомъ,если такъ можно выразиться нормализировать кроьотвореніе.-

При леченіи злокачественнаго малокровія примѣняется полусырая печенка или препараты изъ нея приготовленные.-Примѣняя ихъ въ очень большихъ дозахъ,врачи добиваются чрезвычайно эффективныхъ результатовъ.-Эти результаты благодаря метода М. И.Аринкина легко обнаружить.-Взятый для изслѣдованія красный костный мозгъ послѣ впрыскиванія большой дозы печеночнаго экстракта,становится неузнаваемымъ.-Десять ампулъ лекарства наводятъ полный порядокъ,превративъ мегалобласты въ мирные и полезные для организма нормобласты.-

Профессоръ И.А.Кассирскій примѣняетъ методъ Аринкина на практикѣ для болѣе глубокаго изученія человѣческаго организма и лучшаго распознаванія болѣзней.-Онъ примѣняетъ перелива-

ніе крови въ костный мозгъ.-Изъ венъ костнаго мозга кровь уходитъ въ общее кровяное русло.-Больной спокойно лежитъ на спинѣ,игла не выскакиваетъ изъ грудины и,потому можно переливать кровь или лечебные препараты непрерывнымъ потокомъ нѣсколько дней подрядъ.-Такой способъ открываетъ возможности леченія самыхъ разнообразныхъ болѣзней крови.-

Для болѣе широкого знакомства съ тайною крови,журналъ Московскаго Кадета останавливаетъ вниманіе читателя на работах сравнительно молодого ученаго А.Н.Крюкова.-

Для всѣхъ изучающихъ происхожденіе крови всегда возникалъ вопросъ:-откуда возникаютъ разнообразные виды кровяныхъ клѣтокъ?.-

А.Н.Крюковъ создатель"теоріи унитаризма"исходилъ изъ положенія,что все сложное рождается изъ простого.-Зарожденіе сложного человѣческаго организма происходитъ изъ простой яйцевой клѣтки.-Напримѣръ,въ зародышѣ цыпленка,тамъ,гдѣ краснѣетъ первая точка его будущаго сердца и сосудовъ,можно видѣть,какъ, казалось бы,изъ безпорядочнаго хасса соединительныхъ клѣтокъ возникаетъ сосудистая сѣточка,затѣмъ плоскія клѣтки,составляющія стѣнку сосудовъ,скругляются,дѣлаются подвижными,уходятъ въ просвѣтъ сосуда и становятся кровяными клѣтками съ ядрами.-Изъ нихъ впослѣдствіи вырастутъ зрѣлыя клѣтки крови.-

Крюковъ обратилъ вниманіе на одно законномѣрное явленіе замѣтилъ,что чѣмъ моложе клѣтка,тѣмъ въ болѣе нѣжный цвѣтъ окрашивается ея ядро.-Ему стало ясно,почему при тяжеломъ заболѣваніи бѣлыхъ кровяныхъ клѣтокъ т.н.хроническомъ бѣлокровіи въ крови находятъ такъ много разнообразныхъ клѣтокъ разнаго воз-

раста:при этой болѣзни въ крови можно видѣть весь процессъ кровотворенія,всѣ переходы отъ молодыхъ клѣтокъ съ круглымъ и нѣжнымъ ядромъ къ старымъ клѣткамъ,у которыхъ ядро постепенно сморщивается.-Такимъ образомъ стало ясно,почему при остромъ бѣлокровіи кровь больного наводняется молодыми клѣтками съ круглымъ ажурнымъ ядромъ,-Это изначальныя материнскія клѣтки,изъ которыхъ происходятъ зрѣлыя клѣтки крови здорового человѣка.-

Изъ этихъ основныхъ клѣтокъ(материнскихъ)развиваются разные виды лейкоцитовъ и также эритроциты.-Все вышесказанное можетъ дать читателю нѣкоторое представленіе о единой теоріи происхожденія всѣхъ разнообразныхъ видовъ кровяныхъ клѣтокъ.-

Выводъ "теоріи унитаризма Крюкова":-Изъ клѣтокъ соединительной ткани,изъ клѣтокъ т.н.ретикуло-эндотелія,образующихъ стѣнки сосудовъ и структурную сѣтку рыхлой соединительной ткани,развивается в с е кровотвореніе.-И,слѣдовательно,болѣзни крови-это болѣзни соединительной ткани.-

Заканчивая нашу краткую замѣтку о тайнахъ крови,мы обращаемъ вниманіе нашихъ читателей,что при различныхъ заболѣваніяхъ крови,врачи берутъ эту послѣднюю для изслѣдованія и узнаютъ многое,что происходитъ въ самыхъ сокровенныхъ уголкахъ организма больного.-Но въ виду того,что кровь создается въ красномъ костномъ мозгу,то мы рекомендуемъ при заболѣваніи, просить практикующаго врача дѣлать проколъ костнаго мозга,ибо этотъ послѣдній при изслѣдованіе дастъ возможность врачу лучше и шире судить о процессѣ болѣзни.-(При составленіи статьи мы пользовались:замѣтками комментатора работъ проф.Аринкина, д-ра Арьена и Крюкова въ редакціи проф.Кассирскаго).- Г.Л.

-НАШИ ЗАДАЧИ-
и ОТВѢТЫ.

Отвѣтъ на задачу № 3.-

Томъ читаетъ Тима(авторъ поэмъ).-Жимъ читаетъ Жама-(автора полицейскаго романа).-Тимъ побилъ въ теннисъ Тома(автора научнаго произведенія).-

Отвѣтъ на вопросъ № 4.-Кто открылъ атмосферу на планетѣ Венера.

Наблюдая рѣдкое явленіе прохожденія Венеры по диску Солнца,Ломоносовъ въ 1761 году сдѣлалъ слѣдующую запись находящуюся въ архивѣ россійской Академіи Наукъ:-"Венера окружена знатною атмосферой,таковою(лишь бы не большею)каковая обливается около нашего шара земного".-

Отвѣтъ на вопросъ № 5.-Кто доказалъ,что лучи свѣта производятъ давленіе на освѣщаемую поверхность?.-

Доказалъ русскій физикъ П.Н.Лебедевъ.-

Отвѣтъ на вопросъ №.-Кто разработалъ идею ракетнаго двигателя для летательнаго аппарата?.-Ѣ.Ціалковскій.-

Отвѣтъ на вопросъ № 7.-Кто открылъ и описалъ явленіе электрической дуги?.-

Англійскій физикъ Дэви и почти одновременно профессоръ С.П.Б.Университета(кафедра физики)В.В.Петровъ(1802 г.).-Въ Россіи признанъ пріоритетъ проф.Петрова.-

Отвѣтъ на вопросъ № 8.-Кто построилъ первую моторную лодку?. Авторъ ученаго труда о техникѣ гальванопластики акад.Якоби.-

Отвѣты на крестословицы.-Крестословица № 3.-

Горизонтально:-1/Безкозырка.-2/Аврора.-Орс.-3/Ри.-Молот.-4/ Авіаторъ.-т.р.-5/Башлык.-Ока.-6/т.к.-Енох.-7/н-е-бо.-вот.-8.-щи.-замолен.-9.-итого.-еге.-10/.-карагуевац.-

Вертикально:-1/Барабаншикъ.-2/Евиба.-Бита.-3/з.р.-иш.-ор.-. 4/кобальт.-зга.-5/ор.-тыква.-6/замок.-ом.-7/ор.-это.-8/рол.-он.-лев.-9/кротко.-ега.-10/Астраханецъ.-

Рѣшеніе задачи № 2.-

$3^{x+2} + 9^{x+1} = 810$ Чему равно x ?.-Переобразовываемъ постепенно:-

$3^{x+2} + (3)^{2(x+1)} = 3^4 \times 10$

$3^{2x+2} + 3^{x+2} = 3^4 \times 10$

дѣлимъ на 3^2.- $3^{2x} + 3^x = 3^2 \times 10$ обозначимъ 3^x равно У.-

$Y^2 + Y - 90 = 0$

$Y_1 = -\frac{1}{2} + \sqrt{1/4 + 90} = -\frac{1}{2} + \frac{\sqrt{361}}{2} = 9$

$Y_2 = -\frac{1}{2} - \sqrt{1/4 + 90} = \frac{-1-19}{2} = -10$ à rejeter.

$Y = 3^x = 9 = 3^2$ $\quad x = 2$

НОВАЯ ЗАДАЧА.-

1/ $3^{\sqrt{x}} = 243$ найти x безъ таблицъ логариѳмовъ.-Рѣшеніе на 3 строчкахъ.- или 2/ $\frac{x}{\sqrt{a}} = a^x$ рѣшеніе на одной строчкѣ.-

3/Найти число изъ 2-хъ цифръ,зная что сумма квадратовъ этихъ цифръ равна искомому числу,уьеличенному на произведеніе этихъ цифръ.-Если прибавить 36 къ искомому числу получимъ искомое число,написанное наоборотъ.-

-"-"-"-"-"-

Въ "научный отдѣлъ" прислано слѣдующее письмо:-"Дорогой другъ, предполагая, что сотрудники "научнаго отдѣла" журнала 3-го Моск. корпуса обладаютъ большой эрудиціей, прошу дать въ ближайшемъ номерѣ уважаемаго журнала свѣдѣнія о происхожденіи слова "алгебра".-По этому вопросу у насъ въ Аѳрикѣ идетъ споръ и мы рѣшили просить"...М.К. "быть нашимъ арбитромъ".....А.Л.Ь.
Нашъ отвѣтъ:-

Свѣдѣнія помѣщенныя въ словарѣ "Ляруссъ" конечно, устарѣли и, пожалуй, даже неправильно опредѣляютъ происхожденіе слова "алгебра".-Болѣе новѣйшія свѣдѣнія можно почерпнуть въ недавно вышедшей книгѣ русскаго профессора С.П.Толстова, производившаго раскопки въ Средней Азіи.-
Пользуясь трудомъ проф.Толстова мы даемъ слѣдующее опредѣленіе слова "алгебра".-

На мѣстѣ нынешняго Туркестана и Узбекстана какъ извѣстно существовалъ одинъ изъ крупнѣйшихъ центровъ міровой культуры Хорезмъ, оказавшій большое вліяніе на Персію, Китай, Индію и страны восточной Европы.-Въ настоящее время открыты въ пустынѣ цѣлые города, замки, крѣпости и дворцы построенные въ четвертомъ тысячелѣтіи до нашего лѣтосчисленія и до XVIII вѣка нашей эры.-

Утвержденіе о томъ, что слово "алгебра" чисто арабскаго происхожденія не совсѣмъ правильно, ибо арабская культура не является созданіемъ однихъ только арабовъ.-Напримѣръ знаменитый "арабскій" ученый и врачъ Абу Али аль Гуссеинъ ибнъ Абдаллахъ ибнъ Сина получившій на Западѣ имя Авиценны родился въ Афшемѣ, гдѣ и получилъ прекрасное образованіе.-(Афшема нах.вблизи Бухары.).-Основателемъ арабской математической дисциплины, какъ извѣстно, признается Мухамедъ ибнъ Муса аль Хорезми, жившій въ концѣ VIII вѣка.-Его имя ясно указываетъ, что онъ уроженецъ Хорезма и такимъ образомъ, читателю становится яснымъ истокъ вклада въ мірову культуру.-

Мухамедъ ибнъ Муса аль Хорезми былъ исключительнымъ математикомъ, а также астрономомъ, историкомъ и государственнымъ мужемъ при дворѣ Халифа аль Мамуна.-Пользуясь разработанными в Индіи методами рѣшенія задачъ съ неизвѣстными величинами, аль Хорезми сталъ основателемъ новой математики.-

Рѣшая различныя математическія задачи мы пользуемся буквенными обозначеніями, но ученые сдѣлали большой и нелегкій путь для того чтобы прійти къ этому методу.-Въ глубокой древности индусы обозначали неизвѣстныя разными стѣнками-были неизвѣстныя желтаго, бѣлаго, синяго и другихъ цвѣтовъ.-Позже индусы стали примѣнять для краткости начальные слоги словъ цвѣта.-

Усовершенствовая этотъ способъ, Мухамедъ аль Хорезми назвалъ новѣйшій способъ рѣшенія задачъ съ неизвѣстными "альхабр валь мукабала", что означаетъ соединеніе и противосложеніе, имѣя въ виду переносеніе количествъ изъ одной части уравненія въ другую.-Математическій трактатъ Мухамода аль Хорезми получилъ названіе "Альхабръ валь мукабала" и отъ перваго слова этого трактата "альхабръ", математическая дисциплина получила названіе интернаціональнаго значенія извѣстнаго всѣмъ какъ "АЛГЕБРА".-Комментаторъ труда проф.Толстова отмѣчаетъ происхожденіе математическаго термина "алгорифмъ" т.е.рѣшеніе любой математической задачи.-Это слово по утвержденію комментатора есть ничто иное какъ искаженное имя знаменитаго математика "Аль Хорезми".-

Заканчивая краткую замѣтку, отмѣтимъ, что Хорезмійская математическая наука стала арабской и переведенная по латыни, въ свою очередь стала достояніемъ всего міра.-

ПИСЬМА ВЪ РЕДАКЦІЮ.

.....Сообщи,пожалуйста,какой существуетъ планъ для возсоединенія кадетъ въ одну общую организацію.-Существующая рознь-нестерпима.-Съ той и другой стороны надо пойти на уступки.-Со стороны все это кажется просто:-слить обо правленія въ одно.-Генералу Алексѣеву предложить званіе Почетнаго Предсѣдателя или же"Предсѣдателя Союза Кадетскихъ Корпусовъ за рубежомъ".-Герингу предложить званіе"Вице-Предсѣдателя Союза Россійскихъ Корпусовъ за рубежомъ".-

Тогда и"Вѣстникъ Обще-кадетскаго объединенія"переименуется въ"Вѣстникъ Союза Россійскихъ Кадетскихъ Корпусовъ".-"Военная Быль"и"Д.М.К."сохранятъ свои названія,но будутъ изданіемъ С.Р.К.К..-

Сольются тогда автоматически и кассы взаимопомощи и Суды Чести по тому же принципу.-Будутъ"И волки сыты и овцы цѣлы".-Союзъ Кадетскихъ Корпусовъ-звучитъ гордо!,не то что объединеніе кадетъ.-

Правда,организація будетъ нѣсколько громоздкая,но это только первый годъ,до общаго собранія,которое сообразно работы Правленія,произведетъ перевыборы.-И только послѣ такого слія-нія мы сможемъ безъ запинки пѣть:"Братья!,всѣ въ одно моленье души русскія сольемъ"и съ гордо поднятой головой маршировать подъ кадетскую пѣсню:-"Дружнымъ,Кадеты,стрсемъ сомкнитесь"..

Ницца.-20 мая 1954 г.- С.-

-"-"-"-"-"-"-"-"-

Парижъ.-6-го августа 1954 г.-

Благодарю за полученный номеръ журнала"Д.М.К."-Уѣзжая на отдыхъ,я лишь бѣгло просмотрѣлъ его,но это достаточно, чтобы выразить Вамъ мое восхищеніе и за внѣшній видъ и за внутреннее содержаніе журнала.-Мнѣ по собственному опыту извѣстны трудности эмигрантскихъ изданій съ ограниченными средствами или совсѣмъ безъ оныхъ,когда вся работа ложится на одного или двухъ сотрудниковъ,которымъ въ конечномъ счетѣ остается лишь одно моральное удовлетвореніе.-Донского Корпуса Е.К.

-"-"-"-"-"-"-

Нью-Іоркъ.-15-го сентября с.г.

.....Все,что происходитъ сейчасъ въ кадетской средѣ меня радуетъ.-Это показываетъ,что кадетство вышло изъ инертнаположенія и скоро организуется подъ главенствомъ Сына нашего Августѣйшаго Шефа.-Выпускъ хорошаго кадетскаго журнала въ настоящій моментъ необходимъ.-....Почему происходитъ задержка с выпускомъ"Дессуга Псковскаго Кадета"?.. Н.-

-"-"-"-"-"-

Бискра.-5/8 1954 г. О

Снова взялъ"Д.М.К."для повторнаго чтенія и съ удовольперечитываю нѣкоторыя статьи,въ особенности и Петербургѣ.-Это настоящій справочникъ!.-Браво!.-..А статья объ артиллеріи!.-Мало кто зналъ,что написано въ журналѣ Псковскаго Кадета.-Жизнь такая трудная,что обыкновенному бѣженцу не до артиллеріи, а прочитать,доставило не только удовольствіе,но и пополненіе

знаній.-Мнѣ какъ кадровому артиллеристу особо пріятно отмѣтить печатаніе статей такого рода въ популярномъ кадетскомъ журналѣ. Шѣтскіе соотечественники работавшіе со мной въ Африкѣ въ восторгѣ отъ журнала кадетъ 3-го Московскаго корпуса.-

Михаиловскаго Арт.Училища и 2-го корпуса Н.С.

-"-"-"-"-"-

Бонъ.-17-го августа 1954 г.-

3-ій номера нашего журнала превосходный.-Видно начинаешь работать серьезнѣе.-По всей видимости журналъ стоитъ дорого,почему же Ты продаешь по такой дешевой цѣнѣ?.-Мой совѣтъ-переходить на типографскій способъ печатанія и увеличить тиражъ. Изъ моихъ разговоровъ съ русскими не кадетами,я вывелъ заключеніе,что появленіе популярнаго журнала,издаваемаго даже кадетами,отвѣчаетъ насущнымъ культурнымъ надобностямъ широкихъ круговъ.-Научный и техническіе отдѣлы необходимо поставить на болѣе широкую ногу.-Въ смыслѣ техническомъ я Тебѣ помогу и есть по этимъ вопросамъ прекрасный матеріалъ.-Какъ Ты знаешь,я закончилъ строительство крупнѣйшей электрической установки въ Африкѣ,гдѣ нами-строителями примѣнялись исключительно новѣйшіе методы.-Изложеніе электрификаціи въ пустынныхъ районахъ,въ популярномъ видѣ,обогатитъ журналъ"Д.М.К."

3-го Московскаго,Л.-

-"-"-"-"-"-

Перемѣна адреса:-Всю корреспонденцію для журнала"Д.М.К."надлежитъ адресовать секретарю Союза Р.К.К.Б.Н.Савойскому,указывая послѣ его фамиліи названіе нашего журнала.-

Настоящій номеръ выпущенъ въ обычномъ количествѣ экземпляровъ.

Въ Парижѣ журналъ продается въ магазинѣ г-жи де Сіяльской,у г.г.предсѣдателей и секретарей кадетскихъ объединеній входящихъ въ Союзъ Р.К.К. и у членовъ объединенія 3-го Московс.кад.к.-

Директоръ изданія"Д.М.К."Е.М.Уткинъ.-Редакціонная коллегія:-Предсѣдатель:-А.А.Зеленецкій.-Члены коллегіи:-П.А.Вафталовскій, Н.П.Малаховъ.-Секретарь ред.коллегіи А.І.Маевскій.-Отвѣтственный редакторъ:-К.С.Сельскій.-
Иллюстраціи работы В.Антиховича(Александровскаго Корпуса).-Рисунки къ трилогіи Приходкина-Ровс,Перваго Корпуса.-
Оформленіе журнала:-К.Сельскій.-
Парижъ.-10 декабря 1954 года.-Журналъ"Д.М.К.,легально зарегистрированный,продается по цѣнѣ 60 фр..-Всѣ права оскранены.-Національные органы печати могутъ пользоваться матеріаломъ журнала "Д.М.К.".-

-"-"-"-"-"-

-КРЕСТОСЛОВИЦА "БОЛЬШОЙ МЕДВЕДИЦЫ"-

№ 5.

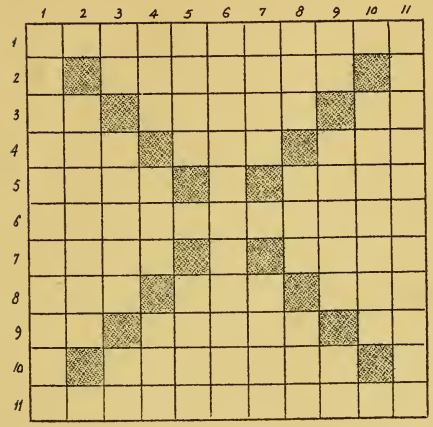

Горизонтально.-
1.-Наука о всѣхъ видахъ роботовъ.-2.-Нервная болѣзнь.-3.-двѣ согласныя буквы.-Пушкинъ,да не тотъ.-Междомѣтіе брезгливости.-4.-Музыкальный инструментъ.-арена птичьихъ поединковъ.-кричу(справа).-5.-Ельможи.-числительное.-6.-Наука объ электричествѣ,входящая въ первую горизонталь.-7.-Владѣй.-добыча.-8.-Имя знаменитаго сыщика.-паразиты.-голосъ.
9.-Притокъ Дуная.-молоденькія рыбешки.-междомѣтіе зова.-
10.-это часто дѣлаютъ лошади и грамматеи.-11.-ловка,подвижна.-

Вертикально.-
1.-Бродячіе коммерсанты.-2.-напримѣръ баронъ Мюнхгаузенъ.-
3.-Приставка.-придаетъ тепло.-инициалы праздника.-4.-существую.-каковы.-рьянно.-5.-Если упустишь,не поднимишь.-взглядъ.
6.-Непобѣдимо.-7.-Шведское имя.-это дѣлать считается неприличнымъ.-8.-Связь(снизу вьерхъ).-безполезное міровое учрежденіе.-мѣсяцъ.-9.-Женское имя.-лошадиная "швин-гом".-инициалы автора "Дымъ".-10.-Побочно работать во Франціи.-11.-Воздухоплаваніе.-

-КРЕСТОСЛОВИЦА "БОЛЬШОЙ МЕДВЕДИЦЫ"

№ 4.

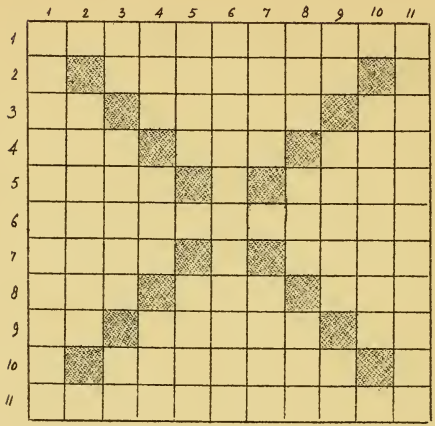

Горизонтально.-

1.-Кадетскій корпусъ.-2.-Близнецъ предыдущаго.-3.-Если спереди и сзади приставить одну и ту-же согласную, то тамъ найдете всего понемножку.-Большая медвѣдица по отношенію къ этой кресто-словицѣ.-Буква.-4.-Какъ.-искусство.-выдѣленіе.-5.-Цвѣтокъ.-магометанскій учитель.-6.-Другихъ вѣроисповѣданій.-7.-Пирогъ.-есть и вкусовой.-8.-Названіе повѣсти.-Французская почта.-извѣстенъ Булонскій.-9.-Славянское мѣст.-они знатные.-дорогіе намъ иниціалы.-10.-Полное отсутствіе свѣта.-11.-Братъ 1-го горизонтально.-

Вертикально.-
1.-По евангелію онъ называется "милосердный".-2.-Они строятъ себѣ дома изъ кадетскихъ булокъ.-3.-Предлогъ.-звѣзда по бассни, или ликеръ.-двѣ буквы изъ слова печать.-4.-Нѣчто высокопарное.-дѣйствіе.-таковъ снѣгъ.-5.-У него, говорятъ, глаза на мокромъ мѣстѣ.-дерн.-6.-напр. англичане.-7.-Не прямо.-старый законодатель модъ (снизу вверхъ).-8.-Французское обращеніе къ нѣкоторымъ особамъ.-безгласный цвѣтокъ.-анаграмма рыболовной снасти.-9.-Иниціалы автора "Жидкое Солнце".-тротуаръ.-иниціалы героини романа Толстого.-10.-Принадлежность кадетской фуражки.-11.-Монастырь и особнякъ связанные съ династіей Романовыхъ.-

Б.ПОСТАВЩИКЪ ВЫСОЧАЙШАГО ДВОРА.

ТОРГОВЫЙ ДОМЪ

ПЕТРА СМИРНОВА и(сыновья).-

Чугунный мостъ.-Москва.

СТОЛОВОЕ ВИНО № 21.

ПЕЙТЕ,ТОЛЬКО ОТМѢЧЕННУЮ ЗНАТОКАМИ,ВОДКУ № 21!!!.

ТРЕБУЙТЕ ВЪ МАГАЗИНАХЪ ТОЛЬКО ВОДКУ СМИРНОВА!.

СТАРѢЙШІЙ РУССКІЙ ГАСТРОНОМИЧЕСКІЙ МАГАЗИНЪ ПАРИЖА.

"П Е Т Р О Г Р А Д Ъ"

13,рю Дарю,ПАРИЖЪ 8.

ВОДКИ,НАЛИВКИ,ЛИКЕРЫ,ВИНА и ШАМПАНСКОЕ.

ВСѢ РУССКІЯ СПЕЦІАЛЬНОСТИ,СЕМГА,ИКРА и проч.

Въ любое время дня-горячій борщъ!.

М А Г А З И Н Ъ З А К У С О Ч Н А Я

"Д А Р Ю"

19,рю Дарю,ПАРИЖЪ 8.

ВСѢ РУССКІЕ ГАСТРОНОМИЧЕСКІЕ ТОВАРЫ.

У СТОЙКИ РАЗНООБРАЗНЫЯ ЗАКУСКИ.

МѢСТО ВСТРѢЧИ ДОБРЫХЪ ДРУЗЕЙ.

ЗАКРЫТО ПО ПОНЕДѢЛЬНИКАМЪ.

ОРГАНИЗАЦІЯ ПОХОРОНЪ ВЪ ПАРИЖѢ и ЕГО ОКРЕСТНОСТЯХЪ.-

ПОХОРОННОЕ БЮРО П.Л.М.

ПРАВЛЕНІЕ:- 12, rue Abel - PARIS (XIIème)
Tél. DID 15-15 43-50

БЮРО ВЪ СЕНЪ ЖЕНЕВЬЕВЪ ДЕ БУА:
2, rue Buffon - SAINTE GENEVIEVE-DES-BOIS
Tél. 211 (de nuit : ARPajon 355)

ЕДИНСТВЕННОЕ ПОХОРОННОЕ БЮРО, УПОЛНОМОЧЕННОЕ ГОРОДСКИМЪ УПРАВЛЕНІЕМЪ ГОРОДА СЕНЪ ЖЕНЕВЬЕВЪ ДЕ БУА.....

-"-"-"-"-"-"-"-"-

ПОХОРОННОЕ БЮРО П.Л.М. чрезвычайно корректно несетъ свои обязанности, строго соблюдая православные обряды.-

-"-"-"-"-"-"-"--"-

ПЕРЕВОЗКА ПРАХА ИЗЪ ВСѢХЪ СТРАНЪ МІРА.

ВЫПОЛНЕНІЕ ВСѢХЪ АДМИНИСТРАТИВНЫХЪ ФОРМАЛЬНОСТЕЙ ИСПОЛНЯЕТСЯ НАШИМИ АГЕНТАМИ ВО ВСѢХЪ СТРАНАХЪ.

ДИРЕКТОРЪ:- ШАРЛЬ ФОНТЭНЪ.-

СЕНЪ ЖЕНЕВЬЕВЪ ДЕ БУА.